



**TIGAZ Földgázelosztó  
Zártkörűen Működő Részvénytársaság**

*/módosításokkal egységes szerkezetbe foglalt/*  
FÖLDGÁZELOSZTÁSI ÜZLETSZABÁLYZATA

## I. TARTALOMJEGYZÉK

<b>1. ÁLTALÁNOS RÉSZ .....</b>	<b>5</b>
<b>2. A KÜLSŐ KÖRNYEZETTEL VALÓ KAPCSOLATA.....</b>	<b>22</b>
<b>2. a) Felettes szervekkel való kapcsolat.....</b>	<b>22</b>
<b>2. b) Felhasználók részére adott információk (a működési terület         kifüggesztése az ügyfélszolgálati irodában, szerelők elérhetősége, stb.) ..         .....</b>	<b>24</b>
<b>3. ÁLTALÁNOS BIZTONSÁGI ELŐÍRÁSOK .....</b>	<b>25</b>
<b>3. a) Felhasználók biztonságos ellátására vonatkozó garanciák és az ellátást         biztosító rendelkezések .....</b>	<b>25</b>
<b>3. b) Az adatvédelemre vonatkozó biztosítékok.....</b>	<b>27</b>
i) Fogalmak.....	27
ii) Az Adatkezelő.....	27
iii) Az Adatkezelés célja és a Kezelt Adatok köre .....	28
iv) Az Adatkezelés jogalapja.....	31
v) Igénybe vett Adatfeldolgozók .....	33
vi) Az Adatok megismerésére jogosultak.....	33
vii) Az Adatkezelés időtartama és helye .....	34
viii) Adattovábbítás .....	35
ix) Az Érintett Adatkezeléssel kapcsolatos jogai.....	36
x) Adatvédelmi Tisztviselő.....	37
xi) Mérőhelyi munkavégzéssel kapcsolatos telefonos értesítések .....	38
xii) Telefonos ügyfélszolgálati ügyintézés .....	38
<b>3. c) A környezetvédelmi előírások és az előírást biztosító rendelkezések .....</b>	<b>38</b>
<b>4. SZOLGÁLTATÁS MINŐSÉGI KÖVETELMÉNYEK.....</b>	<b>40</b>
<b>4. a) A felhasználói elégedettségi vizsgálat bemutatása .....</b>	<b>40</b>
<b>4. b) A szolgáltatás színvonalának mutatói, és biztosításának eljárásrendje .</b>	<b>41</b>
<b>4. c) Az engedélyes tevékenység minőségi jellemzői .....</b>	<b>41</b>
<b>4. d) A forgalmazott gáz minőségi előírásai .....</b>	<b>42</b>
<b>4. e) A gázminőség ellenőrzésének részletes eljárásrendje .....</b>	<b>42</b>
<b>5. MŰSZAKI KÖVETELMÉNYEK .....</b>	<b>44</b>
<b>5. a) A folyamatos és biztonságos szolgáltatásra vonatkozó, üzleti titkok         körébe nem tartozó főbb műszaki paraméterek.....</b>	<b>44</b>
<b>5. b) A Földgázelosztó által működtetett rendszer üzemviteli irányítási rendje,         beleértve az ezek távfelügyeletét és adatforgalmát biztosító rendszert</b>	<b>45</b>
<b>5. c) Az alkalmazott fogyasztásmérő berendezés mérőteljesítményére és a         fogyasztói nyomásszabályozóra vonatkozó műszaki követelmények,         valamint fogyasztásmérő berendezés cseréjének eljárási és formai         feltételei .....</b>	<b>47</b>
<b>5. d) A földgáz mennyisége mellett szükséges egyéb jellemzők mérési         adatainak képzése és a mérési adatok közreadása .....</b>	<b>49</b>
<b>6. A FELHASZNÁLÓI IGÉNY KIELÉGÍTÉSÉNEK MÓDJAI ÉS RÉSZLETES SZABÁLYAI .....</b>	<b>49</b>
<b>6. a) Az igény kielégítés feltételei, a felhasználóval kötött csatlakozási         szerződés mintája, tartalmi elemei.....</b>	<b>51</b>
<b>6. b) Az igénybejelentő részére történő tájékoztatás rendje és szabályai.....</b>	<b>52</b>
<b>6. c) Az igénylőtől az igénybejelentéssel összefüggésben kért adatok,         dokumentumok felsorolása, és azok benyújtásának módja .....</b>	<b>52</b>
<b>6. d) Ajánlattételi kötelezettség, az ajánlat feltételei és az elmulasztásának         következményei.....</b>	<b>53</b>
<b>6. e) A felhasználó személyében történt változás esetén alkalmazott eljárás</b>	<b>57</b>
<b>6. f) A csatlakozóvezeték és a felhasználói berendezés létesítése, átalakítása,         vagy megszüntetése esetén készült kiviteli terv műszaki-biztonsági</b>	

felülvizsgálatának eljárás, díjai .....	60
6. g) Gázfogyasztó készülék egyszerűsített cseréje és cseréje .....	63
6. h) Bekapcsolás.....	64
6. i) A földgázelosztásból történő kikapcsolás rendje.....	67
6. j) A gáz csatlakozó vezetékek és fogyasztói vezetékek gáztömörségi felülvizsgálata .....	74
<b>7. A SZERZŐDÉSI FELTÉTELEK AZ ELOSZTÓ ÁLTAL KÖTENDŐ SZERZŐDÉSEKHEZ.....</b>	<b>74</b>
7. a) Általános szerződési feltételek, különösen a felek jogai és kötelezettségei .....	74
7. b) Szerződés típusok.....	75
7. c) Egyedi feltételek kezelése .....	85
7. d) Az üzemzavar, korlátozás és szüneteltetés esetén alkalmazandó szabályok .....	85
7.da) Kölcsönös tájékoztatási kötelezettség és eljárásrend üzemzavar és korlátozás esetén .....	85
7.db) Az értesítési kötelezettség ideje, módja, értesítés a szállítási rendszerüzemeltető vagy Földgázelosztó által végzett előre tervezhető karbantartási, felújítási munkák miatti szünetelés időpontjáról, várható időtartamáról.....	88
7.dc) Az értesítés elmaradásának következményei .....	89
7. dd) A felek együttműködése a helyreállítás érdekében .....	89
7.de) A földgázelosztás szüneteltetése kezdeményezésének módja.....	89
7. e) A Földgázelosztó rendszerének karbantartása és hibaelhárításának rendje .....	90
7. f) A szerződő partnerrel szemben támasztott követelmények .....	91
7. g) A csatlakozásért fizetendő díj, mértéke és számításainak részletes szabályai .....	94
7. h) Mennyiségi elszámolás és fizetési előírások .....	94
7. ha) A fogyasztásmérő berendezések leolvasásának gyakorisága .....	94
7. hb) Az elszámolás alapja, időszaka és rendje .....	98
7. hc) Jogsabályban meghatározott ár, annak alkalmazási feltételei és az árhoz képest alkalmazott árengedményezés szabályai.....	101
7. hd) A mérés és elszámolás során alkalmazott számítások részletes szabályai .....	101
7. he) A számlázás és a számlakifogásolások intézésének rendje .....	103
7. hf) A kötbérek alkalmazásának és fizetésének rendje .....	103
7. hg) A választható fizetési módok.....	103
7. hh) A választható fizetési határidők .....	104
7. hi) A késedelmes fizetés esetére alkalmazható szankciók .....	104
7. i) A fogyasztásmérő berendezés nélküli fogyasztás feltételei .....	105
<b>8. SZERZŐDÉSSZEGÉSRE, SZABÁLYTALAN ÉS SZERZŐDÉS NÉLKÜLI VÉTELEZÉSRE VONATKOZÓ SZABÁLYOK.....</b>	<b>105</b>
8. a) A szerződésszegés esetei .....	106
8. b) Az egyes szerződésszegések esetei, valamint azok szankciói és következményei.....	106
8. c) A szerződés szerű állapot helyreállítása .....	112
8. d) Szerződés nélküli vételezés és jogkövetkezményei .....	114
8. e) A szabálytalan vételezés esetei és jogkövetkezményei, valamint a szabálytalan vételezés esetén lefolytatott vizsgálat eljárási és formai feltételei .....	116
<b>9. A PANASZOK KEZELÉSÉNEK RENDJE.....</b>	<b>120</b>
9. a) A beérkező panaszok rögzítése, archiválása .....	120
9. b) A szükséges egyeztetések végrehajtásának dokumentálása .....	123
9. c) Érdemi válaszadási határidő.....	123
9. d) A válaszadási határidő elmulasztásának következményei .....	123

<b>10.</b>	<b>ÜGYFÉLSZOLGÁLATOK, EGYÉB ELÉRHETŐSÉGEK .....</b>	<b>124</b>
10. a)	Állandó ügyfélszolgálati irodákban ellátott feladatok .....	124
10. b)	Ügyfélszolgálati fiókirodákban ellátott feladatok .....	125
10. c)	Az ügyfélszolgálatok elérhetősége .....	125
<b>11.</b>	<b>VITARENDEZÉS, ÉRTESÍTÉSEK.....</b>	<b>125</b>
11. a)	Irányadó jogszabályok megjelölése .....	125
11. b)	Bírósági kikötések .....	125
11. c)	Kölcsönös értesítések rendje, határideje, módja .....	126
<b>12.</b>	<b>A VÉDENDŐ FOGYASZTÓKRA VONATKOZÓ SPECIÁLIS RENDELKEZÉSEK .....</b>	<b>126</b>
<b>13.</b>	<b>AZ ALAPTEVÉKENYSÉGEN KÍVÜL VÉGZETT TEVÉKENYSÉGEK BEMUTATÁSA.....</b>	<b>134</b>
13. a)	A Földgázelosztó által végzett, az alaptevékenységhez kapcsolódó szolgáltatások felsorolása .....	134
13. b)	A Földgázelosztó által a felhasználók igénye alapján külön díj ellenében végezhető, alapszolgáltatáson túli kiegészítő szolgáltatások köre és díja .....	134

## **II. MELLÉKLETEK**

- II/1. A működtetett rendszer leírása, műszaki adatai
- II/2.
- II/3. Telefonszámok, postacímek, egyéb elérhetőségek
- II/4. A csatlakozás pénzügyi feltétele és a megállapodás
- II/5. Elszámolás során alkalmazott részletes számítási eljárás, paraméterek
- II/6. Szerződésminták
- II/7. A korlátozási sorrend
- II/8. Kötbértábla
- II/9. Garantált Szolgáltatások

## **III. FÜGGELÉKEK**

- III/1. Gázvesztesség számítás vezetékcsakítás esetén
- III/2. Nyilatkozat
- III/3. Jegyzőkönyv ténymegállapításról
- III/4. A helyszíni ellenőrzés menete, illetve a tevékenység során használt eszközök a TIGÁZ Zrt. által lefolytatott mérőcsere és helyszíni ellenőrzés esetén
- III/5. Felhasználóváltozás bejelentése – formanyomtatvány

## **1. Általános rész**

Jelen üzletszabályzat a földgázellátásról szóló 2008. évi XL. törvény (a továbbiakban: GET), a GET rendelkezéseinek végrehajtásáról szóló 19/2009. (I. 30.) Korm. rendelet (a továbbiakban: Vhr.), a hatályos egyéb jogszabályok, valamint a Magyar Földgázrendszer Üzemi és Kereskedelmi Szabályzata (a továbbiakban: ÜKSZ) előírásainak megfelelően került elkészítésre.

### **i) Az Üzletszabályzat hatálya és érvényességi köre**

#### **a) Területi és személyi hatály**

Az Üzletszabályzat területi hatálya kiterjed a Földgázelosztó földgázelosztási működési engedélyében meghatározott településre, településrészre, területre, vagyis a Földgázelosztó teljes szolgáltatási területére. Személyi hatálya kiterjed a Földgázelosztóra, valamint az általa üzemeltetett elosztóvezeték rendszerből vételező, vagy abba betápláló rendszerhasználókra, továbbá felhasználókra, akik az Üzletszabályzat tárgyi hatálya szerinti szerződéssel rendelkeznek, és ezáltal a GET, a Vhr. és a kapcsolódó jogszabályok végrehajtásában érintettek.

#### **b) Tárgyi hatály**

Az Üzletszabályzat tárgyi hatálya kiemelten tartalmazza a Földgázelosztó földgázelosztási engedélyesi tevékenysége keretében nyújtott szolgáltatások általános biztonsági, minőségi, műszaki, mennyiségi elszámolási és fizetési előírásait, szerződési feltételeit, a szerződésszegésekre, a szerződés nélküli földgázvételezésre vonatkozó szabályokat, az ellátás színvonalának, a felhasználói igény kielégítésének, a panaszkezelésnek, továbbá a Földgázelosztó és a rendszerhasználók közötti jogviszony részletes szabályait.

#### **c) Időbeli hatály**

Az Üzletszabályzat a Magyar Energetikai és Közmű-szabályozási Hivatal (a továbbiakban: „MEKH vagy Hivatal”) jóváhagyó határozatával lép hatályba.

Ezzel egyidejűleg a Hivatal által jóváhagyott korábbi földgázelosztói üzletszabályzat hatályát veszti.

Az Üzletszabályzat és az ebben szereplő általános szerződési feltételek a fenti földgázelosztói üzletszabályzat és az abban foglalt általános szerződési feltételek helyébe lépnek. A hatályba lépett Üzletszabályzat a hatályba lépését követően létrejött, illetve a már folyamatban lévő jogviszonyokra, keletkeztetett tényekre is alkalmazandó. Ezek a rendelkezések értelemszerűen irányadóak az Üzletszabályzat és az ebben szereplő általános szerződési feltételek jövőbeni módosításaira is.

#### **d) Jogszabályi-változások hatályosulása**

Amennyiben jelen Üzletszabályzat vonatkozásában az irányadó jogszabályok megváltoznak, úgy az Üzletszabályzatban foglaltakra a módosult jogszabályok rendelkezései az irányadóak a módosult jogszabályok hatálybalépését követően.

## **ii. Az Üzletszabályzat közzététele, felülvizsgálata, az általános szerződési feltételek hatályba lépése és rendszerhasználók tájékoztatása**

### a) Az Üzletszabályzat közzététele

A Földgázelosztó köteles a Hivatal által jóváhagyott Üzletszabályzatot az ügyfélforgalom számára nyitva álló helyiségekben (ügyfélszolgálatán) jól látható módon elhelyezni, a Földgázelosztó internetes honlapján az érvényesség idejének feltüntetésével mellett 5 évig az érdekeltek részére hozzáférhetővé tenni, kérésre bárkinek rendelkezésre bocsátani, térítés ellenében arról másolatot készíteni.

### b) Az Üzletszabályzat felülvizsgálata

A Földgázelosztó köteles az Üzletszabályzatát a Vhr. 121. § (1) bekezdése alapján fél-évente felülvizsgálni. A felülvizsgálatnak ki kell terjednie a jogszabályok és a kapcsolódó szabályzatok változására és a Földgázelosztó által alkalmazott működési gyakorlatból eredő változásokra és szerződéses rendszerekre. Ha a felülvizsgálat során a Földgázelosztó megállapítja, hogy a változás a jóváhagyott üzletszabályzat tartalmát lényegesen érinti, köteles a módosítást átvezetni, és a változásokkal egységes szerkezetbe foglalt alkalmazni kívánt üzletszabályzatát haladéktalanul benyújtani a Hivatalhoz jóváhagyásra. A Földgázelosztó a jóváhagyást megelőzően is jogosult és köteles a megváltozott jogszabályok és a kapcsolódó szabályzatok rendelkezéseit alkalmazni.

### c) Az általános szerződési feltételek hatályba lépése

A Földgázelosztó a felhasználók nagy számára tekintettel a szolgáltatási környezet változása esetén a folyamatos, zökkenőmentes ellátás biztosítása érdekében az Üzletszabályzatát és az Üzletszabályzatában szereplő szerződéstípusokhoz kapcsolódó Általános Szerződési Feltételeket egyoldalúan módosíthatja. A módosítások hatálybalépéséhez a Hivatal jóváhagyása szükséges.

A Földgázelosztó köteles a csatlakozási, rendszerhasználati (korábban kapacitás-lekötési) és elosztóhálózat-használati szerződések általános szerződési feltételeinek megváltozása esetében, a változás hatálybalépését követő 5 munkanapon belül, az érintett rendszerhasználókat/felhasználókat legalább a honlapján a változások tényének és a lényeges módosításoknak az összefoglalásával értesíteni, és az értesítést az ügyfélszolgálati helyiségekben kifüggeszteni.

## **ii) Fogalmi meghatározások**

Jelen Üzletszabályzatban használt fogalmak alatt az alábbiak értendők:

A GET és a Vhr. rendelkezéseiben foglalt meghatározásoknak megfelelően:

- **Alapvető eszköz:** a működési engedélyben felsorolt azon eszközök és vagyoni értékű jogok összessége, amelyek a földgázipari vállalkozás alaptevékenységének folytatását biztosítják. (GET 3. § 1.)
- **Betáplálási-kiadási pont:** a szállítási rendszerüzemeltető, a földgázelosztó, a földgáztárolói engedélyes, a felhasználó vagy a földgáztermelő földgázrendszere közötti fizikai vagy egyesített csatlakozási pont, valamint a rendszer-összekötési pont, ide nem értve az összekapcsolási pontot. (GET 3. § 1b.)
- **Célvezeték:** a földgáztermelőhöz, határon túli földgázrendszerhez, a szállító-, elosztóvezetékhez vagy a tárolóhoz közvetlenül csatlakozó olyan földgázvezeték,

- amely kizárólag egy felhasználó egy felhasználási helyének ellátására szolgál. (GET 3. § 2. pont)
- **Csatlakozási szerződés:** a Földgázelosztó és a leendő felhasználó, vagy a földgáztermelő között létrejött szerződés, amely biztosítja a felhasználó, vagy a földgáztermelő elosztóvezetékre történő csatlakozási jogát, az érintett csatlakozási ponton a vásárolt kapacitás mértékét, valamint rögzíti a csatlakozás műszaki-gazdasági feltételeit. (GET 3. § 3.)
  - **Csatlakozóvezeték:** a felhasználási helyet magába foglaló ingatlan telekhatárától, mint elosztói kiadási ponttól a fogyasztói főcsapig terjedő vezeték. (GET 3. § 4. pont)
  - **Egybefüggő telephely:** telephelyi szolgáltatás esetén a gázfelhasználó(k) tulajdonában, kezelésében vagy használatában lévő egybefüggő ingatlan, ahol a csatlakozó vezeték, a felhasználói berendezés, a gázfogyasztást szolgáló nyomásszabályozó, a gázmérőhely vagy a fogyasztói főcsap van. Egy telephely több felhasználási helyet is tartalmazhat. (GET 3. § 7. pont)
  - **Egyetemes szolgáltatás:** a jogosult felhasználók földgázellátására vonatkozó, a GET-ben és külön jogszabályban meghatározott szolgáltatások értékesítése. (GET 3. § 8.)
  - **Együttműködő földgázrendszer:** a rendszer-összekötési pontokkal határolt összekapcsolt szállítóvezeték, a szállítóvezetékhez közvetlenül kapcsolódó elosztóvezeték, a földgáztároló, valamint a részleges szigetüzem. (GET 3. § 10. pont)
  - **Ellátás biztonsági szint:** a földgázellátásnak a Vhr.-ben meghatározott felkészülési feltételei, amelyek mértékéig a felhasználók földgázellátása rendkívüli intézkedések nélkül még biztosítható. (GET 3. § 11. pont)
  - **Elosztóhálózat-használati szerződés:** a Földgázelosztó és a felhasználó között létrejött szerződés, amely alapján a felhasználó az elosztóvezeték a Földgázelosztó csatlakozási szerződésben meghatározott vásárolt kapacitás mértékéig használhatja. (GET 3. § 11a. pont)
  - **Elosztóvezeték:** az a csővezeték a tartozékaival együtt, amelyen keresztül a földgáz elosztása történik, és amelynek kezdőpontja a gázátadó állomás kiadási pontja, vagy a földgáztároló vagy a földgáztermelő üzem elosztói betáplálási pontja, végpontja pedig a felhasználási hely telekhatára mint elosztói kiadási pont, ahol a földgáz a felhasználó részére átadásra kerül. (GET 3. § 12. pont)
  - **Előre fizető mérő:** olyan fogyasztásmérő berendezés, amely a földgáz ellenértékének előzetes megfizetését követően biztosítja a földgáz vételezését. (GET 3. § 13. pont)
  - **Elszámolási időszak:** szerződésben megállapított, elszámolás alapjául szolgáló, két mérőleolvasás közötti időszak. (GET 3. § 13a. pont)
  - **Elszámolási mérés:** az Üzemi és Kereskedelmi Szabályzat szerint kialakított, rendszerüzemeltető által működtetett, a mérésügyi jogszabályok szerint mérésre alkalmas fogyasztásmérő berendezés adatainak rögzítése a földgázforgalom meghatározása érdekében. (GET 3. § 14. pont)
  - **Elszámoló számla:** a földgáz-kereskedelmi szerződés időtartama alatt, az elszámolási időszak kezdő és záró mérőállásán alapuló számla (Vhr. 1. § (1) 2. pont)
  - **Engedélyes:** aki a GET szerint engedélyköteles tevékenység végzésére a Hivatal által kiadott érvényes engedéllyel rendelkezik. (GET 3. § 15. pont)
  - **Eszközökkel való rendelkezés:** kiterjed különösen - az engedélyesek alapvető eszközeinek más személy részére történő átruházására (eladására, ajándékozásra)

sára), használatba adására (bérbeadására), lízingbe vagy egyéb módon tartós használatba adására, megterhelésére vagy biztosítékul való lekötésére (zálogba, jelzálogba adására), valamint - az eszközök vagy azok egy része üzemeltetésének jogáról való lemondására, az üzemeltetés jogának átruházására, továbbá az alapvető eszközöket érintő bármely más teher vállalására. (Vhr. 1. § (1) bekezdés 3. pont)

- **Felhasználási hely:** az az ingatlan, ahol a csatlakozóvezeték, a felhasználói berendezés, a gázmérőhely, a fogyasztói főcsap vagy a gázfogyasztást szolgáló nyomásszabályozó van, ide nem értve a közvetlen szállítóvezetéki felhasználó ellátását szolgáló gázátadó állomást. (GET 3.§ 16. pont)
- **Felhasználó:** aki földgázt vagy vezetéken keresztül PB-gázt saját felhasználás céljára vásárol. (GET 3. § 17. pont)
- **Felhasználói beadvány:** olyan kérelem, megkeresés, amely a felhasználó engedéllyessel fennálló, földgáz-értékesítéssel vagy földgázelosztással összefüggő jogviszonyával, annak létrehozásával, megszüntetésével összefüggő egyéni, a felhasználót érintő igény elintézésére irányul, (Vhr. 1. § (1) bekezdés 5. pont)
- **Felhasználói berendezés:** a fogyasztói vezeték, a gázfogyasztó készülék és a gázfelhasználó technológiák, valamint azok rendeltetésszerű és biztonságos használatához szükséges tartozékok összessége. (GET 3. § 18. pont)
- **Fizető:** adott felhasználási helyen lévő felhasználó földgázfelhasználásának ellenértékét és egyéb díjait (beleértve az elosztóhálózat-használati szerződésből fakadó díjakat is) számla ellenében kiegyenlít természetes vagy jogi személy, illetve jogi személyiséggel nem rendelkező gazdasági társaság. (Vhr. 1. § (1) bekezdés 4. pont)
- **Fogyasztói főcsap:** a fogyasztásmérő berendezésnél lévő, ennek hiányában a csatlakozóvezeték és a fogyasztói vezeték közé beépített elzáró szerelvény, amely a csatlakozóvezeték tartozéka. (GET 3. § 19. pont)
- **Fogyasztói főelzáró:** a telekhatáron, vagy annak közelében létesített elzáró szerelvény, amely az elosztóvezeték tartozéka. (GET 3. § 20. pont)
- **Fogyasztási jelleggörbe:** a Vhr.-ben vagy a földgázkereskedő üzletszabályzatában közzétett, az éves gázfogyasztás naptári hónapokra vagy ennél kisebb időegységekre eső részének százalékos arányát tartalmazó adatsor. (Vhr. 1. § (1) 5a. pont)
- **Fogyasztói vezeték:** az a vezetékszakasz tartozékaival együtt, amely a fogyasztásmérő berendezéstől – ennek hiányában a fogyasztói főcsaptól – a gázfogyasztó készülékig terjed. (GET 3. § 21. pont)
- **Fogyatékkal élő fogyasztó:** a fogyatékos személyek jogairól és esélyegyenlőségük biztosításáról szóló törvény szerinti fogyatékosági támogatásban részesülő személy, a vakok személyi járadékában részesülő személy, továbbá az a személy, akinek életét vagy egészségét a földgázellátásból való kikapcsolás vagy annak megszakadása közvetlenül veszélyezteti. (GET 3. § 22. pont)
- **Földgáz:** olyan természetes éghető gáz, amely a földkéregben keletkezett, bányászati tevékenység során kerül a felszínre, valamint bármely, a GET szerint alkalmazott berendezésben környezetvédelmi és műszaki biztonsági szempontból megfelelő módon, biztonságosan felhasználható, ideértve a GET 3. § 26. pontja szerinti gázfajtákat is. (GET 3. § 23. pont)
- **Földgázellátási üzemzavar:** minden olyan, a földgázellátási válsághelyzetet el nem érő mértékű jellemzően területi (regionális) zavar, amely az elosztó- és szállító hálózat, valamint a földgázátadó üzembiztonságát, szabályozhatóságát



vagy együttműködő képességét súlyosan veszélyezteti, és amely következtében az együttműködő földgázrendszer egyensúlya csak egyes felhasználók földgázvételezésének korlátozásával biztosítható. (GET 96. § (1) bekezdés)

- **Földgáz-kereskedelem:** a földgáz üzletszerű, ellenérték fejében, nem saját felhasználási célra történő vásárlása és értékesítése. (GET 3. § 25. pont).
- **Földgáz-kereskedelmi szerződés:** a földgázkereskedő és a felhasználó között létrejött, földgáz adás-vételére irányuló szerződés. (GET 3. § 27a. pont).
- **Földgázkereskedő:** Földgáz-kereskedelmi tevékenységet a Hivatal által kibocsátott működési engedély alapján végző jogi személy. (GET 28. § (1) bekezdés)
- **Földgázellátási válsághelyzet:** az az esemény, amely a személyeket, vagyontárgyaikat, a természetet, a környezetet vagy a felhasználók jelentős részének ellátását veszélyezteti (GET 97. § (1) bekezdés).
- **Földgázelosztás:** a földgáznak elosztóvezetéken történő továbbítása a felhasználóhoz. (GET 3. § 24. pont)
- **Földgázipari tevékenység:** a GET-ben szabályozott engedélyköteles tevékenység.
- **Földgáz-kereskedelem:** a földgáz üzletszerű, ellenérték fejében, nem saját felhasználási célra történő vásárlása és értékesítése. (GET 3. § 25. pont)
- **Földgáz-kereskedelmi szerződés:** a földgázkereskedő és a felhasználó között létrejött, földgáz adás-vételére irányuló szerződés. (GET 27a. pont)
- **Gazdálkodó szervezet:** a polgári perrendtartásról szóló törvény szerinti gazdálkodó szervezet. (GET 3. § 34a. pont).
- **Gázátadó állomás:** a szállítóvezeték alkotórészét képező létesítmény a szállítóvezeték kilépési pontján, ahol a szállítóvezetékéről a gáz átadása, mérése és a szükséges nyomáscsökkentés történik. (GET 3. § 35. pont).
- **Gázév:** a tárgyév október 1-jei gáznap kezdetétől a tárgyévet követő év szeptember 30-ai gáznap végéig terjedő időszak (GET 3. § 36. pont).
- **Gázfogyasztó készülék:** földgázzal, valamint propán- vagy butángázzal, illetőleg ezek elegyeivel üzemeltett készülék (GET 3. § 37. pont)
- **Gázhónap:** adott naptári hónap első gáznapjának kezdetétől ugyanazon naptári hónap utolsó gáznapjának végéig tartó időszak (Vhr. 1. § (1) bekezdés 6. pont)
- **Gázigénylő:** az elosztóvezetékhez történő csatlakozás iránti igényt az ingatlan tulajdonosa, vagy a többlet vásárolt kapacitás iránti igényt az ingatlan tulajdonosa vagy a vele kötött szerződés alapján a felhasználó.
- **Gáznap:** a 984/2013/EU bizottsági rendelet 3. cikk 7. pontjában meghatározott fogalom. (GET 3. § 38. pont)
- **Hidraulikai egyensúly:** az együttműködő földgázrendszer azon állapota, amikor minden ponton biztosított a működéshez szükséges nyomásérték. (GET 3. § 40. pont)
- **Hosszú táv:** egy gázév vagy azt meghaladó időtartam (Vhr. 1. § (1) bekezdés 7. pont)
- **Integrált földgázipari vállalkozás:**
  - a. vertikálisan integrált vállalkozás: olyan földgázipari vállalkozás vagy vállalkozások csoportja, amelyek irányítására közvetlenül vagy közvetve ugyanazon személy vagy személyek jogosultak, és ahol a földgázipari vállalkozás vagy vállalkozáscsoport a földgázszállítás, a földgázelosztás vagy a földgáztermelés mellett egyidejűleg a földgáztermelés és a földgáz-kereskedelem közül legalább az egyik tevékenységet végzi, vagy arra engedéllyel rendelkezik. A vertikálisan integrált vállalkozás részének mi-

nősül az említett vállalkozás vagy vállalkozások csoportja felett közvetlen irányítást gyakorló személy vagy személyek is.

- b. horizontálisan integrált vállalkozás: olyan földgázipari vállalkozás, amely a földgáztermelést, vagy az e törvény szerinti engedélyköteles tevékenységek közül legalább az egyik tevékenységet végzi, valamint egyéb nem földgázipari tevékenységet is folytat. (GET 3. § 41. pont)
- **Kapacitás:** a szállítóvezeték és az elosztóvezeték adott pontjának, a földgáztároló betáplálási-kiadási pontjának időegységre vonatkoztatott teljesítőképessége, valamint a földgáztároló tárolási képessége. (GET 3. § 42. pont)
  - **Kapcsolódó tevékenység:** az engedélyes minden olyan, a létesítő okiratban feltüntetett tevékenysége, amelynek végzése az engedélyköteles tevékenységhez elengedhetetlenül szükséges, de nem kizárólag az engedélyköteles tevékenységet szolgálja. (Vhr. 1. § (1) bekezdés 8. pont)
  - **Kapcsolt vállalkozás:** a számvitelről szóló 2000. évi C. törvény (a továbbiakban: Sztv.) 3. § (2) bekezdés 7. pontja szerinti vállalkozás.
  - **Korlátozás:** földgázellátási zavar esetén az egyes korlátozási kategóriákba besorolt felhasználók gázfogyasztásának csökkentése vagy megszüntetése annak érdekében, hogy az együttműködő földgázrendszeren vagy annak egy részén a hidraulikai egyensúly fenntartható vagy helyreállítható legyen. (GET 3. § 46. pont)
  - **Lakossági fogyasztó:** az a felhasználó, aki saját háztartása - egy felhasználási helyet képező egy vagy több lakóépület, lakás, üdülő vagy hétvégi ház, továbbá lakossági célra használt garázs - fogyasztása céljára vásárol földgázt földgáz vételezésére megkötött szerződés alapján, és az így vásárolt földgázzal nem folytat jövedelemszerzés céljából gazdasági tevékenységet. Ha a lakóépületben a műszakilag megosztott, önálló lakások száma meghaladja az épületben lévő önálló nem lakás céljára szolgáló helyiségek számát, lakóépületet, mint a felhasználót a közös fogyasztás vonatkozásában úgy kell tekinteni, hogy saját háztartás céljára vételez és a vásárolt földgázzal nem folytat jövedelemszerzés céljából gazdasági tevékenységet. (GET 3. § 47. pont)
  - **Legkisebb költség:** az engedélyezett tevékenység gyakorlásához a Földgázelosztónál, illetve nemzetgazdasági szinten szükséges és indokoltan felmerülő ráfordítás. (GET 3. § 48. pont).
  - **Lekötött kapacitás:** a betáplálási-kiadási pont, amelyet adott kapacitáslekötési időszakra a rendszerhasználó rendszerhasználati szerződéssel leköt. (GET 3. § 49. pont)
  - **Másodlagos kapacitás-kereskedelem:** a lekötött, de fel nem használt kapacitás továbbértékesítése. (GET 3. § 49a. pont)
  - **MBFH:** Magyar Bányászati és Földtani Hivatal
  - **Napfok szám:** a fűtési küszöbérték alatti hőmérsékleteknek, a fűtési időszak hidegmennyiségével arányos, az ÜKSZ szerint meghatározott értéke. (Vhr. 1. § (1) bekezdés 13. pont)
  - **Nominálás:** a betáplálási-kiadási ponton, valamint az összekapcsolási ponton betáplálni vagy vételezni tervezett földgázmennyiség gáznpra vagy gáznapon belüli időszakra történő megadása a lekötött kapacitásokra figyelemmel, a 312/2014/EU bizottsági rendeletben, valamint az ÜKSZ-ben meghatározottak szerint. (GET 3. § 50. pont)
  - **Próbaüzem:** a műszaki berendezés üzembe helyezésének utolsó szakasza, amely során a megépült vagy átalakított műszaki berendezés üzemviszonyainak,

műszaki-biztonsági megfelelőségének vizsgálata, ellenőrzése történik a használatbavételi engedélyezési eljárás jogerős befejezését megelőzően, és amelynek célja annak igazolása, hogy a műszaki berendezés a jogszabályokban, a hatósági határozatokban és a szabályzatokban foglalt, folyamatos és rendeltetésszerű üzemeltetésre vonatkozó követelményeknek üzemelés közben megfelel. (Vhr. 1. § (1) bekezdés 17a. pont)

- **Rendszerhasználati szerződés:** a rendszerhasználó által a Földgázelosztóval a GET-ben, a Vhr.-ben, az ÜKSZ-ben, a kapacitáslekötési platform szabályzatában, valamint a Földgázelosztó, mint rendszerüzemeltető működési engedélyében és üzletszabályzatában meghatározott tevékenységek végzésére és szolgáltatások biztosítására kötött szerződés. (GET 3. § 51. pont)
- **Rendszerhasználó:** az a felhasználó, földgáztermelő, földgázkereskedő – beleértve a korlátozott földgázkereskedelmi engedélyest és az egyetemes szolgáltatót is –, illetve rendszerüzemeltető, aki rendszerhasználati szerződés alapján a földgázrendszer kapacitását leköti, vagy azt földgáz betáplálására vagy vételezésére igénybe veszi. (GET 3. § 51 a. pont);
- **Rendszerirányítás:** az együttműködő földgázrendszer GET-ben meghatározott irányítási és koordinációs feladatainak ellátása. (GET 3. § 52. pont)
- **Rendszerüzemeltető:** a Földgázelosztó. (GET 3. § 52a. pont)
- **Részszámla:** a felhasználó részére az elszámolási időszakon belül, rendszeres időközönként statisztikai elemzéssel, vagy adatszolgáltatással megállapított mennyiségről kiállított számla. (Vhr. 1. § (1) 20. pont)
- **Szabad kapacitás:** a betáplálási-kiadási pont, valamint a földgáztároló technikai kapacitásának rendszerhasználati szerződéssel le nem kötött, rendszerhasználók számára rendelkezésre álló része. (GET 3. § 53. pont)
- **Szállítási rendszerirányító:** Az együttműködő földgázrendszer a GET-ben meghatározott képviseleti, irányítási és koordinációs feladatainak ellátására a Hivatal által kijelölt szállítási rendszerüzemeltető. (GET 3. § 53b. pont)
- **Szállítási rendszerüzemeltető:** a földgázszállítást, a szállítóvezetékek üzemeltetését, karbantartását és fejlesztését végző engedélyes. (GET 3. § 53a. pont)
- **Szállítóvezeték:** az a csővezeték a tartozékaival együtt, amelyen keresztül a földgáz továbbítása történik, és amelynek kezdőpontja a rendszer-összekötési pont, összekapcsolási pont, vagy a földgáztároló vagy a földgáztermelő üzem szállítói betáplálási pontja, végpontja pedig a rendszer-összekötési pont, összekapcsolási pont, a gázátadó állomás szállítói kiadási pontja, a szállítóvezetékéről közvetlenül ellátott felhasználó telephelyére vagy a földgáztároló szállítói kiadási pontja. (GET 3. § 54. pont)
- **Számított órai teljesítmény:** A 20–100 m<sup>3</sup>/h kapacitásigényű felhasználási helyen a fogyasztásmérő berendezés felszerelését vagy cseréjét követő ötödik évben a földgázelosztó által a felhasználó előző öt éves időszak alatt elért legnagyobb havi tény fogyasztási adata alapján meghatározott időegységre eső földgázfogyasztás. (Vhr. 1. § (1) 21a.)
- **Szigetüzem:** olyan elszigetelt földgáz vezetékrendszer, amely csak termelői rendszerhez csatlakozik és a földgáz fizikai betáplálása az együttműködő földgázrendszerrel nem biztosítható. (GET 3. § 55a. pont)
- **Telephelyi felhasználó:** a telephelyi vezetéken földgázt vételező, a telephelyi szolgáltató által földgázzal ellátott felhasználó. (GET 3. § 56. pont)
- **Telephelyi szolgáltatás:** a telephelyi vezeték üzemeltetése és a vezetékhez kapcsolódó telephelyi felhasználók ellátásának biztosítása. (GET 3. § 57. pont)

- **Telephelyi vezeték:** az egybefüggő telephelyen belül lévő földgázt vételező fogyasztók vagy telephelyi felhasználók földgázellátását szolgáló vezeték. (GET 3. § 58. pont)
- **Település:** a Magyarország Helységnévtárában (a továbbiakban: helységnévtár) meghatározott központi belterületi egység az adott településnél nevesített egyéb belterület, és a nevesített külterület kivételével. (GET 3. § 59. pont)
- **Településrész:** a helységnévtárban nevesített egyéb belterület és külterület. (GET 3. § 60. pont)
- **Téli időszak:** adott év október 1-jétől a következő év március 31-éig tartó időszak. ((Vhr. 1. § (1) 21b.)
- **Teljesítmény:** a felhasználók időegységre eső gázfogyasztása, gázfelhasználása (GET 3. § 61. pont)
- **Terület:** a helységnévtárban külön nem nevesített, önálló helyrajzi számmal, számokkal azonosított földrészlet. (GET 3. § 62. pont)
- **Újranominálás:** a gáznapra vagy gáznapon belül egy meghatározott időszakra vonatkozó nominálásnak a 312/2014/EU bizottsági rendeletben, valamint az Üzemi és Kereskedelmi Szabályzatban rögzített eljárási rend szerint történő módosítása. (GET 3. § 63. pont)
- **Üzemi és Kereskedelmi Szabályzat (ÜKSZ):** az együttműködő földgázrendszer technikai működésére, valamint a kereskedelmi folyamatra vonatkozó főbb szabályokat tartalmazó, a Hivatal által jóváhagyott szabályzat. (GET 3. § 64. pont)
- **Üzemzavar:** minden olyan a földgáz termelését, tárolását, szállítását, elosztását korlátozó vagy megszüntető esemény, amelynek oka az együttműködő földgázrendszer normál üzemmenettől eltérő olyan működése, amelynek következménye veszélyeztetés vagy földgázellátási zavar, és amely egy vagy több felhasználó földgázellátásának szünetelését okozza. (GET 3. § 65. pont)
- **Üzletszabályzat:** a Földgázelosztó általános szerződési feltételeit, valamint a Vhr.-ben meghatározott elemeket tartalmazó, a Hivatal által jóváhagyott szabályzat. (GET 3. § 66. pont)
- **Vásárolt kapacitás:** felhasználási helyen a felhasználó, vagy földgázszállító vagy földgázelosztó rendszer betáplálási pontján a földgáztermelő által megvásárolt vagy egyéb jogcímen, igazolt módon megszerzett kapacitás. (GET 3. § 67. pont)
- **Védendő fogyasztó:** a lakossági fogyasztók azon köre, akik (jogszabályban meghatározott szociális helyzetük, vagy valamely egyéb tulajdonságuk alapján) a földgázellátásban megkülönböztetett feltételek szerint vehetnek részt. (GET 3. § 68. pont)
- **Végső menedékes szolgáltatás:** Ideiglenes földgázellátás, amelyet a Hivatal által kijelölt földgázkereskedő biztosít azon egyetemes szolgáltatók vagy egyetemes szolgáltatásra jogosult felhasználók részére, akiket földgázkereskedőjük valamilyen okból nem képes ellátni. (GET 3. § 69. pont)
- **Végszámla:** a földgáz-kereskedelmi szerződés megszűnését követően mérőállás alapján kiállított számla (Vhr. 1. § (1) 28. pont)

**A földgáz rendszerhasználati díjak, a külön díjak, valamint a csatlakozási díjak alkalmazásának szabályairól szóló 11/2016. (XI. 14.) MEKH rendeletben (a továbbiakban: Rhd rendelet) foglalt meghatározásoknak megfelelően:**

**Rendszerhasználati díjak vonatkozásában:**

- **Átadási-átvételi pont az elosztóvezetékhez:**
  - a) csatlakozó felhasználó földgázellátásához létesített mérési rendszerek kilépő csonkjai, illetve az átalánydíjas felhasználók esetében a felhasználási hely,
  - b) teljes vagy részleges szigetüzemben csatlakozó földgáztermelő által a kitermelt földgáz betáplálása érdekében közvetlenül igénybe vett elosztóvezetékhez csatlakozó, azonos telephelyen lévő összes gázmérő kilépő csonkja,
  - c) rendszerhasználó által a tárolóból való betápláláshoz közvetlenül igénybe vett elosztóvezetékhez csatlakozó, azonos telephelyen lévő összes gázmérő kilépő csonkja,
  - d) csatlakozó másik elosztóvezeték, szállítóvezeték belépési pontja,
  - e) csatlakozó szállító vezeték betáplálási pontja.
- **Elosztási alapidj:** az a díj, amelyet a gázévre vonatkozóan kell megfizetnie
  - 20 m<sup>3</sup>/h-nál kisebb névleges (össz)kapacitású fogyasztásmérővel rendelkező felhasználót ellátó rendszerhasználónak,
  - 20 m<sup>3</sup>/h vagy annál nagyobb, de 100 m<sup>3</sup>/h-nál kisebb névleges (össz)kapacitású fogyasztásmérővel rendelkező felhasználót ellátó rendszerhasználónak, ha a felhasználó egyetemes szolgáltatásra nem jogosult, és a felhasználó a rendszerhasználati szerződésben szereplő felhasználási helyen csak olyan fogyasztásmérővel rendelkezik, amely nincs távadós telemechanikai rendszerrel vagy korrekttal ellátva,
  - 20 m<sup>3</sup>/h vagy annál nagyobb, de 100 m<sup>3</sup>/h-nál kisebb névleges (össz)kapacitású fogyasztásmérővel rendelkező felhasználót; a 100 m<sup>3</sup>/h vagy annál nagyobb, de 500 m<sup>3</sup>/h-nál kisebb névleges (össz)kapacitású fogyasztásmérővel rendelkező felhasználót és az 500 m<sup>3</sup>/h vagy annál nagyobb névleges (össz)kapacitású fogyasztásmérővel rendelkező felhasználót ellátó rendszerhasználónak, ha a felhasználó egyetemes szolgáltatásra jogosult, és a felhasználó a rendszerhasználati szerződésben szereplő felhasználási helyen legalább egy olyan fogyasztásmérővel rendelkezik, amely nincs távadós telemechanikai rendszerrel vagy korrekttal ellátva.
- **Elosztási átalánydíj:** az a díj, amelyet a gázmérővel nem rendelkező rendszerhasználóként eljáró felhasználónak, és a gázmérővel nem rendelkező felhasználót ellátó rendszerhasználónak az Rhd. rendelet 1. melléklet szerinti földgáz energiamennyisége (kWh) alapján kell fizetnie.
- **Elosztási forgalmi díj:** az a díj, amelyet az elosztóvezetékhez csatlakozó, a 11/2016. (XI. 14.) MEKH rendelet 22. § (2) bekezdés b)–e) pontja szerinti értékesítési kategóriába tartozó vagy azt ellátó rendszerhasználónak a földgázmenyiség energiamennyiségre (kWh) átszámított értékéért kell fizetnie.
- **Elosztási kapacitásdíj:** az a díj, amelyet a lekötött kapacitás (kWh/h) alapján a szerződéses időszakra vonatkozóan kell megfizetnie
  - a 11/2016. (XI. 14.) MEKH rendelet 22. § (2) bekezdés c) pontjai szerinti értékesítési kategóriába tartozó vagy azt ellátó rendszerhasználónak, ha a

- felhasználó egyetemes szolgáltatásra nem jogosult, és a felhasználó a rendszerhasználati szerződésben szereplő felhasználási helyen legalább egy, távadós telemechanikai rendszerrel vagy korrekttorral ellátott fogyasztásmérővel rendelkezik, vagy
- a 11/2016. (XI. 14.) MEKH rendelet 22. § (2) bekezdés c)–e) pontjai szerinti értékesítési kategóriába tartozó vagy azt ellátó rendszerhasználónak, ha a felhasználó egyetemes szolgáltatásra jogosult, és a felhasználó a rendszerhasználati szerződésben szereplő felhasználási helyen csak távadós telemechanikai rendszerrel vagy korrekttorral ellátott fogyasztásmérővel rendelkezik, vagy
  - a 11/2016. (XI. 14.) MEKH rendelet 22. § (2) bekezdés d)–e) pontjai szerinti értékesítési kategóriába tartozó vagy azt ellátó rendszerhasználónak, ha a felhasználó egyetemes szolgáltatásra nem jogosult,
- **Hálózati veszteség:** A földgázszállítás, a földgázelosztás és a földgáztárolás során bekövetkező veszteség.
  - **Rendszerhasználati szerződési időszak (továbbiakban: szerződési időszak):**
    - a) éves kapacitás-lekötés esetében a gázév,
    - b) a gázéven belüli negyedéves kapacitás-lekötés esetében a teljes naptári negyedévből álló időszak,
    - c) a gázéven belül havi kapacitás-lekötés a teljes naptári hónapokból álló időszak,
    - d) a gázéven belül napi kapacitás-lekötés esetében a teljes gáznapokból álló időszak,
    - e) napon belüli kapacitás-lekötés esetében a gáznap végéig hátralévő időszak,
  - **Téli fogyasztási időszak:** a gázéven belül az október 1-jétől március 31-éig terjedő időszak.
  - **Nem téli fogyasztási időszak:** a gázéven belül az április 1-jétől szeptember 30-áig terjedő időszak.
  - **Utólagos kapacitásdíj:** az a díj, amelyet a 11/2016. (XI. 14.) MEKH rendelet 8. § (2) bekezdés a)–c) és e) pontjában és a 22. § (7) bekezdésében meghatározott díjfizetésre kötelezett a  $-12,0$  °C-nál hidegebb gáznap középhőmérsékletű gáznapon jogosulatlanul igénybe vett legnagyobb órai többletkapacitás után fizet, és melynek mértéke megegyezik az adott napra vonatkozó árszabás szerinti szállítási, illetve elosztási napi kapacitásdíjakkal
  - **Kapacitás-túllépési pótdíj:** az a díj, amelyet a 11/2016. (XI. 14.) MEKH rendelet 8. § (2) bekezdés a)–c) és e) pontjában és a 22. § (7) bekezdésében meghatározott díjfizetésre kötelezett a  $-12,0$  °C vagy annál melegebb gáznap középhőmérsékletű gáznapon jogosulatlanul igénybe vett legnagyobb órai többletkapacitás után fizet, és melynek mértéke megegyezik az adott napra vonatkozó árszabás szerinti szállítási, illetve elosztási napi kapacitásdíjak négyszeresével,
  - **Vásárolt kapacitás túllépése miatti pótdíj:** az a díj, amelyet a rendszerhasználó a  $-12,0$  °C vagy annál melegebb gáznap középhőmérsékletű gáznapon a vásárolt kapacitása felett jogosulatlanul igénybe vett legnagyobb órai kapacitás után fizet, és melynek mértéke megegyezik az éves elosztási kapacitásdíj másfélszeresével,

- **Órai többletkapacitás:** a túllépéssel érintett órában átvett energiamennyiség és a szerződésben rögzített, adott órára lekötött kapacitás teljes különbözete.

#### **Csatlakozási díjak vonatkozásában:**

- **Bekapcsolás:** az egyetemes szolgáltatásra jogosult leendő felhasználó földgáz-ellátásához szükséges azon hálózathasználati feltételek biztosítása (vásárolt kapacitásra vonatkozó igény kielégítése), amely legfeljebb a leágazó elosztóvezeték építésére és üzembe helyezésére, valamint a csatlakozóvezeték és a fogyasztói vezeték üzembe helyezésére terjed ki.
- **Fejlesztés:**
  - a) Egyetemes szolgáltatásra jogosult leendő, vagy már csatlakozott felhasználó esetén: az egyetemes szolgáltatásra jogosult leendő felhasználó igényének, vagy a már csatlakozott egyetemes szolgáltatásra jogosult felhasználó többletigényének (vásárolt kapacitásra vonatkozó igényének) a bekapcsoláshoz képest nagyobb műszaki beruházással megvalósítható, elosztóvezeték-építéssel történő kielégítése.
  - b) Egyetemes szolgáltatásra nem jogosult leendő, vagy már csatlakozott felhasználó esetén: az egyetemes szolgáltatásra nem jogosult leendő felhasználó igényének, vagy a már csatlakozott egyetemes szolgáltatásra nem jogosult felhasználó többletigényének (vásárolt kapacitásra vonatkozó igényének) szállító- vagy elosztóvezeték-építéssel történő kielégítése, beleértve a csatlakozóvezeték és a fogyasztói vezeték üzembe helyezését is; valamint a földgáztermelő részére csatlakozási pont kialakítása.
- **Kapacitásigény:** a leendő, vagy a már csatlakozott felhasználó által a szállítási rendszerüzemeltető vagy a földgázelosztó részére benyújtott igénylésben megadott kapacitás.
- **Kapacitásnövelés:** a vásárolt kapacitást meghaladó többletkapacitás iránti igény kielégítése szállító- vagy elosztóvezeték építése nélkül.
- **Kezdő beruházás:** a földgáz csatlakozási díjak meghatározásáról és alkalmazásuk általános szabályairól szóló 79/2011. (XII. 22.) NFM rendelet, vagy a földgáz csatlakozási díjak meghatározásának szempontjairól és a csatlakozási díjak elemeiről szóló 43/2013. (VII. 25.) NFM rendelet alapján, de 2014. szeptember 1-je előtt megkötött csatlakozási szerződéssel létesített vagy létesítendő földgáz elosztóvezeték építésével megvalósuló csatlakozás.
- **Leágazó elosztóvezeték:** az elosztóvezeték azon része, amely az elosztóvezeték leágazástól a felhasználási hely telekhatáráig tart.
- **Leendő felhasználó:** aki – a kapacitásnövelés esetét ide nem értve – kapacitásigényt jelent be a szállítási rendszerüzemeltető vagy a földgázelosztó részére.
- **Rákapcsolás:** a 2004. január 27. előtt létesült leágazó elosztóvezetékkel rendelkező ingatlanokon a leágazó elosztóvezeték, a csatlakozó vezeték és a fogyasztói vezeték üzembe helyezése.

#### **1.4.4. A Magyar Földgázrendszer Üzemi és Kereskedelmi Szabályzata (a továbbiakban: ÜKSZ) rendelkezéseiben foglalt meghatározásoknak megfelelően:**

- **Allokálás:** az együttműködő földgázrendszer két egymáshoz közvetlenül kapcsolódó rendszerüzemeltetője közötti földgáz forgalom maradéktalan felosztása

az adott hálózati ponton érintett rendszerhasználó párokra, ahol az egyik rendszerhasználó az egyik rendszerüzemeltető, a másik rendszerhasználó a másik rendszerüzemeltető rendszerhasználója.

- **Égéshő:** az a hőmennyiség, amely meghatározott mennyiségű gáznak levegőben való tökéletes elégése során felszabadul, ha a reagáló anyagok a kiindulási hőmérsékletre hűlnek le, és az égés során keletkezett víz folyadék-halmazállapotú. A kiindulási hőmérséklet az un. égési referencia hőmérséklet.
- **Fűtőérték:** az a hőmennyiség, amely meghatározott mennyiségű gáznak levegőben való tökéletes elégése során felszabadul, ha az összes égéstermék gáz halmazállapotú a reagáló anyagok hőmérsékletén.
- **Gáztechnikai normál köbméter:** az a gázmennyiség, amely 288,15 K hőmérsékleten és 101325 Pa nyomáson 1 köbméter (m<sup>3</sup>) térfogatot foglal el.
- **Karbantartás:** karbantartásnak minősül rendszerüzemeltetők fizikai rendszerének, illetve azok elemeinek élettartama alatt az adott elemnek az előírt működési feladatok teljesítéséhez szükséges állapotban tartásához vagy annak helyreállításához szükséges műszaki, adminisztratív és vezetői cselekvések kombinációja (MSZ EN 13306 európai szabvány).
- **Minőségi Elszámolási Rend (MER):** Az egyes hálózati pontokhoz tartozó kromatográf mintaáramok hozzárendelésének meghatározására szolgáló eljárásrend, ami szabályozza a kromatográfok mintaáramainak forgalmi rendtől függő helyettesítését is, valamint meghatározza az egyes hálózati pontokhoz tartozó éves súlyozott átlag égéshőt (tájékoztató jelleggel a fűtőértéket is) és földgázcsoportot. „A földgázszállító rendszer betáplálási-kiadási pontjainak földgáz minőségi elszámolási rendje” tárgyú dokumentum a szállítási rendszerüzemeltető internetes honlapján publikálásra kerül.
- **MKEH:** Magyar Kereskedelmi Engedélyezési Hivatal (az OMH jogutódja).
- **OMSZ:** Országos Meteorológiai Szolgálat
- **POD** (Point of Delivery) Elszámolási Pont: a rendszerüzemeltetők és a rendszerhasználók szerződésében a felhasználó felhasználási helyéhez hozzárendelt egyedi azonosító(k).
- **Profil alapú elszámolási rendszer:** a 100 m<sup>3</sup>/óra és annál kisebb mérőteljesítménnyel rendelkező háztartási és nem háztartási felhasználási helyek fogyasztásának előzetes gáznapi elszámolása (allokálása) a földgázelosztó által.
- **Szerződött kapacitás a földgázelosztó rendszer kiadási pontján:** a rendszerhasználó és a földgázelosztói rendszer üzemeltetője közötti hatályos rendszerhasználati (kapacitáslekötési) szerződésben lekötött kapacitás.
- **Tárkiolvasás:** a gáztechnológiai rendszeren, illetve felhasználónál telepített (hiteles, vizsgált) gázmennyiség mérő rendszer számítóművének belső memóriájából (tár terület) történő, különböző mérési időszakokra (óra, nap, hónap) vonatkozó adatok elektronikus kimásolása (kiolvasása) vizuálisan (megjelenítő felületen-display) vagy szoftveresen (szabványos csatlakozó felületen).

**1.4.5. A gáz csatlakozóvezetékekre, a felhasználói berendezésekre, a telephelyi vezetékekre vonatkozó műszaki biztonsági előírásokról és az ezekkel összefüggő hatósági feladatokról szóló 11/2013. (III.21.) NGM rendelet 2. számú mellékletét képező Műszaki Biztonsági Szabályzat (a továbbiakban: MBSZ) rendelkezéseiben foglalt meghatározásoknak megfelelően:**



- **Átalakítás:** minden olyan beavatkozás, amely a felhasználói berendezés eredeti funkciójának, műszaki kialakításának, technológiai paramétereinek megváltoztatását eredményezi.
- **Javítás:** minden olyan beavatkozás, amely a felhasználói berendezés eredeti állapotának visszaállítását célozza, és amelynek eredményeként a biztonsági jellemzők nem változnak.
- **Csatlakozó vezeték:** a felhasználási hely telekhatárától a fogyasztói főcsapig terjedő vezeték.
- **Egyedi nyomákszabályozó állomás:** a nem közterületen elhelyezett nagyobb, mint 40 m<sup>3</sup>/h, de legfeljebb 200 m<sup>3</sup>/h térfogatáramnál, segédenergia nélkül működő felhasználói nyomákszabályozó.
- **Elosztóvezeték:** az a csővezeték tartozékaival együtt, amelyen keresztül a földgáz elosztása történik, és amelynek kezdőpontja a Magyar Köztársaság államhatára, a gázátadó állomások kilépő pontja, a földalatti gáztároló vagy a földgáztermelő üzem betáplálási pontja, végpontja pedig a Magyar Köztársaság államhatára vagy a felhasználási hely telekhatára.
- **Felhasználói berendezés:** a fogyasztói vezeték, a gázfogyasztó készülék és a gázfelhasználó technológiák, valamint az azok rendeltetésszerű és biztonságos használatához szükséges tartozékok összessége. **Elosztóvezeték:** az a csővezeték tartozékaival együtt, amelyen keresztül a földgáz elosztása történik, és amelynek kezdőpontja a Magyar Köztársaság államhatára, a gázátadó állomások kilépő pontja, a földalatti gáztároló vagy a földgáztermelő üzem betáplálási pontja, végpontja pedig a Magyar Köztársaság államhatára vagy a felhasználási hely telekhatára.
- **Fogyasztói főcsap:** a gázmérőnél lévő, ennek hiányában a csatlakozóvezeték és a fogyasztói vezeték közé beépített elzáró szerelvény, amely a csatlakozóvezeték tartozéka.
- **Fogyasztói főelzáró:** a telekhatáron vagy annak közelében létesített elzáró szerelvény, amely az elosztóvezeték tartozéka.
- **Fogyasztói vezeték:** az a vezetékszakas tartozékaival együtt, amely a gázmérőtől - ennek hiányában a fogyasztói főcsaptól - a gázfogyasztó készülékig terjed.
- **Felhasználói nyomákszabályozó:** az a készülék, amely az elosztóvezetéken érkező gáz nyomását a felhasználóval kötött szerződésben vagy szabványban meghatározott mértékre csökkenti, és közel állandó értéken tartja.
- **Gázfogyasztó készülék:** földgázzal, valamint propán- vagy bután gázzal, és ezek elegyeivel üzemeltetett készülék.
  - A" típusú gázfogyasztó készülék: amely kéményhez, illetve az égéstermék a készülék felállítási helyiségéből a szabadba elvezető rendszerhez nem csatlakoztatható [MSZ CEN/TR 1749 A gázfogyasztó készülékeknek az égéstermék-elvezetés módja (típusok) szerinti európai osztályozási rendszere].
  - „B” típusú gázfogyasztó készülék: amely kéményhez való csatlakozásra alkalmas, vagy olyan meghosszabbító részegységgel rendelkező a gázfogyasztó készülék, amely a gázfogyasztó készülék felállítási helyiségéből az égéstermék a szabadba vezet. E készülékek az égési levegőt közvetlenül a készülék felállítási helyiségéből nyerik [MSZ CEN/TR 1749 A gázfogyasztó készülékeknek az égéstermék-elvezetés módja (típusok) szerinti európai osztályozási rendszere].

- „C” típusú gázfogyasztó készülék: amelynek égési köre (légbevezetője, tűztere, hőcserélője, égéstermék-elvezető tere) a készülék felállítási helyiségétől elzárt [MSZ CEN/TR 1749 A gázfogyasztó készülékeknek az égéstermék-elvezetés módja (típusok) szerinti európai osztályozási rendszere].
- **Gázmérő:** olyan mérőeszköz, amelyet a rajta átáramló fűtőgáz mennyiségének (térfogatának vagy tömegének) mérésére, tárolására és kijelzésére terveztek.
- **Gázmérő nyomákszabályozó:** a gázmérő elé, annak kötésébe szerelt nyomákszabályozó.
- **Házi nyomákszabályozó:** nem közterületen elhelyezett, legfeljebb 16 bar bemenő nyomású és legfeljebb 40 m<sup>3</sup>/h térfogatáramú, segédenergia nélkül működő fogyasztói nyomákszabályozó.
- **Ipari nyomákszabályozó állomás:** az olyan nyomákszabályozó állomás, amelynek gáz térfogatárama nagyobb, mint 200 m<sup>3</sup>/h.
- **Javítás:** a létesítéskor hatályos jogszabály szerint átvett és üzembe helyezett csatlakozóvezetéken, telephelyi vezetéken, felhasználói berendezésen végzett nem tervköteles tevékenység, melynek célja az eredeti állapot helyreállítása.
- **Karbantartás:** a csatlakozóvezeték, a telephelyi vezeték és a felhasználói berendezés eredeti állapotának és állagának fenntartását célzó, legalább a gyártói és tervezői előírásokon alapuló, ajánlottan vagy kötelezően végzendő, tervszerű tevékenység.
- **Készülék elzáró szerelvény:** a fogyasztói vezetékbe, a gázfogyasztó készülék elé - áramlási irányban a gázfogyasztó készülék/gázfelhasználó technológia rendeltetésszerű használatához szükséges szerelvények (a berendezés összes tüzelőanyag szabályozója előtt elhelyezkedő) elé - beépített kézi működtetésű záró szerelvény, amellyel a gázfogyasztó készülék gázellátása ellátása elzárható.
- **Készülék nyomákszabályozó:** az MSZ EN 88-1 [Gázfogyasztó készülékek nyomákszabályozói és kapcsolódó biztonsági berendezései. 1. rész: Nyomákszabályozók legfeljebb 50 kPa bemenő nyomásig] nemzeti szabványnak megfelelő készülék, amely a fogyasztói vezetéken érkező gáz nyomását a gázégő csatlakozási nyomásértékére csökkenti.
- **Kivitelező:** csatlakozóvezeték, telephelyi vezeték és felhasználói berendezés megvalósítását végző, a vonatkozó jogszabályok szerint arra jogosult természetes vagy jogi személy.
- **Műszaki biztonsági ellenőrzés:** az az eljárás, amelynek során a földgázelosztó, a telephelyi szolgáltató vagy a pébégáz forgalmazó képviselője vagy megbízottja (műszaki átvevője) vagy - nem tervköteles készülékcseré esetén - a készülékcserét végző szakember a kivitelezéssel érintett felhasználási hely csatlakozóvezetékét és felhasználói berendezését műszaki-biztonsági szempontból minősíti - a telephelyi szolgáltatás kivételével-.
- **Műszaki biztonsági felülvizsgálat:** a meglévő és üzembe helyezett csatlakozóvezetékek és felhasználói berendezések megfelelőségének időszakos felülvizsgálata.
- **Nyomáspróba:**
  - szilárdsági nyomáspróba olyan eljárás, amelynek során az ellenőrizni kívánt csatlakozóvezeték, telephelyi vezeték és/vagy felhasználói berendezést próbanyomás (STP) alá helyezik annak igazolására, hogy a létesítmény megfelel a belső túlnyomással szemben előírt mechanikai szilárdság követelményeinek,

- tömörségi próba olyan eljárás, amellyel igazolható, hogy a csatlakozó-, telephelyi- és/vagy fogyasztói vezeték megfelel a tömörségi követelményeknek.
- **Rendeltetészerű használat:** a csatlakozóvezeték, telephelyi vezeték, a felhasználói berendezés műszaki leírásában, kezelési és karbantartási útmutatójában vagy termékismertetőjében feltüntetett minőségű gázzal és a megadott paraméterekkel jellemzett feltételeknek megfelelő használat.
- **Szakaszoló szerelvény:** a csatlakozó-, a telephelyi- vagy fogyasztói vezetékbe épített olyan elzáró szerelvény, amely alkalmas arra, hogy - a gáz áramlási irányát tekintve - a vezeték egy vagy több szakaszát a gáz betáplálástól elzárjon, illetve függetlenítsen.
- **Tervező:** az a személy, aki a csatlakozóvezeték, a telephelyi vezeték és a felhasználói berendezés megvalósításához szükséges tervezési feladatokat elvégzi, a tervezői nyilatkozatot adja, és aki a tervezési feladatnak megfelelő, a vonatkozó jogszabály [az építésügyi és az építésüggyel összefüggő szakmagyakorlási tevékenységekről szóló 266/2013. (VII. 11.) Korm. rendelet] szerinti szakirányú tervezési jogosultsággal rendelkezik.
- **Tervezői felelősség:** a tervező azon törvényi kötelezettsége, mely szerint a kor technikai színvonalának, a tervezés időpontjában hatályos jogszabályoknak, előírásoknak, a szakma általánosan elfogadott szabályainak és a korszerű műszaki és biztonsági követelményeknek megfelelő, szakszerű tervdokumentációt tartozik készíteni.
- **Tervezői jogosultság:** személyhez fűződő jog, a tervkészítés joga, amit a Magyar Mérnöki Kamara közhiteles tervezői és szakértői névjegyzékében nyilvántartott személy szakterületi tervezői jogosultsága mértékéig gyakorolhat.
- **Tervezői nyilatkozat:** a tervdokumentáció kötelező része, amelyben a tervező arról nyilatkozik, hogy a kiviteli tervdokumentációt a megrendelővel, az érdekelt szakhatóságokkal és közművekkal a tervezés folyamán egyeztetve, és a tervezett műszaki megoldás megfelel a tervezési célnak, a vonatkozó jogszabályoknak, hatósági előírásoknak, a gyártói előírásoknak, szabványoknak, vagy attól történt eltérés esetén az egyenértékűséget számítással vagy más módon igazolta.

**1.4.6. Jelen Üzletszabályzatban használt egyéb fogalmak alatt az alábbiak értendők:**

- **Átalánydíjas felhasználó:** Olyan lakossági felhasználó, aki csak főzés céljára vételez és a felhasználási helyen nincs felszerelve gázmérő, ezért a földgáz fogyasztása a földgázpiaci egyetemes szolgáltatáshoz kapcsolódó árszabások megállapításáról szóló jogszabályban előírtak szerint kerül megállapításra.
- **Csatlakozási díj:** A földgázelosztó vezetékhez történő csatlakozásért vagy a korábban vásárolt kapacitást meghaladó többletkapacitásért fizetendő díj.
- **Egyéb igazolható módon történő értesítés:** A felhasználók és a rendszerhasználók elektronikus üzenet, rögzített telefonos egyeztetés, személyes kézbesítés (átvételi igazolás ellenében), azonosítóval ellátott postai levél, vagy ajánlott postai küldemény útján történő értesítése.
- **Egyetemes szolgáltató:** Olyan földgázkereskedő, amely az egyetemes szolgáltatásra jogosult felhasználókat - igényük esetén - egyetemes szolgáltatással látja el.
- **Egyetemes szolgáltatásra jogosult felhasználó:** a lakossági fogyasztó és a 20 m<sup>3</sup>/óra kapacitást meg nem haladó vásárolt kapacitással rendelkező egyéb felhasználó, valamint az önkormányzati bérlakásban élők felhasználási helyei ellátása biztosításának mértékéig a helyi önkormányzat.
- **Engedélyesi jogi zár:** a fogyasztásmérő berendezésen vagy mérési rendszeren elhelyezett egyedi azonosítóval ellátott zárópecsét vagy egyéb jogi zár.
- **Éghető gáz:** amely a gázfogyasztó készülékben biztonságosan és gazdaságosan eltűzelhető.
- **Felhasználói panasz:** amikor a felhasználó a Földgázelosztóhoz intézett korábbi reklamációjára megtett intézkedése ellen, vagy éppen a várt intézkedés elmaradása miatt emel kifogást.
- **Fogyasztásmérő berendezés:** olyan hitelesített mérőeszköz, amelyet a rajta átáramló fűtőgáz mennyiségének (térfogatának vagy tömegének) mérésére, tárolására és kijelzésére terveztek.
- **Garantált Szolgáltatások:** azon, a Hivatal által határozatban megállapított minimális szolgáltatási szint, melynek nem teljesítése esetén a Földgázelosztó az érintett felhasználó részére kötbért köteles fizetni.
- **Gáztömörégi felülvizsgálat:** a csatlakozóvezeték és a fogyasztói vezeték 10 évenkénti, a csatlakozási nyomás névleges értékén szivárgás-ellenőrzéssel végzett vizsgálat.
- **Készülékcsere:** meglévő felhasználói berendezés tervköteles átalakítása, amely nem járhat a csatlakozóvezeték átalakításával és a meglévő gázmérő cseréjével.
- **Minimális minőségi követelmény:** a Földgázelosztó tevékenységei közül a GET 127. § I) pontja és a Vhr. 149. § (1) bekezdése alapján Hivatal által kiadott határozatban meghatározott követelmények.
- **Műszaki üzemzavar:** a Földgázelosztó értelmezésében a földgázelosztást korlátozó vagy megszüntető olyan esemény, amely nem minősül földgázellátási zavarnak vagy válsághelyzetnek, de egy esetlegesen felmerülő veszélyhelyzet elkerülése érdekében egy vagy több felhasználó ellátásának szünetelését okozza. Ilyen eset lehet pl. a vezetékrendszer valamely alkotórészének meghibásodása, sérülése vagy idegen behatás (pl. fizikai túlterhelés) eredményeképpen a vezetékrendszer sérülése és a hiba elhárításáig az elosztás felfüggesztése.

- **Reklamáció:** minden olyan megkeresés, mely a Földgázelosztó érdekkörébe tartozó tevékenységgel kapcsolatos egyéni vélt vagy valós jogsérelem vagy érdeksérelem megszüntetésére vonatkozik.
- **Szerződés nélküli rendszerhasználat:** Vételezésre jogosító szerződés nélkül használja a gázelosztó vezetékét az a felhasználó, aki a vételezésre nem rendelkezik elosztóhálózat-használati és/vagy- akár egyetemes szolgáltatóján, akár földgázkereskedője útján – rendszerhasználati szerződéssel. Az elosztóhálózat-használati szerződés írásba foglalásának elmaradása nem minősül önmagában szerződés nélküli vételezésnek..
- **Szabálytalan helyzet:** a létesítéskor hatályos előírásoknak nem megfelelő műszaki állapot.
- **Ügyfélszolgálat:** a felhasználók ügyeinek, panaszainak intézésére, a felhasználók tájékoztatására nyitva álló helyiség.

#### **1.4.7 A 2013. évi V. törvény a Polgári Törvénykönyvről (a továbbiakban: Ptk.) rendelkezéseiben foglalt meghatározásoknak megfelelően:**

- **Általános szerződési feltétel:** Általános szerződési feltételnek minősül az a szerződési feltétel, amelyet az alkalmazója több szerződés megkötése céljából egyoldalúan, a másik fél közreműködése nélkül előre meghatározott, és amelyet a felek egyedileg nem tárgyaltak meg. (Ptk. 6:77.§ (1))
- **Kötbér:** A kötelezett pénz fizetésére kötelezheti magát arra az esetre, ha olyan okból, amelyért felelős, megszegi a szerződést. Mentessül a kötbérfizetési kötelezettség alól, ha szerződésszegését kimenti.

#### **iii) Az engedélyesre vonatkozó adatok**

A TIGÁZ Földgázelosztó Zártkörűen Működő Részvénytársaság adatai:

cégnév:	TIGÁZ Földgázelosztó Zártkörűen Működő Részvénytársaság
rövidített cégnév:	TIGÁZ Zrt.
székhely:	4200 Hajdúszoboszló, Rákóczi u. 184.
bejegyezte:	Debreceni Törvényszék Cégbírósága
cégjegyzékszám:	09-10-000109
cégbejegyzés időpontja:	1993. december 23.

A társaság határozatlan időtartamra alakult. Az üzleti évek minden év január 1. napján kezdődnek és ugyanazon év december 31. napján végződnek.

#### **iv) Az engedélyes által végzett tevékenységek bemutatása**

A TIGÁZ Zrt. tevékenységére az Alapító Okirata, a GET, a Vhr., valamint a vonatkozó jogszabályok, a Hivatal jogerős határozatai, továbbá a kapcsolódó egyéb rendelkezések az irányadóak.

Az engedélyes a GET szerint a működési területén kizárólagosan jogosult és köteles a Hivatal által kiadott működési engedélyben meghatározott földgázelosztó vezetékrendszer üzemeltetésére, karbantartására és fejlesztésére, valamint földgázelosztási tevékenység végzésére.

Az engedélyes köteles a GET és a Vhr. továbbá a Hivatal által kiadott működési engedélyben foglaltak szerint bekapcsolásra engedélyezett működési területen a gázelosztó há-

lázat létesítését, az engedélyezés alapjául szolgáló kérelemben bemutatott és elfogadott pénzügyi-gazdasági feltételek megtartása mellett megvalósítani. Az új felhasználói igényekhez szükséges bővítéseket, fejlesztéseket köteles elvégezni, amennyiben azok megfelelnek a GET előírásainak.

A földgázelosztó az alábbi főbb tevékenységek ellátásáról gondoskodik:

- földgáz elosztás,
- gázelosztó hálózat üzemeltetés,
- gázelosztó hálózat fejlesztés,
- gázelosztó hálózat karbantartás,
- üzemzavar elhárítás,
- műszaki irányítás,
- felhasználási helyek nyilvántartása,
- mérés, leolvasás,
- ellenőrzés,
- gázpiaci elszámolás

## **2. A külső környezettel való kapcsolata**

### **2. a) Felettes szervekkel való kapcsolat**

A Földgázelosztó a földgázelosztói engedélyköteles tevékenysége folytatása során közvetlen kapcsolatot tart fenn az alábbiakban felsorolt szervezetekkel, melyek elérhetőségről tájékoztatás elérhető a honlapon és az ügyfélszolgálatokon.

### **Magyar Energetikai és Közmű-szabályozási Hivatal**

A Hivatal a földgázellátással, a földgázellátás biztonságának, a földgázpiac hatékony működésének felügyeletével, valamint az egyenlő bánásmód követelményének érvényesítésével, és a hatásos verseny elősegítésével kapcsolatos feladatai körében:

- kiadja, - jogszabályban meghatározott esetekben – módosítja, vagy visszavonja a Földgázelosztó földgázelosztási működési engedélyét,
- jóváhagyja a Földgázelosztó elosztói üzletszabályzatát, illetve módosításait, valamint a jóváhagyást feltételhez kötheti, vagy megtagadhatja,
- jóváhagyja a Földgázelosztó megfelelési programját, annak módosításait, és az éves megfelelési jelentést,
- ellenőrzi a GET-ben, a végrehajtására kiadott külön jogszabályokban, a Hivatal által kiadott határozatokban, az ÜKSZ-ben, a jelen Üzletszabályzatban, valamint a megfelelési programban meghatározott kötelezettségek betartását,
- meghatározza a rendszerhasználati és a csatlakozási díjakat, a rendszerüzemeltető által nyújtott szolgáltatás minőségének a rendszerhasználati díjakon keresztül történő ösztönzésének szabályait, a nyújtott szolgáltatás minőségétől függően alkalmazható rendszerhasználati díjakat, valamint az egyes díjak alkalmazásának feltételeit,
- meghatározza a rendszerüzemeltető és az egyetemes szolgáltató által külön díj ellenében végezhető szolgáltatások körére és díjaira, az ingyenesen biztosítandó szolgáltatások legszűkebb körére, valamint a felhasználó szerző-

désszegése esetén külön díj ellenében végezhető szolgáltatások körére és díjaira,

- megállapítja a földgázelosztási tevékenység folytatásának minimális minőségi követelményeit, elvárt színvonalát, a felhasználókkal való kapcsolattartás módjára vonatkozó minimális követelményeket, a felhasználók tájékoztatásának részletes szabályait, továbbá az együttműködő földgázrendszer biztonságos üzemeltetésére vonatkozó minimális követelményeket,
- elvégzi a Földgázelosztó működési területén a felhasználói elégedettségi szint, továbbá az egyes engedélyesekkel szembeni elvárás, valamint a földgázellátás jellemzőinek felmérését,
- dönt a Földgázelosztóval szemben felmerülő, csatlakozással vagy az együttműködő földgázrendszer megfelelő minőségben való rendelkezésre állásának kérdésével kapcsolatos felhasználói panaszok ügyében, ellenőrzi a felhasználói igények kielégítését és a felhasználók által a hálózathoz való csatlakozás érdekében befizetett csatlakozási díj felhasználását,
- dönt a Földgázelosztóval szemben felmerülő panaszok - ideértve a szerződés nélküli vételezéssel, a szabálytalan vételezéssel, valamint ezek jogkövetkezményeivel kapcsolatos panaszok - ügyében, kivéve az elszámolásra, számlázásra, díjfizetésre vagy mérésre, valamint a földgázellátásból történő, fizetési késedelem miatt végrehajtott felfüggesztésre vagy kikapcsolásra, illetve a tartozás rendezését követően a felhasználó ellátásba történő ismételt bekapcsolására vonatkozó jogszabályi előírások megsértésével összefüggő lakossági fogyasztói panaszokat,
- ellátja a Földgázelosztó tevékenységével kapcsolatos, jogszabályban előírt egyéb hatósági feladatait.

### **A fogyasztóvédelmi hatóság kijelölése, megyei kormányhivatal megyeszékhely szerinti járási hivatalai és a Pest Megyei Kormányhivatal**

A lakossági fogyasztók elszámolásra, számlázásra, díjfizetésre vagy mérésre, valamint a földgázellátásból történő, fizetési késedelem miatt végrehajtott felfüggesztésre vagy kikapcsolásra, illetve a tartozás rendezését követően a lakossági fogyasztó ellátásba történő ismételt bekapcsolására vonatkozó ügyeiben -, a Hivatal GET-ben meghatározott hatáskörének tiszteletben tartása mellett - első fokon, a fővárosi és megyei kormányhivatal megyeszékhely szerinti járási hivatala, másodfokon a Pest Megyei Kormányhivatal jár el.

A megyeszékhely szerinti járási hivatal illetékessége fogyasztóvédelmi közigazgatási hatósági ügyekben a megye egész területére terjed ki, míg a másodfokon eljáró Pest Megyei Kormányhivatal országos illetékességgel rendelkezik.

### **BM Országos Katasztrófavédelmi Főigazgatóság**

A gáz csatlakozóvezetékek és felhasználói berendezések műszaki-biztonsági felülvizsgálásával kapcsolatos bejelentések ügyében eljáró hatóságként az ingatlan fekvése szerint illetékes katasztrófavédelmi kirendeltség jár el.

**Magyar Bányászati és Földtani Hivatal**, Kormányhivatal Műszaki Engedélyezési és Fogyasztóvédelmi Főosztály, Bányászati Osztály

Műszaki-biztonsági szempontból a területtől függően illetékes Kormányhivatal Műszaki Engedélyezési és Fogyasztóvédelmi Főosztály, Bányászati Osztálya jogosult a Földgázelosztó és célvezetékek építése, használatba vétele, üzemeltetése és elbontása tevékenysége során a bányafelügyelet műszaki biztonsági munkavédelmi, építésfelügyeleti és piacfelügyeleti hatásköröket gyakorolni.

Az illetékes Kormányhivatal hatósági felügyeleti jogkörében felügyeli a Földgázelosztó minőségügyi rendszerét. A Kormányhivatal hatáskörébe tartozó hatósági ügyekben – jogszabályban meghatározott esetek kivételével – első fokon a területileg illetékes területi Kormányhivatal, másodfokon a Magyar Bányászati és Földtani Hivatal jár el. A Magyar Bányászati és Földtani Hivatal első fokú eljárásaiban másodfokon a Hivatal elnöke jár el.

### **Magyar Kereskedelmi Engedélyezési Hivatal**

A csatlakozó vezetékek és felhasználói berendezések vonatkozásában első fokon eljáró hatóság a Területi Mérésügyi és Műszaki Biztonsági Hatóság, másodfokon az MKEH jár el.

#### **2. b) Felhasználók részére adott információk (a működési terület kifüggesztése az ügyfélszolgálati irodában, szerelők elérhetősége, stb.)**

A Földgázelosztó a leendő és a már ellátott felhasználók részére a földgázelosztással kapcsolatos, működéshez szükséges információkat a hatályos jogszabályoknak megfelelően az ügyfélszolgálati elérhetőségeken biztosítja. Az Ügyfélszolgálati elérhetőségekről és a nyitvatartási időről a Földgázelosztó honlapja nyújt tájékoztatást.

A Földgázelosztó olyan szolgáltatást nyújt a felhasználóknak, amely a felek kölcsönös megértésén, megelégedésén alapul. Ezért a Földgázelosztó olyan ügyfélszolgálatot működtet, amelynél a felhasználó minden szükséges tájékoztatást megkaphat, észrevételeket, panaszokat tehet és észrevételeire, panaszaira jogszabályban, és azok felhatalmazása alapján kiadott határozatokban előírt időn belül választ, orvoslást kap. A Földgázelosztó minden szükséges tájékoztatást megad a felhasználóknak, annak érdekében, hogy azok megismerjék szolgáltatásait, és azok igénybevételének lehetőségét. A Földgázelosztó az ügyfélszolgálatot telefonos és internetes eléréssel, valamint a felhasználók számára nyitva álló helyiségekben működteti.

A Földgázelosztó rendszeres kapcsolatot tart fenn a helyi és országos fogyasztói érdekképviseleti szervezetekkel, önkormányzatokkal, társszervekkel azért, hogy a felhasználót érintő kérdésekben megismerje azok véleményét, tájékoztassa azokat a Földgázelosztó tervezett intézkedéseiről, visszajelzést adjon az érdekképviseletek által közvetített panaszok kivizsgálásának eredményéről. A Földgázelosztó megküld minden olyan kiadványt és tájékoztató anyagot az érdekképviseleti szerveknek – azok kérése alapján -, amely a felhasználók és a Földgázelosztó kapcsolatára vonatkozik.

Az érdekképviseleti szervek főbb adatairól, elérhetőségéről tájékoztatás elérhető a honlapon és az ügyfélszolgálatokon.

A Földgázelosztó a társadalmi képviselővel az illetékessége alá tartozó, a felhasználókat érintő kérdésekben az együttműködést nem tagadhatja meg, a társadalmi képviselő számára köteles a közérdekű adatokat – az üzleti, állami vagy szolgálati titkot képezők kivételével – hozzáférhetővé tenni, a felhasználókat érintő intézkedésről tájékoztatást adni.

Az energetikai auditálással és az energiahatékonysággal kapcsolatos tájékoztatás megtalálható a Földgázelosztó honlapján és hozzáférhető az ügyfélszolgálatokon térítésmentesen.



sen.

A Földgázelosztó az ügyfélszolgálati irodáiban:

- kifüggeszti a működési területét tartalmazó listát,
- elhelyezi az Üzletszabályzatát, biztosítja megtekintésének lehetőségét,
- közzéteszi az általános szerződési feltételek megváltozásának tényét, a lényeges módosításoknak az összefoglalásával,
- hozzáférhetővé teszi a mindenkor hatályos díjtételjegyzékét,
- a felhasználók számára fontos egyéb információkat közzéteszi és frissíti azokat.
- A Földgázelosztó ügyfélszolgálatának működését és elérhetőségét részletesen a 10. fejezet tárgyalja.

A felhasználók rendelkezésére álló, nyilvántartásba vett gázszerelők névsora az MKEH honlapján olvasható.

A Földgázelosztó az együttműködő földgázrendszer tulajdonában vagy üzemeltetésében lévő elemeiről és berendezéseiről köteles naprakész nyilvántartást vezetni. A nyilvántartásból a Földgázelosztó az önkormányzatok és az állami szervek kérelmére köteles térítésmentesen adatot szolgáltatni.

### **3. Általános biztonsági előírások**

#### **3. a) Felhasználók biztonságos ellátására vonatkozó garanciák és az ellátást biztosító rendelkezések**

A Földgázelosztó a GET, a Vhr., a Hivatal által kiadott működési engedély, az ÜKSZ, a hatályban lévő jogszabályok, valamint a rendszerhasználókkal, felhasználókkal kötött szerződések szerint végzi tevékenységét.

A Földgázelosztó a gázelosztó hálózatát a Magyar Bányászati és Földtani Hivatal által jóváhagyott, a Magyar Szabványügyi Testület által tanúsított az MSZ EN ISO 9001:2009, az MSZ EN ISO 14001:2005, valamint az MSZ 28001:2008 szabványok szerinti Integrált Irányítási rendszer szerint üzemelteti.

A Földgázelosztó a jogszabályokban, szabványokban előírt módon méretezett, kivitelezett és a káros hatásokkal szembeni védelemmel ellátott elosztóvezetéken keresztül biztosítja a földgáz elosztás folyamatosságát.

Az elosztóvezetékbe csak a gázipari követelményeket kielégítő és a mindenkori technológiai színvonalnak megfelelő, a gyártó által garantált minőségű anyagok, berendezések, eszközök kerülnek beépítésre. Az elosztóvezetékbe a kivitelezés során biztonsági berendezések, szakaszoló szerelvények kerülnek beépítésre.

A Földgázelosztó rendelkezik mindazon anyagi erőforrásokkal, tárgyi eszközökkel, valamint megfelelően képzett szakember állománnyal, melyek a gázelosztó vezeték biztonságos üzemeltetéséhez szükségesek.

A Földgázelosztó a „Hálózat ellenőrzési ütemterv”-ben előírtaknak megfelelően rendszeresen végez az elosztóvezetéken szivárgásellenőrzését, mind gyalogos, mind gépjárműves szivárgásellenőrző műszerekkel.

A Földgázelosztó az elosztó-, és csatlakozó vezetéken, valamint a felhasználói berendezéseken bekövetkezett üzemzavarok, meghibásodások bejelentésének fogadására 24 órás diszpécsterszolgálatot üzemeltet. A diszpécsterszolgálat a **06/80/300-300** „zöld” számon

ingyenesen hívható. A veszélyhelyzetek, üzemzavarok elhárításának, megszüntetésének eljárásrendjét a „Rendkívüli eseménykezelés” folyamatleírás és a „TT2000” technológiai utasítás szabályozza, amely elérhető a Földgázelosztó honlapján. Ezen tevékenység elvégzéséhez a Földgázelosztó ügyeleti, készenléti szolgálatot működtet.

### **3. b) Az adatvédelemre vonatkozó biztosítékok**

#### **i) Fogalmak**

A jelen 3.b) pontban nagy kezdőbetűvel szereplő fogalmak a jelen Üzletszabályzat 1. ii) Fogalmi meghatározások pontjában, továbbá a jelen 3.b) i) pontban meghatározott jelenléssel bírnak:

- a) **Adatfeldolgozó:** az a természetes vagy jogi személy, amely az Adatkezelő nevében - az Adatkezelő megbízásából vagy rendelkezése alapján Személyes Adatokat Kezel
- b) **Adatkezelés/Kezelés:** a Személyes Adatokon vagy adatállományokon automatizált vagy nem automatizált módon végzett bármely művelet vagy műveletek összessége, így pl. a gyűjtés, rögzítés, tárolás, megváltoztatás, felhasználás, továbbítás
- c) **Adatkezelő:** az a természetes vagy jogi személy, amely a Személyes Adatok Kezelésének céljait és eszközeit önállóan vagy másokkal együtt meghatározza
- d) **Érintett:** bármely információ az Adatok alapján azonosított vagy azonosítható természetes személy; azonosítható az a természetes személy, aki közvetlen vagy közvetett módon, különösen valamely azonosító, például név, helymeghatározó adat, online azonosító alapján azonosítható; jelen Üzletszabályzat vonatkozásában a Felhasználót, a Fizetőt és a Harmadik Személyeket egyaránt jelenti
- e) **Fgytv.:** a fogyasztóvédelemről szóló 1997. évi CLV. törvény
- f) **Harmadik Személy:** a Felhasználókon és a Fizetőkön kívüli bármely természetes személy, akinek a Földgázelosztó a tevékenysége során a Személyes Adatait a jelen Üzletszabályzat 3.b) pontja szerint Kezeli
- g) **GDPR:** Az Európai Parlament és a Tanács (EU) 2016/679 Rendelete a természetes személyeknek a személyes adatok kezelése tekintetében történő védelméről és az ilyen adatok szabad áramlásáról, valamint a 95/46/EK rendelet hatályon kívül helyezéséről (általános adatvédelmi rendelet)
- h) **Személyes Adat/Adat:** az Érintettre vonatkozó bármely információ

#### **ii) Az Adatkezelő**

A jelen Üzletszabályzatban meghatározott Adatkezelési tevékenységek tekintetében a TIGÁZ Földgázelosztó Zártkörűen Működő Részvénytársaság (továbbiakban: Földgázelosztó) minősül Adatkezelőnek. A TIGÁZ Zrt. általános jogutódja a TIGÁZ-DSO Korlátolt Felelősségű Társaságnak, amely 2018. december 31. napjával olvadt be a TIGÁZ Zrt.-be. A Földgázelosztó adatai:

**Cégnév:** TIGÁZ Földgázelosztó Zártkörűen Működő Részvénytársaság  
**Székhely:** 4200 Hajdúszoboszló, Rákóczi út 184.  
**Cg.:** 09-10-000109  
**Képviseli:** Lehőcz Balázs Gábor az Igazgatóság elnöke  
**Telefonszám:** +36 (52) 558-105  
**E-mail cím:** tigazzrt@tigaz.hu  
**Honlap:** [www.tigaz.hu](http://www.tigaz.hu)

**iii) Az Adatkezelés célja és a Kezelt Adatok köre**

Az Adatkezelő a Földgázelosztási tevékenysége során az alábbi Személyes Adatokat az alább meghatározott célokból Kezeli:

AZ ADATKEZELÉS CÉLJA	A KEZELT SZEMÉLYES ADATOK KÖRE
<p>1) <u>Ügyfélszolgálati tevékenységgel kapcsolatos Adatkezelés:</u></p> <p>Az Érintettektől a Földgázelosztóhoz beérkező Reklamációk és egyéb megkeresések kezelése.</p>	<p>1) A Felhasználó és a felhasználási hely beazonosításához szükséges adatok</p> <p>2) A Felhasználó panaszával összefüggő adatok</p> <p>3) Hangfelvétel (telefonos panasz esetén)</p>
<p>2) <u>Szerződésekkel és szerződés nélküli vételezésekkel kapcsolatos Adatkezelés:</u></p> <p>A) Elosztói csatlakozási szerződések megkötése, módosítása, teljesítése, elszámolása, szerződésszegés, továbbá a Földgázelosztó Engedélyesi tevékenységének ellátása, felhasználási helyhez kötődő műszaki megvalósulás igazolása.</p> <p>B) Elosztóhálózat-használati szerződések megkötése, módosítása, teljesítése, elszámolása, szerződésszegés, továbbá a Földgázelosztó Engedélyesi tevékenységének ellátása, méréshez, hálózatgazdálkodáshoz kapcsolódó adatok megfelelőségének igazolása.</p>	<p>A)</p> <p>1) Név 2) Születési név 3) Lakcím 4) Levelezési cím 5) Születési hely és idő 6) Anyja neve 7) Személyi igazolvány szám 8) Telefonszám 9) Szerződés azonosító száma vagy kódja 10) Szerződő fél jogállása 11) Felhasználási hely adatai, csatlakozási adatok, műszaki adatok pl: Felhasználási hely megnevezése: Felhasználási hely címe: Felhasználási hely helyrajzi száma: Rendelkezésre álló hálózati kapacitás (m3/h) „A”: Új kapacitás igény (m3/h) „B”: Vásárolt összes hálózati kapacitás (m3/h) „A+B”: Csatlakozási nyomás (elosztóvezeték nyomásfokozata): ..... Csatlakozási pont helye: Fogyasztás jellege (aláhúzandó): lakossági nem lakossági</p> <p>B)</p> <p>1) Név 2) Születési név 3) Lakcím 4) Levelezési cím 5) Születési hely és idő 6) Anyja neve 7) Adószám 8) Telefonszám 9) E-mail cím 10) Felhasználási hely adatai pl: Felhasználási hely címe: Mérési pont (POD) azonosító:</p>

	<p>Felhasználói profilcsoport (ha értelmezhető): Gázátadó állomás(ok) megnevezése: A felhasználási helyen felszerelt fogyasztásmérő berendezés(ek) névleges összteljesítménye:.....m3/h. Hálózati névleges nyomásérték a csatlakozási ponton: Fogyasztásmérő berendezés adatai és azonosító száma</p> <ol style="list-style-type: none"> <li>11) Szerződésszegéssel kapcsolatos adatok pl. fényképek, jegyzőkönyvben rögzített megállapítások, nyomozati iratok szabálysértési határozatok, bírósági ítéletek ( polgári és büntető)</li> <li>12) Szerződés nélküli rendszerhasználattal kapcsolatos adatok (pl. szerződés nélküli vételezéssel érintett felhasználási helyre és a szerződés nélkül vételezőre vonatkozó adatok, mint pl. felhasználási hely címe, fogyasztásmérő berendezés adatai, azonosító száma, szerződés nélküli vételezéssel érintett személy neve, jogállása, stb.)</li> </ol>
<p>3) <u>Védendő fogyasztókkal kapcsolatos Adatkezelés:</u></p> <p>Az Elosztóhálózat-használati szerződések megkötése, módosítása, teljesítése, elszámolása, szerződésszegés, továbbá a Földgázelosztó Engedélyesi tevékenységének ellátása.</p>	<ol style="list-style-type: none"> <li>1) Név</li> <li>2) Lakcím</li> <li>3) Születési hely és idő</li> <li>4) Anyja neve</li> <li>5) Védendő fogyasztói státuszt megalapozó adatok (szociális helyzetre, egészségügyi állapotra vonatkozó adatok), a GET szerinti különleges bánásmód formája és az igénybe vehető kedvezmények</li> </ol>
<p>4) <u>Mérőhelyi munkavégzéssel kapcsolatos Adatkezelés:</u></p> <p>A mérőhelyi munkavégzésekkel kapcsolatos telefonos egyeztetések során a Földgázelosztó és az Érintett által egyeztetett munkavégzés dátumának, időpontjának igazolhatósága, az Elosztóhálózat-használati szerződés teljesítése érdekében.</p>	<ol style="list-style-type: none"> <li>1) A telefonbeszélgetés és az ott elhangzott információk</li> <li>2) A beszélgetés dokumentálhatóságát segítő egyedi ügyszám</li> </ol>
<p>5) <u>Műszaki hibabejelentéssel kapcsolatos adatkezelés:</u></p> <p>Az Érintett által a Földgázelosztásban tapasztalt műszaki hibák bejelentésének kezelése az Elosztóhálózat-használati szerző-</p>	<ol style="list-style-type: none"> <li>1) Név</li> <li>2) Lakcím</li> <li>3) Telefonszám</li> <li>4) Egyéb elérhetőség</li> <li>5) Hangfelvétel a hibabejelentésről</li> </ol>

<p>dés teljesítése érdekében.</p> <p>6) <u>Elosztási tevékenység során felmerülő egyéb adatkezelések:</u></p> <p>A) közműegyeztetések elvégzése és kapcsolódó adatszolgáltatások (térképi adatszolgáltatások) során felmerülő adatkezelés, ideértve az e-közmű adatszolgáltatást is.</p> <p>B) elosztási tevékenység elvégzése során megkötött szerződések (pl. üzemeltetési szerződések, vezetékjogi megállapodások, vezetékváltásokra vonatkozó együttműködési megállapodások és kapcsolódó dokumentumok) kapcsán felmerülő adatkezelések</p>	<p>A) közműegyeztetést kérelmező személy azonosító és kapcsolattartásra szolgáló adatai</p> <p>B) szerződő fél azonosító és elérhetőségi adatai a szerződő fél nevében eljáró magánszemély, kapcsolattartó azonosító és elérhetőségi adatai és a szerződés tartalmának megfelelően személyes adatként azonosítható adatok (pl. kártalanítási összeg, számlaszám, megállapodás tárgyát képező ingatlan adatai)</p>
<p>7) <u>Fényképfelvételekkel kapcsolatos adatkezelések:</u></p> <p>Fényképfelvételek készítése gázigény-bejelentések teljesítése érdekében adott szerződéses ajánlatokhoz kapcsolódóan</p>	<p>A gázigény bejelentésekkel érintett felhasználási helyekről a Földgázelosztó által – közterületről - készített fényképfelvétel, amely kizárólag a felhasználási hely azonosítására szolgál és nem szerepel rajta semmilyen további személyes adatnak minősülő információ (pl. gépjármű rendszám, természetes személy azonosítására alkalmas képmása, stb.).</p>

#### ADATCSERE

A fent felsorolt, nem közvetlenül az Érintettől gyűjtött Személyes Adatok forrása a Szerződéssel és a Védendő fogyasztókkal, valamint a mérőhelyi munkákkal kapcsolatos Adatkezelés esetén a Földgázelosztó és a Földgázkereskedő közötti, a GET. rendelkezésein, valamint az Üzemi és Kereskedelmi Szabályzaton alapuló, a földgázipari engedélyesek közötti adatcsere folyamat, mely a gázipari engedélyesi tevékenységek ellátása érdekében történik, így különösen a Földgázelosztó és a Földgázkereskedő közötti rendszerhasználati szerződés teljesítése, a kereskedőváltás, az ügyfélcsere, a kikapcsolás, az új szerződéskötés teljesítésének érdekében szükséges, tehát ezen adatkezelések szerződés teljesítéséhez fűződnek, vagy egyéb jogos érdeken alapulnak.

Az adatcsere folyamat alapján az Érintett adatait a gázipari folyamatokban érintett engedélyes társaságok egymásnak átadják, saját tevékenységük ellátása érdekében kezelik.

A Földgázelosztó a Kezelt Személyes Adatok közül minden esetben kizárólag a tevékenysége által indokolt Adatokat kezeli kizárólag az Adatkezelés céljának eléréséhez feltétlenül szükséges mértékben, és időtartamig, a GDPR-ban és az Info törvényben rögzített jogelvek betartásával.

#### HARMADIK SZEMÉLYEK

Amennyiben Felhasználó harmadik személy személyes adatait adja meg az Adatkezelő részére kapcsolattartási vagy egyéb a Földgázelosztó által végzett tevékenységgel összefüggő célból, úgy szavatolja, hogy az átadott, a mindenkor hatályos adatvédelmi jogszabályok alapján személyes adatnak minősülő adatok, így különösen a kapcsolattartó személy, képviselő, meghatalmazott adatainak a kezeléséhez, így különösen, de nem kizárólagosan a Földgázelosztó részére történő átadásához a felhasználó az érintettől beszerezte az adatvédelmi jogszabályok alapján szükséges és megfelelő hozzájárulást, vagy a személyes adatok fentiek szerinti kezelését, így a Földgázelosztó általi kezelésének jogszerűségét más megfelelő módon biztosította.

A Felhasználó kizárólagosan és teljes mértékben felelős a szavatossági nyilatkozat megsértéséből vagy azzal összefüggésben a Földgázelosztónál felmerült bármilyen kárért, költségért, bírságért vagy más szankcióért.

Amennyiben a Földgázelosztó tevékenységének ellátása során a Felhasználó képviseletében harmadik személy jár el, úgy a harmadik személy kifejezett hozzájárulásával az általa megadott adatok vonatkozásában a Földgázelosztó adatkezelési tevékenységet végez a földgázelosztói feladatainak ellátásához kapcsolódóan, a jelen Üzletszabályzatban foglaltak szerint.

#### iv) Az Adatkezelés jogalapja

A Földgázelosztó az Érintettek Személyes Adatait az alább meghatározott jogalapokon Kezeli:

AZ ADATKEZELÉS CÉLJA	AZ ADATKEZELÉS JOGALAPJA
1) <u>Ügyfélszolgálati tevékenységgel kapcsolatos Adatkezelés</u>	1) Az Érintett hozzájárulása 2) Csatlakozási szerződés valamint Elosztóhálózat-használati szerződés teljesítése 3) A GET.-ben és az Fnytv.-ben meghatározott kötelezettségek teljesítése
2) <u>Szerződéssel és szerződés nélküli vételezéssel kapcsolatos Adatkezelés</u>	1) Az Érintett hozzájárulása a kapcsolattartási adatok tekintetében 2) Csatlakozási szerződés és Elosztóhálózat-használati szerződés teljesítése 3) Szerződés nélküli vételezés esetén jogos érdek a Földgázelosztó által készített érdekmérlegelési teszt alapján.

3) <u>Védendő fogyasztókkal kapcsolatos Adatkezelés</u>	A GET.-ben meghatározott kötelezettségek teljesítése
4) <u>Mérőhelyi munkavégzéssel kapcsolatos Adatkezelés</u>	Az Érintett hozzájárulása
5) <u>Műszaki hibabejelentéssel kapcsolatos Adatkezelés</u>	Jogos érdek
<p>6) <u>Elosztási tevékenység során felmerülő egyéb adatkezelések:</u></p> <p>A) közműegyveztetések elvégzése és kapcsolódó adatszolgáltatások (térképi adatszolgáltatások) során felmerülő adatkezelés</p> <p>B) elosztási tevékenység elvégzése során megkötött szerződések (pl. üzemeltetési szerződések vezetékjogi megállapodások, vezeték kiváltásokra vonatkozó együttműködési megállapodások és kapcsolódó dokumentumok) kapcsán felmerülő adatkezelések</p>	<p>A) Szerződés teljesítése</p> <p>B) Szerződés teljesítése</p>
<p>7) <u>Fényképfelvételekkel kapcsolatos adatkezelések:</u></p> <p>Fényképfelvételek készítése gázigény-bejelentések teljesítése érdekében adott szerződéses ajánlatokhoz kapcsolódóan</p>	A Földgázelosztó és az Érintett jogos érdeke a Földgázelosztó, mint Adatkezelő által előzetesen elvégzett érdekmérlegelési teszt alapján.
8)	

A fentieknek megfelelően az Adatkezelés az Érintett hozzájárulásán, az Adatkezelő szerződéses kötelezettségei teljesítésének szükségességén, jogszabályon, továbbá az Adatkezelő és az Érintett jogos érdekén alapul.

Az Érintett hozzájárulásán alapuló Adatkezeléshez szükséges hozzájárulás megadása önkéntes, azonban amennyiben az Érintett nem adja hozzájárulását az Adatkezeléshez, úgy az azzal a következménnyel járhat, hogy a(z)

- a) Ügyfélszolgálati tevékenységgel kapcsolatos Adatkezelés esetén az Érintett panaszának felvételét és/vagy annak kivizsgálását korlátozhatja vagy ellehetetlenítheti;
- b) Szerződéssel kapcsolatos Adatkezelések esetén a Csatlakozási szerződésből és az Elosztóhálózat-használati szerződésből eredő egyes Földgázelosztói kötelezettségek teljesítését korlátozhatja, azonban a hozzájárulás megtagadása nem jár a Csatlakozási szerződés és Elosztóhálózat-használati szerződés megkötésének megtagadásával;



- c) Mérőhelyi munkavégzéssel kapcsolatos Adatkezelés esetén az Érintettel történő telefonos egyeztetést korlátozhatja vagy ellehetetlenítheti; továbbá

Az Érintett jogosult arra, hogy hozzájárulását bármikor visszavonja, amely azonban nem érinti a visszavonás előtt a hozzájárulás alapján végrehajtott adatkezelés jogszerűségét. Az Érintett a hozzájárulás visszavonásához való jogát a Földgázelosztónak a jelen Üzletszabályzat 3.b) x) pontjában megjelölt Adatvédelmi Tisztviselője 3.b) x) pontban meghatározott címére küldött postai levél, vagy e-mail címére küldött elektronikus levél útján gyakorolhatja

Az Adatkezelő szerződéses kötelezettségének teljesítése érdekében Kezelt Adatok megadása a Csatlakozási szerződés és az Elosztóhálózat-használati szerződés megkötésének előfeltétele, így azok megadása az Érintett számára kötelező. Amennyiben az Érintett ezen Adatokat nem adja meg, úgy a Csatlakozási szerződés és az Elosztóhálózat-használati szerződés nem jön létre. A jogszabály alapján történő adatszolgáltatás az Érintett számára kötelező.

A gázigény-bejelentések teljesítése érdekében adott szerződéses ajánlatokhoz kapcsolódóan készített fényképfelvételek, mint személyes adatok kezelésének jogalapja a földgázelosztó, mint Adatkezelő, valamint az Érintett jogos érdeke. Az Adatkezelő ehhez kapcsolódóan mérlegelési tesztet készített, ennek alapján megállapítást nyert, hogy amennyiben fényképfelvétel hiányában nem azonosítható be pontosan a felhasználási hely, úgy a csatlakozási pont kiépítéséig indokolt a fényképfelvétel elkészítése és felhasználása, mely a csatlakozási pont kiépítését követően megsemmisítésre kerül.

#### **v) Igénybe vett Adatfeldolgozók**

A Szerződéssel és a Védendő fogyasztókkal kapcsolatos Adatkezelések esetén a Földgázelosztóval szerződéses jogviszonyban álló azon személyek válhatnak Adatfeldolgozóvá, akikkel a Földgázelosztó adatfeldolgozói megállapodást kötött, így különösen a leolvasást, kikapcsolást, követeléskezelést végző jogi személyek, közreműködők.

A gázigény bejelentésekhez kapcsolódóan készített fényképfelvételekkel kapcsolatos Adatkezelések kapcsán a Földgázelosztó nem vesz igénybe Adatfeldolgozót.

A Mérőhelyi munkavégzéssel, a Műszaki hibabejelentéssel, továbbá a Közműegyeztetéssel kapcsolatos Adatkezelések esetén a Földgázelosztó nem vesz igénybe Adatfeldolgozót.

A fent megjelölt Adatfeldolgozók az Adatokat kizárólag a Földgázelosztó utasításai alapján, az általa meghatározott ideig és módon kezelhetik. Az Érintett – adatfeldolgozói jogviszonnyal érintett személyes adatai kezelése kapcsán - jogosult az Adatkezelőtől tájékoztatást kérni az Adatfeldolgozók személyéről.

#### **vi) Az Adatok megismerésére jogosultak**

Az Adatokat kizárólag a Földgázelosztó, és a vele szerződéses jogviszonyban álló esetleges Adatkezelők/Adatfeldolgozók szervezetéhez tartozó megfelelő jogosultsággal rendelkező személyek jogosultak megismerni, akiknek az Adatok megismerése szerződéses vagy törvény által előírt kötelezettségeik teljesítéséhez feltétlenül szükséges és mellőzhetetlen.

Az adatcsere folyamatok alapján az adatok megismerésére és kezelésére jogosultak a Felhasználó földgázellátásában érintett földgázipari engedélyes társaságok szervezetéhez tartozó megfelelő jogosultsággal rendelkező személyek.

Az Adatok megismeréséhez az alábbi személyek és/vagy személyi körök rendelkeznek jogosultsággal a Földgázelosztónál:

- **A Műszaki Vezérigazgató-helyettes irányítása alatt álló munkaszervezethez** tartozó munkavállalók a munkakörük ellátása szempontjából szükséges adatok megismerésére jogosultak. A földgáz elosztási tevékenység érdekében a szükséges adatkezelési műveletek elvégzésére jogosultak.
- **Bankügyek elszámolása és kintlévőség kezelés** szervezeti egységhez tartozó munkavállalók a munkakörük ellátása szempontjából szükséges adatok megismerésére jogosultak. Számlázással, kintlévőség kezeléssel összefüggő adatkezelési műveletek elvégzésére jogosultak.
- **Hálózatgazdálkodás** szervezeti egységhez tartozó munkavállalók a munkakörük ellátása szempontjából szükséges adatok megismerésére jogosultak. A földgáz elosztási tevékenység érdekében a szükséges adatkezelési műveletek elvégzésére jogosultak.
- **Jogi szervezethez** tartozó munkavállalók a munkakörük ellátása szempontjából szükséges adatok megismerésére jogosultak, a Földgázelosztó jogi támogatása, és képvisellete érdekében végezhetnek adatkezelési műveleteket az érintettek adataival kapcsolatosan.
- **Informatika szervezethez** tartozó munkavállalók a munkakörük ellátása szempontjából szükséges adatok megismerésére jogosultak. A Földgázelosztó tevékenységének IT támogatása érdekében a szükséges adatkezelési műveletek elvégzésére jogosultak.
- **Működésfejlesztés** szervezeti egységhez tartozó munkavállalók a munkakörük ellátása (működésfejlesztési, illetve vizsgálati célból lefolytatott belső ellenőrzések, auditok, elemzések lefolytatása) szempontjából szükséges adatok megismerésére jogosultak.

#### **vii) Az Adatkezelés időtartama és helye**

Az Ügyfélszolgálati tevékenységgel kapcsolatos Adatkezelés esetén az Adatkezelő az Adatkezelés céljának megvalósulásához szükséges ideig, de legfeljebb a Reklamáció vagy egyéb megkeresés beérkezésétől számított 5 évig őrzi meg az Adatokat.

A Szerződéssel és a Védendő fogyasztókkal kapcsolatos Adatkezelések esetén az Adatkezelő a számviteli bizonylatnak minősülő Adatokat (pl. szerződések, számlák, befizetési bizonylatok) a vonatkozó adó- és számviteli jogszabályokban meghatározott ideig, míg az egyéb - főként műszaki jellegű, csatlakozási, kapacitás lekötési, mérési - Adatokat az Adatkezelés céljának megvalósulásához szükséges ideig őrzi meg. Az Adatkezelő a védendő fogyasztókat megillető kedvezmény biztosítása céljából a védendő fogyasztói jogosultság megszűnését követő 3 évig kezeli a védendő fogyasztó azonosításához szükséges, valamint a védendő fogyasztói státuszt megalapozó személyes adatokat és a személyes adatok különleges kategóriába tartozó adatokat.

A Mérőhelyi munkavégzéssel és a Műszaki hibabejelentéssel kapcsolatos Adatkezelések esetén az Adatkezelő az Adatkezelés céljának megvalósulásához szükséges ideig, de legfeljebb a mérőhelyi munkavégzésre vonatkozó telefonbeszélgetés lebonyolításától és a műszaki hiba bejelentésétől számított 5 évig őrzi meg az Adatokat.

A Közműegyeztetésekre vonatkozó adatkezelések esetén az Adatkezelő az Adatkezelés

céljának megvalósulásához szükséges ideig, de legfeljebb az egyeztetés teljesítését és az adatszolgáltatást követő 5 évig őrzi meg az Adatokat.

Az elosztási tevékenység elvégzése során megkötött szerződésekkel kapcsolatos adatkezelések esetén az Adatkezelő az adatkezelés céljának megvalósulásáig, illetve a szerződéssel érintett jogok és kötelezettségek igazolásához és teljesítéséhez szükséges ideig őrzi meg az Adatokat.

A TIGÁZ a felhasználási helyekről készült fényképfelvételeket, mint személyes adatokat a csatlakozás biztosításáig kezeli. A csatlakozás megvalósításával egyidejűleg a fényképek törlésre kerülnek.

A fentiekben meghatározott és az adott Adatkezelésre vonatkozó adatmegőrzési idő leteltét követően az Adatkezelő a Kezelt Adatokat törli a nyilvántartásaiból.

Az Adatkezelő nem köteles az Adatok fentiek szerinti törlésére, amennyiben az Adatkezelőnek olyan jogos érdeke áll fenn, amelynek alapján az Adatoknak a fenti adatmegőrzési időknél hosszabb idejű megőrzése szükséges. Ilyen jogos érdek lehet különösen, de nem kizárólagosan az Adatok bizonyítékként történő felhasználása bírósági vagy más hatósági eljárás során, vagy folyamatban lévő hatósági, peres vagy más hivatalos eljárás során az Adatkezelőre irányadó jogszabályi kötelezettségeknek való megfelelés igazolása.

Bíróság vagy más hatóság megkeresése esetén az Adatkezelő köteles a rögzített Adatokat a bíróságnak vagy más hatóságnak haladéktalanul megküldeni.

Az Adatkezelés során keletkező Adatok fizikailag a Földgázelosztó alábbi telephelyein kerülnek tárolásra:

- a) Ügyfélszolgálati tevékenységgel kapcsolatos Adatkezelés: 4200 Hajdúszoboszló, Rákóczi út 184.
- b) Szerződéssel kapcsolatos Adatkezelés: 4200 Hajdúszoboszló, Rákóczi út 184.
- c) Védendő fogyasztókkal kapcsolatos Adatkezelés: 4200 Hajdúszoboszló, Rákóczi út 184.
- d) Mérőhelyi munkavégzéssel kapcsolatos Adatkezelés: Adatkezelés: 4200 Hajdúszoboszló, Rákóczi út 184., 4030 Debrecen, Híd utca 1.
- e) Műszaki hibabejelentéssel kapcsolatos Adatkezelés: 4200 Hajdúszoboszló, Rákóczi út 184., 4030 Debrecen, Híd utca 1.
- f) Elosztási tevékenység során felmerülő egyéb Adatkezelések: elosztó hálózati területén lévő üzemeknél

### **viii) Adattovábbítás**

Az Adatkezelő a Szerződéskötéssel és a Védendő fogyasztókkal kapcsolatban Kezelt Adatokat a GET., illetve az egyéb vonatkozó jogszabályok felhatalmazása alapján az Üzemi és Kereskedelmi Szabályzatban rögzített adatcsere folyamaton keresztül szükség esetén átadhatja a Földgázkereskedőnek, az Egyetemes szolgáltatónak, a Rendszerüzemeltetőnek, a Földgáztermelőnek, valamint a Szállítási rendszerirányítóknak.

Az adatcsere működése kapcsán felelnek a mindenkor hatályos adatvédelmi jogszabályi rendelkezések szerint kell eljárniuk, és egymással a legteljesebb mértékben együttmű-

ködniük, kifejezetten, de nem kizárólagosan a GDPR adatbiztonságra, incidenskezelésre vonatkozó rendelkezéseinek figyelembe vételével.

Az Adatkezelő a Személyes Adatokat szükség esetén átadhatja a feladatkörükben eljáró hatóságok vagy bíróságok részére, amennyiben az Adatok átadása bűncselekmény vagy szabálysértés gyanújának észlelése vagy a hatóság vagy bíróság felhívása alapján, a bűncselekmény vagy szabálysértés gyanújának kivizsgálása vagy a Földgázelosztóra irányadó jogszabályi kötelezettségeknek való megfelelés igazolása, vagy jogi igények előterjesztése, érvényesítése vagy védelme érdekében szükséges.

Az Adatkezelő a Személyes Adatokat szükség esetén átadhatja szerződő feleinek (pl. műszaki kivitelezést, követelés kezelését végző, mérőleolvasással kapcsolatos engedélyesi tevékenységet ellátó szerződéses partnereknek), és azoknak akiknek szerződés vagy törvény által előírt kötelezettségeik teljesítéséhez feltétlenül szükséges és mellőzhetetlen.

Az Adatkezelő a fentiekén kívül semmilyen más célból nem továbbít Személyes Adatokat semmilyen más személy részére. Az adatok nem kerülnek külföldre továbbításra.

### **ix) Az Érintett Adatkezeléssel kapcsolatos jogai**

Az irányadó adatvédelmi jogszabályoknak megfelelően az Érintett jogosult: (i) Személyes Adataihoz hozzáférést kérni; (ii) a Személyes Adatai helyesbítését kérni; (iii) a Személyes Adatai törlését kérni; (iv) a Személyes Adatai Kezelésének korlátozását kérni; (v) Személyes Adatai tekintetében adathordozhatósággal élni; és (vi) tiltakozni a Személyes Adatai Kezelése ellen.

a) Hozzáféréshez való jog:

Az Érintett jogosult arra, hogy visszajelzést kapjon arra vonatkozóan, hogy Személyes Adatai Kezelése folyamatban van-e, és ha ilyen Adatkezelés folyamatban van, jogosult arra, hogy Személyes Adataihoz, valamint az Adatkezeléssel kapcsolatos egyes információkhoz hozzáférést kapjon.

A hozzáférési jog többek között kiterjed az alábbi információkra: az Adatkezelés célja, a Kezelt Adatok kategóriái, azon címzettek megjelölése, akik részére az Adatokat továbbították.

Az Érintett továbbá jogosult arra, hogy másolatot kérjen az Adatkezelő által Kezelt Személyes Adatairól.

b) Helyesbítéshez való jog:

Bizonyos esetekben az Érintett jogosult arra, hogy kérésére a rá vonatkozó pontatlan Személyes Adatok helyesbítésre, illetve a hiányos Személyes Adatok kiegészítésre kerüljenek.

c) Törléshez (elfeledtetéshez) való jog:

Bizonyos esetekben az Érintett jogosult arra, hogy kérésére a rá vonatkozó Személyes Adatok törlésre kerüljenek, és az Adatkezelő köteles lehet arra, hogy az ilyen adatokat törölje.

- d) Adatkezelés korlátozásához való jog: Bizonyos esetekben az Érintett jogosult arra, hogy kérésére a rá vonatkozó Személyes Adatok Kezelése korlátozásra kerüljön. Ilyen esetben az érintett Adatok kizárólag meghatározott célokból kezelhetők.
- e) Adathordozhatóság: Bizonyos esetekben az Érintett jogosult arra, hogy a rá vonatkozó Személyes Adatokat tagolt, széles körben használt, géppel olvasható formátumban megkapja, továbbá jogosult arra, hogy ezeket az Adatokat egy másik adatkezelőnek továbbítsa. Az Érintett továbbá jogosult lehet arra is, hogy – ha ez technikailag megvalósítható – kérje a Személyes Adatok adatkezelők közötti közvetlen továbbítását.
- f) Tiltakozáshoz való jog: Bizonyos esetekben az Érintett jogosult arra, hogy tiltakozzon a Személyes Adatai kezelése ellen, és ilyen esetben előfordulhat, hogy az Adatkezelő nem kezelheti tovább ezen Adatokat.

A fenti jogokkal kapcsolatban az Érintett köteles figyelembe venni, hogy egyes esetekben az adott kérés teljesítése az Adat természete miatt nem vagy csak korlátozottan lehetséges, illetve hogy a jogosultságok nem korlátlanok, és annak gyakorlását az irányadó adatvédelmi szabályok feltételekhez köthetik.

Az Érintett a fenti jogait a Földgázelosztónak a jelen Üzletszabályzat 3.b) x) pontjában megjelölt Adatvédelmi Tisztviselője 3.b) x) pontban meghatározott címére küldött postai levél, vagy e-mail címére küldött elektronikus levél útján gyakorolhatja. Az Adatkezelő a megkereséseket a lehető legrövidebb időn belül, de legkésőbb 1 (egy) hónapon belül megválaszolja.

Az Érintett továbbá jogosult panasszal élni a Nemzeti Adatvédelmi és Információszabadság Hatóságnál (székhely: 1125 Budapest, Szilágyi Erzsébet fasor 22/c., tel.: +36 (1) 391-1400, e-mail: [ugyfelszolgalat@naih.hu](mailto:ugyfelszolgalat@naih.hu), honlap: [www.naih.hu](http://www.naih.hu)), illetőleg a jogellenes Adatkezelés miatt - választása szerint - a lakóhelye vagy tartózkodási helye szerinti törvényszékhez is fordulhat.

#### **x) Adatvédelmi Tisztviselő**

A Földgázelosztónál az adatvédelmi jogszabályoknak való megfelelés biztosítása érdekében Adatvédelmi Tisztviselő került kijelölésre.

Az Adatvédelmi Tisztviselő elérhetőségei:

- Név:** Dr. Patócs Zsolt  
**Cím:** 4200 Hajdúszoboszló, Rákóczi út 184.  
**E-mail:** [patocs.zsolt@tigaz.hu](mailto:patocs.zsolt@tigaz.hu)  
**Telefonszám:** +36 (52) 558-118

### **xi) Mérőhelyi munkavégzéssel kapcsolatos telefonos értesítések**

Földgázelosztó az érintett hozzájárulása alapján jogosult rögzíteni az elosztóhálózat-használati szerződésből eredő kötelezettségeivel összefüggésben a mérőhelyi munkavégzéssel kapcsolatosan telefonon közölt értesítéseket, telefonbeszélgetést. Az adatkezelés célja mindkét fél részére a munkavégzés egyeztetett dátumának, időpontjának igazolhatósága, a szerződéses jogviszony teljesítése érdekében.

A hanganyag kezelése a cél megvalósulásáig, de legkésőbb az általános elévülési időre tekintettel 5 évig történik. A rögzített hanganyagokat a földgázelosztó védi a jogosulatlan hozzáférés, megváltoztatás, továbbítás, nyilvánosságra hozatal, törlés vagy megsemmisítés, a véletlen megsemmisülés és sérülés ellen. A rögzített hanganyaghoz csak jogszabályi kötelezettség teljesítése érdekében biztosítható hozzáférés harmadik fél részére.

A Földgázelosztó a dokumentálhatóság érdekében egyedi ügyszámot alkalmaz, amelyről a hívás megkezdésekor tájékoztatja az érintettet. A felhasználó kérésére a földgázelosztó a hangfelvételt a felhasználó rendelkezésére bocsátja, amennyiben a felhasználó elektronikus elérhetőségét írásban közli.

A hangfelvételre vonatkozó adatkezelési szabályokról a Földgázelosztó az ügyfelet a telefonon történő ügyintézés kezdetekor jelen Üzletszabályzat rendelkezései történő utalással tájékoztatja.

### **xii) Telefonos ügyfélszolgálati ügyintézés**

A Földgázelosztó az ügyfélszolgálat és a felhasználó közötti telefonos ügyintézés során a fogyasztóvédelemről szóló 1997. évi CLV. törvény felhatalmazása alapján, az engedélyköteles tevékenységéhez tartozó ügyfélszolgálati tevékenység ellátása, dokumentálása, visszakereshetősége céljából rögzíti a telefonos kommunikációt, amelyet 5 évig megőriz. A dokumentálhatóság érdekében az engedélyes egyedi ügyszámot alkalmaz, amelyről a hívás megkezdésekor tájékoztatja a felhasználót. A rögzített hanganyagokat a földgázelosztó védi a jogosulatlan hozzáférés, megváltoztatás, továbbítás, nyilvánosságra hozatal, törlés vagy megsemmisítés, a véletlen megsemmisülés és sérülés ellen.

## **3. c) A környezetvédelmi előírások és az előírást biztosító rendelkezések**

A Földgázelosztó ellátási területén tanúsított Integrált Irányítási rendszer működik. A Földgázelosztó környezettel kapcsolatos elkötelezettsége az Integrált Irányítási Rendszer politikában került rögzítésre. A Földgázelosztó politikájának egyik stratégiai célkitűzése, hogy a földgázelosztási tevékenységét a környezetvédelmi előírásokkal összhangban fejtsse ki. Ennek keretében a Földgázelosztó gondoskodik az élővilág, a felszíni és felszín alatti vizek, a levegő, a termőtalaj és a föld védelméről, illetőleg fontos szerepet tulajdonít a zaj és rezgés elleni védelemnek, a hulladékgazdálkodásnak, a kémiai biztonságnek és az épített környezetnek, valamint az energiatakarékos környezetkímélő technológiák és berendezések üzemeltetésének.

A Földgázelosztó környezetvédelmi elkötelezettsége a belső szabályozási rendszerében is megjelenik, a hazai, nemzetközi és EU normáknak és környezetvédelmi követelményeknek megfelelően a jelentős környezeti tényezőkre célokat határoz meg és környezeti programokat indít.

Tevékenységeire vonatkozóan évente elvégzi a környezeti tényezők felmérését, értékelését, a jelentős környezeti tényezőkre célokat határoz meg és környezeti programokat in-

dít.

Célként a Földgázelosztó a következőket határozta meg:

- a munkakörnyezet, a munkahelyek, a telephelyek környezetének megóvását,
- a tevékenységhez szükséges földterületek környezetkímélő igénybevételét,
- a bevezetett irodai szelektív hulladékgyűjtési rendszer további működtetését,
- tevékenységei során a környezetszennyezés megelőzését, a környezet igénybevételének csökkentését,
- a környezetszennyezés, valamint ennek következtében fellépő ártalmak és károsodások okainak feltárását, megszüntetését, az eredeti állapot helyreállítását, okainak elemzését és a megelőzés beépítését a további munkákba,
- bekövetkezett üzemzavarok által okozott terhelések és az esetlegesen bekövetkező környezetszennyezések mielőbbi megszüntetését,
- a műszaki technológiák fejlesztését, a környezeti szempontból is biztonságos munkavégzés érdekében,
- erőforrások ésszerű, környezettudatos felhasználását, energiatakarékos programok kidolgozását, a környezet igénybevételének és terhelésének csökkentésére,
- a hulladékgazdálkodási rendszer fejlesztését,
- munkavállalók és beszállítók rendszeres képzését a tevékenységükkel kapcsolatos környezetvédelmi elvárásokról, folyamatokról.

Céljai elérése érdekében a Földgázelosztó a következő intézkedéseket hozta:

- Munkairányító Rendszert vezetett be az üzemanyag felhasználás optimalizálása érdekében,
- a járműparkját és munkagépeit folyamatosan fejleszti,
- a földgázelosztó hálózatot érintő tervek esetén kizárólag csak a környezetvédelmi hatóságok által meghatározott követelményeket kielégítő terveket engedélyez,
- szerződéseiben beszállítói felé környezetvédelmi követelményeket, kapcsolódó hatósági engedélyek meglétét írta elő,
- a technológiák fejlesztése érdekében kutatóintézetekkel kötött együttműködési megállapodásokat;
- ingatlanjain épületkorszerűsítést hajtott végre, az energia felhasználás racionalizálása érdekében,
- a jogszabályi megfelelés biztosítása érdekében jogszabályfigyelő rendszert működtet,
- az illetékes hatóságokkal, az érintett önkormányzatokkal, szakhatóságokkal folyamatos kapcsolatot tart fenn, adatszolgáltatásait rendszeresen teljesítette,
- telephelyein és a munkavégzés helyszínén rendszeres ellenőrzéseket tartott,
- munkavállalói és szerződéses partnerei számára képzéseket tartott.

A Földgázelosztó a megkezdett tevékenységeit az előtte álló időszakban is folytatni kívánja, a környezeti teljesítmény javítása és a fenntarthatóság elérése érdekében, a folyamatos fejlesztés elveinek megfelelően.

#### **4. Szolgáltatás minőségi követelmények**

A Földgázelosztó tevékenységének minőségét és azok műszaki (fizikai) jellemzőit a vonatkozó szabványok, Hivatali határozatok és az ÜKSZ tartalmazzák.

A Földgázelosztó működési területén a folyamatos és biztonságos gázelosztói és ügyfélkapcsolati tevékenységek minőségi mutatói részletesen, a vonatkozó Hivatali határozatok alapján kerültek kidolgozásra.

##### **4. a) A felhasználói elégedettségi vizsgálat bemutatása**

A Földgázelosztó, a szolgáltatási színvonal ellenőrzését, a tárgyban kiadott **439/2009** sz. Hivatali határozat szerint végzi. A felhasználói elégedettségi felmérés a földgázhálózatra csatlakozó felhasználókra terjed ki. Ezen belül külön kategóriát képeznek a háztartási és az egyéb (ipar, mezőgazdaság, szolgáltatás területén működő, mind alapdíjas mind kapacitásdíjas) „nem – háztartási” felhasználók. Az egyedi kereskedelmi szerződéssel bíró felhasználók elégedettségének vizsgálata nem tárgya ezen felmérésnek.

A felhasználói elégedettséget a Földgázelosztó vonatkozásában a következő funkcionális területekre vonatkozó fontossági és elégedettségi észlelésekkel kell felmérni:

- Az alapszolgáltatás minőségének megítélése
- A hibaelhárítás megítélése
- Az üzemszerű kapcsolattartás megítélése
- Az üzemszerű tájékoztatás megítélése
- A környezetvédelem megítélése



Az elégedettségi vizsgálat adatgyűjtése évente egyszer, személyes megkérdezéssel történik lakossági és nem lakossági felhasználókra vonatkozó kérdőívek alapján. A felmérést a Hivatal által előírt kérdőív segítségével és az általuk megadott módszertan alapján egy, az engedélyesektől független közvélemény kutató intézet végzi, amelynek a kiválasztása pályáztatás útján történik.

#### **4. b) A szolgáltatás színvonalának mutatói, és biztosításának eljárásrendje**

A gázvezeték hálózat üzemeltetésére vonatkozó minimális minőségi követelmények meghatározását a **791/2006** sz. Hivatali határozatában írja elő, amely tartalmazza a kapcsolódó adatszolgáltatás formai és tartalmi követelményeit. A Hivatal módosító határozatokban adja ki a konkrétan teljesítendő mutatószámokat, amelyeket jelenleg a **564/2012** sz. Hivatali határozat tartalmaz.

Az adatszolgáltatásokat a Földgázelosztó - a határozatban foglaltak szerint - a tárgyév lezárását követően az éves beszámoló jelentés részeként küldi meg a Hivatal felé.

#### **4. c) Az engedélyes tevékenység minőségi jellemzői**

##### **i) Ügyfélkapcsolati szolgáltatásminőség**

A Földgázelosztó, a rá vonatkozó ügyfélkapcsolati szolgáltatásminőség színvonalának ellenőrzését, a tárgyban kiadott **718/2009** sz. Hivatali határozat szerint végzi, amely az alábbi témakörökre határoz meg adatgyűjtési és adatszolgáltatási követelményeket, valamint normatívákat:

- Minimális minőségi követelmények
- Elvárt szolgáltatási színvonalak
- Az ügyfélszolgálati irodák látogatottságának, a személyes kapcsolattartási tevékenység színvonalának, az ügyfélszolgálati irodákkal való ellátottságának, a leolvasás minőségének a felhasználói elégedettség szempontjából kiemelt jelentőségű mutatók.

Az adatszolgáltatásokat a Földgázelosztó - a határozatban foglaltak szerint - negyedévente, félévente, illetve évente küldi meg a Hivatal felé, utóbbi esetben a tárgyév lezárását követően az éves beszámoló jelentés részeként.

##### **ii) Egyedi felhasználókat érintő minimális minőségi követelmények**

Az engedélyes egyedi felhasználóira vonatkozó minimális minőség követelményeket (garantált szolgáltatásokat) a **697/2010** sz. Hivatali határozat írja elő, amelynek célja az adott tevékenységekhez minőségi követelmények rendelése, valamint a nem teljesítésükhöz kötbér, és kötbér kifizetési eljárásrend meghatározása.

A Garantált Szolgáltatás hatálya kiterjed a Földgázelosztó működési engedélyében foglalt területén lévő valamennyi elosztó hálózatra csatlakozó felhasználóra.

A Földgázelosztó Garantált Szolgáltatásait a jelen Üzletszabályzat 9. számú melléklete tartalmazza.

### **Garantált Szolgáltatások nem teljesítése esetén a Földgázelosztó által az egyedi felhasználóknak fizetendő kötbér**

A Garantált Szolgáltatások nem teljesítése esetén a Földgázelosztó automatikusan kötbért fizet a felhasználó részére.

A kötbér kifizetés határideje a nem teljesítés kezdő időpontjától számított 30. naptári nap, míg a felhasználói igénybejelentés alapján fizetendő kötbérenél az igény beérkezésétől számított 30. naptári nap.

A kötbér egy összegben kerül megfizetésre a jogosult felhasználó részére.

A Földgázelosztó a kötbér kifizetéséről és a nem teljesített Garantált Szolgáltatásról a felhasználót igazolható módon tájékoztatja.

Amennyiben a Földgázelosztó megbízottat vesz igénybe a Garantált Szolgáltatások teljesítése érdekében, akkor a megbízott eljárása esetén a Garantált Szolgáltatások pontjaira vonatkozóan a Földgázelosztó úgy felelős a megbízottak tevékenységéért, mintha azokat maga végezte volna.

A felhasználó felróható magatartása esetében a Földgázelosztó nem felelős a Garantált Szolgáltatás nem teljesítéséért és nem áll fenn a Földgázelosztó kötbérfizetési kötelezettsége.

### **Garantált Szolgáltatások eljárásrendje**

A Garantált Szolgáltatásokra vonatkozó részletes eljárásrendet jelen Üzletszabályzat 9. számú melléklete tartalmazza.

#### **4. d) A forgalmazott gáz minőségi előírásai**

A földgáz minőségi paramétereinek meg kell felelniük az MSZ 1648:2000. sz. szabvány előírásainak. A relatív sűrűség és a fűtőérték kiszámítását a földgáz összetételből az MSZ ISO 6976 szerint kell elvégezni.

A gázelosztó hálózatok szagosított földgázt továbbítanak. A földgáz szagosítását a **szállítási rendszerüzemeltető** és a termelő végzi a nagynyomású szállítóvezeték, illetve a termelői vezeték kijelölt pontjain.

Az elosztórendszerbe táplált gáz minőségi előírásait, a gázminőség ellenőrzésének szabályait a szállítási rendszerüzemeltető üzletszabályzata tartalmazza.

#### **4. e) A gázminőség ellenőrzésének részletes eljárásrendje**

A betáplált gáz minőségéért a rendszerhasználó felel, illetve neki kell a szerződések megkötésekor és a betáplálás során folyamatosan bizonylatolnia. A földgáz minőségi követelményeit a Vhr. 11. sz. melléklete tartalmazza.

Az elosztóhálózatba betáplált földgáz minőségi paramétereit a szállítási rendszerüzemeltető és a termelő méri, a mért adatok átadásának gyakoriságát és formáját pedig az ÜKSZ, illetve a szállítási rendszerüzemeltető/szállítási rendszerirányító, vagy a termelő és a Földgázelosztó közötti együttműködési megállapodások rögzítik.

A földgáz mért és számított minőségi paraméterei az alábbiak:

- gázösszetétel,
- relatív sűrűség,
- alsó hőérték (fűtőérték),
- felső hőérték (égéshő),
- Wobbe szám.

A Földgázelosztó jogosult az elosztói rendszerhez való hozzáférést visszautasítani, ha a rendszerbe betáplálni kívánt földgáz minősége nem felel meg az ÜKSZ-ben, illetve a rendszerhasználati szerződésben foglalt követelményeknek.

Amennyiben a földgázrendszerbe táplált földgáz minősége eltér az előírásoktól, a Földgázelosztó felszólítja a rendszerhasználót, hogy szüntesse meg a nem megfelelő minőségű földgáz betáplálását.

Amennyiben a nem megfelelő minőségű földgáz betáplálása 1 órán belül nem szűnik meg, úgy a Földgázelosztó megtagadhatja a minőségi hibás gáz átvételét. Az ebből adódó károkkért, illetve a nem megfelelő gáz minőségéért a földgázelosztó semmilyen felelősséggel nem tartozik.

Eljárásrend nyomásproblémák, szennyezettségi problémák esetén:

A panasz kivizsgálása a Földgázelosztó feladata. Amennyiben a Földgázelosztóhoz érkezik a panasz, úgy a Vhr. szerinti ügyintézési határidőben saját hatáskörben, üzemzavar-elhárítás keretei között kezeli és kivizsgálja a panaszt. Amennyiben a panasz a földgázkereskedőhöz érkezik, a földgázkereskedő a panaszt a Vhr. szerinti határidőben továbbítja a Földgázelosztó felé. A földgázkereskedő a felhasználót haladéktalanul, írásban tájékoztatja, hogy a panaszát kivizsgálására a Földgázelosztó részére továbbította.

Eljárásrend túlszagosítás esetén:

Amennyiben a felhasználó túlszagosítást jelez akár a földgázkereskedőjének, akár a Földgázelosztónak, akkor a panasz a megkeresett engedélyes által továbbításra kerül a szállítási rendszerüzemeltető ügyfélszolgálatára felé.

Eljárásrend fűtőértékkel (égési jellemzőkkel) kapcsolatos megkeresés esetén:

A földgázellátást biztosító rendszer zárt és szabályozott. A felhasználók csak mért és ellenőrzött fűtőértékű földgázt kaphatnak felhasználásra. A szállítási rendszerüzemeltető a saját rendszerén köteles folyamatosan mérni és jegyzőkönyvezni a fűtőértéket a betáplálási pontokon és az átadóállomásokon, mely a földgázkereskedők által is látható informatikai platformon fut össze.

A felhasználó a földgázkereskedőjének (ide értve az egyetemes szolgáltatót is) jelezheti a fűtőérték-problémát. Amennyiben a Földgázelosztónál jelentkezik a felhasználó a panaszával, akkor a Földgázelosztó a panaszt a földgázkereskedőnek továbbítja a Vhr. szerinti határidőben, és a felhasználót erről haladéktalanul értesíti. A panasszal kapcsolatos ügyintézésre a földgázkereskedő (ide értve az egyetemes szolgáltatót is) üzletszabályzatában foglaltak irányadók.

## **5. Műszaki követelmények**

### **5. a) A folyamatos és biztonságos szolgáltatásra vonatkozó, üzleti titkok körébe nem tartozó főbb műszaki paraméterek**

A Földgázelosztó köteles a rendszerhasználó földgázigényének, betáplálási igényének kielégítését a hálózat használatára vonatkozó rendszerhasználati szerződésnek megfelelően folyamatosan lehetővé tenni, a szerződésben megjelölt névleges üzemi nyomást és a szolgáltatás minőségét meghatározó egyéb műszaki és megbízhatósági feltételeket a csatlakozási ponton az elvárhatóság követelményeinek megfelelő szinten tartani.

A rendszerhasználó a földgázt a hálózat használatára vonatkozó rendszerhasználati szerződésben meghatározottak szerint jogosult vételezni vagy betáplálni. A vételezés/betáplálás során köteles betartani a szerződésben rögzített teljesítmény határt és olyan magatartást tanúsítani, amellyel a Földgázelosztó hálózatának folyamatos és biztonságos üzemét, illetve más rendszerfelhasználó szerződészerű vételezését nem zavarja, vagy akadályozza.

A földgázellátó rendszerek az MSZ 7048/1 szabvány és az ÜKSZ -ben megfogalmazottak szerint az alábbi nyomásfokokozatokban üzemeltethetők:

- kisnyomás (legfeljebb 100 mbar névleges üzemi nyomás),
- középnyomás (nagyobb, mint 100 mbar és legfeljebb 4 bar névleges üzemi nyomás),
- nagyközépnomás (nagyobb, mint 4 bar és legfeljebb 25 bar névleges üzemi nyomás),
- nagynyomás (nagyobb, mint 25 bar névleges üzemi nyomás, amely egyedi engedély alapján létesül).

Az elosztórendszerek az alábbi főbb elemekből állnak:

- nagynyomású elosztóvezetékek;
- nagy-középnomású elosztóvezetékek;
- középnyomású elosztóvezetékek;
- növelt kisnyomású elosztóvezetékek;
- kisnyomású elosztóvezetékek;
- körzeti nyomásszabályozó állomások;
- települési gázfogadó állomások;
- korrózióvédelmet biztosító berendezések;
- diszpécser központ;
- fogyasztásmérő berendezések, korrektorok, nyomásszabályozók;
- távadat továbbító és fogadó berendezések; informatikai platform.

Gázelosztó vezeték csak a szabványban, jogszabályban előírt követelményeket kielégítő anyagú csőből építhető.

Az alkalmazható anyagminőségeket és a létesítés műszaki követelményeit a Földgázelosztó a technológiai utasításaiban határozza meg, mely a Földgázelosztó honlapján elérhető.

Az acél anyagú gázelosztó vezeték korrózió elleni védelmét az elvégzett mérések adatai figyelembevételével kell megtervezni és megépíteni.

A csővezeték korrózió elleni védelmére alkalmazhatók:

- passzív védelem (szigetelés)
- aktív védelem (pl.: katódvédelem).

A felhasználók nyomásigényének kielégítését a Földgázelosztó az alábbi berendezésekkel biztosítja:

- Gázfogadó állomás (az átadó állomástól /nagyközép- vagy középnyomás/ érkező gáz nyomását szükséges kisebb nyomásra csökkenti és egész városok, lakótelepülések, vagy ipartelepek gázellátását biztosítja);
- Körzeti nyomásszabályozó állomás (kisebb városrészek, lakótelepek gázellátásának általában kisnyomásra történő csökkentését biztosítja);
- Egyedi nyomásszabályozó állomás (amelynek gázterhelése nagyobb mint 40 m<sup>3</sup>/h, de legfeljebb 200 m<sup>3</sup>/h, bemenő nyomásuk kisebb mint 100 bar.);
- Házi nyomásszabályozó állomás (amelynek gázterhelése legfeljebb 40 m<sup>3</sup>/h, bemenő nyomásuk legfeljebb 16 bar.).

A nem lakossági felhasználó által létesített nyomásszabályozókkal kapcsolatos egyéb műszaki és minőségi követelményeket tartalmazó előírások felsorolása elérhető a honlapon és az ügyfélszolgálatokon. A nyomásszabályozók névleges kapacitásra (m<sup>3</sup>/h) történő méretezése során a csatlakozó gázelosztó hálózat hálózati nyomásfokozata szerinti minimum értékét kell használni.

#### **5. b) A Földgázelosztó által működtetett rendszer üzemviteli irányítási rendje, beleértve az ezek távfelügyeletét és adatforgalmát biztosító rendszert**

A Földgázelosztó működési területén a rendszerhasználókkal, felhasználókkal közvetlen kapcsolatot a Földgázelosztó központi és területi egységein keresztül biztosítja.

A Földgázelosztó szervezeti felépítéséről tájékoztatás elérhető a honlapon és az ügyfélszolgálatokon.

A Földgázelosztó központi és területi egységeinek a következő főbb tevékenységek elvégzéséről kell gondoskodniuk:

- gázelosztó vezeték létesítésével kapcsolatos előkészítő feladatok,
- tervfelülvizsgálat,
- beruházói és szolgáltatói műszaki ellenőri feladatok,
- gázhálózat hidraulikai ellenőrzése, kapacitásvizsgálat, tanulmányterv készítése,
- leágazó vezetékek létesítésével kapcsolatos tevékenységek,
- gázelosztó vezeték üzembe helyezése,
- házi és egyedi nyomásszabályozók felszerelése, cseréje, ellenőrzése,
- fogyasztásmérő berendezések felszerelése, cseréje, ellenőrzése, leolvasása,
- csatlakozó és fogyasztói vezeték üzembe helyezése,
- tájékoztatás a felhasználói berendezés bekapcsolásakor,
- felhasználási hely kikapcsolása, megszüntetése,
- hálózatellenőrzés és karbantartás,
- közterületi nyomásszabályozók ellenőrzése, karbantartása,
- üzemzavar, korlátozás, válsághelyzet kezelése,
- csatlakozó és fogyasztói vezetéken veszélyhelyzet elhárítás,
- ügyeleti-készenléti szolgálat ellátása,

- rekonstrukciós munkákhoz kapcsolódó feladatok,
- gázhálózati és felhasználói dokumentációk kezelése, nyilvántartások,
- térképek kezelése, geodéziai feladatok végzése egyeztetések,
- közműépítéseknel szakfelügyelet ellátása.

A központi és területi egységek a munkájukat a Földgázelosztó által működtetett és MBH által elfogadott integrált irányítási rendszer dokumentumai és technológiai utasításai szerint végzik.

Elosztóvezetékek az előírt műszaki-biztonsági, pénzügyi és gazdasági feltételek megtartása mellett, a Hivatal által kiadott működési engedély alapján, a bányafelügyelet hatáskörébe tartozó sajátos építményekre vonatkozó egyes építésügyi hatósági eljárások szabályairól szóló jogszabályban foglaltak szerint létesíthető. A Földgázelosztó azokat az elosztóvezetékét jogosult üzemeltetni, amelyek a működési engedélyében szerepelnek.

A Földgázelosztó köteles az általa üzemeltetett elosztóvezetékek biztonságos, hatékony, zavartalan működtetéséről, karbantartásáról, fejlesztéséről, üzemeltetéséről a Hivatal által megállapított üzembiztonsági és a környezetvédelmi követelmények figyelembevételével gondoskodni, a tevékenységét átlátható módon, befolyásmentesen és az egyenlő bánásmód követelményének betartása mellett végezni.

A Földgázelosztó a szállítási rendszerirányítóval, illetve az egymással közvetlen hálózati kapcsolattal rendelkező földgázelosztókkal, a hatályos, megkötött szerződéseknek megfelelően végzi az egyeztetési és tájékoztatási feladatait.

A Földgázelosztó a szállítási rendszerirányító részére az előírt rendszerszintű, különböző időhorizontú hálózati tervek egyeztetéséhez - az előírt határidőkre - a gázszüneteltetési terveket, igényeket, előjegyzéseket megküldi.

A Földgázelosztó az operatív irányításhoz szükséges adatokat adatkapcsolatokon keresztül biztosítja a szállítási rendszerirányító részére, a közöttük hatályos szerződésnek megfelelően.

A Földgázelosztó biztosítja, hogy az ÜKSZ-ben meghatározott adatok az illetékes rendszerhasználók és engedélyesek rendelkezésére álljanak a szabályzatban meghatározott határidőre.

A Földgázelosztó egyes kiemelt fogadóállomásaiban, illetve felhasználóinál elektronikus távfelügyeleti rendszereket üzemeltet, mely adatátviteli moduldal felszerelve folyamatos adatot szolgáltat a felügyeleti személyzet számára.

A berendezés által szolgáltatott adatok alapján a karbantartó személyzet a szükséges beavatkozásokat időben el tudja végezni.

A Földgázelosztó az ÜKSZ feltételeinek megfelelő informatikai platformot működtet. Az informatikai platform a jogszabályok követelményeinek megfelelő, a felhasználók és az elosztóhálózat egyes pontjain működő nyomásszabályozó berendezések adatait távadatátviteli rendszeren keresztül juttatja az adatfeldolgozó rendszerébe, ahol azokat integrálja a szállítási rendszerüzemeltető átadóállomásainak jellemző adataival. Az így kialakított mérés-távfelügyeleti rendszert a Földgázelosztó folyamatosan fejleszti, mind a felhasználói, mind az elosztó-hálózati pontok vonatkozásában, mely utóbbit alkalmassá tett arra, hogy bizonyos biztonsági határértékek beállítása esetén riassza a felügyeleti személyzetet.

A Földgázelosztó által üzemeltetett informatikai platformot a rendszerhasználók/felhasználók vehetik igénybe.

Az informatikai platformhoz való csatlakozásról, a platform jogosultság függő használatáról, illetve a platformon megjelenő szolgáltatások elérhetőségéről a Földgázelosztó és a rendszerhasználó/felhasználó megállapodást köt.

**5. c) Az alkalmazott fogyasztásmérő berendezés mérőtjeljesítményére és a fogyasztói nyomásszabályozóra vonatkozó műszaki követelmények, valamint fogyasztásmérő berendezés cseréjének eljárási és formai feltételei**

Az alkalmazott fogyasztásmérő berendezés mérőtjeljesítményére és a fogyasztó nyomásszabályozóra vonatkozó műszaki követelményeket a TT 4000, Gáz csatlakozó vezetékek és felhasználói berendezések, valamint telephelyi vezetékek létesítése, üzemeltetése című technológiai utasítás 3.2. pontja tartalmazza. A technológiai utasítás elérhetősége:

<https://www.tigaz.hu/vallalkozoknak/dokumentumok/technologiai-utasitasok>

A fogyasztásmérő berendezés cseréjének eljárási és formai feltételei az alábbiak:

A Földgázelosztó a fogyasztásmérő berendezés hitelességi idejének lejártja miatti csere esetén szükséges munkavégzésről tértivevényes ajánlott levélben vagy egyéb igazolható módon értesíti a felhasználót. Ha a felhasználó számára az értesítésben megadott időpont nem megfelelő, a Földgázelosztó köteles a jogszabályban foglaltak szerint a felhasználóval egyeztetni a megfelelő időpont kijelölése érdekében.

A felhasználó köteles a Földgázelosztó által megküldött értesítésben megjelölt, vagy a közös megegyezéssel kijelölt időpontban a felhasználási helyhez tartozó mérőhelyen a Földgázelosztó általi munkavégzést lehetővé tenni.

A fogyasztásmérő berendezés cseréje esetén a Földgázelosztó köteles gondoskodni arról, hogy

- a) a felhasználó a csere időpontjáról értesítést kapjon,
- b) a régi fogyasztásmérő berendezés utolsó és az új fogyasztásmérő berendezés induló állásának leolvasása a felhasználó jelenlétében történjen,
- c) az adatok jegyzőkönyvben (munkalapon) kerüljenek rögzítésre, és annak egy példánya a felhasználó részére átadásra kerüljön.

A 100 m<sup>3</sup>/h kapacitás-lekötés alatti felhasználók esetében a munkavégzés megkezdése előtt 15 nappal, a 100 m<sup>3</sup>/h kapacitás-lekötés feletti felhasználók esetében 30 nappal kell az értesítést közölni.

A fogyasztásmérő berendezés, nyomásszabályozó cseréjét végző gázszerelő felelőssége a következőkre terjed ki:

- a gázmérő kötés tömörségére,
- a nyomásszabályozó kötés tömörségére,
- a tevékenység végzése során megbontott és helyreállított kötések tömörségére,
- amennyiben záródugó szerelése történt, annak tömörségére.

A csatlakozó vezeték és a felhasználói berendezés sorolt munkálatokkal közvetlenül nem érintett egyéb rendszerelemeire (pl. légellátás, égéstermék elvezető stb.) a gázszerelő felelőssége nem terjed ki. Azon tevékenységek esetén, melyek a csatlakozó- és felhasználói vezeték nem egyértelműen meghatározott részén, vagy egészén történik, a szerelőnek járulékos/általános felelőssége is felmerülhet a vonatkozó jogszabályi előírásoknak megfelelően, a GET 96. § (10) bekezdésében foglaltak figyelembe vételével. Ezen járulékos fele-

lősség azonban csak a csatlakozó- és fogyasztói vezeték megfelelőségére terjed ki (pl: szakszerűtlen beavatkozás, erősen korrodált vezeték, nem megfelelően lezárt csővég stb.).

A Vhr. előírásai alapján a felhasználási hely tulajdonosa vagy meghatalmazásával a felhasználó kezdeményezheti a Földgázelosztónál a fogyasztásmérő berendezés cseréjét a gyártási méretsorozatnak megfelelő típusú és kapacitású fogyasztásmérő berendezésre, ha

- a) a felhasználási helyen üzemelő gázfogyasztó készülékek névleges kapacitásainak összege  $115 \text{ m}^3/\text{h}$ -nál kisebb, és a felszerelt fogyasztásmérő berendezés névleges kapacitása  $100 \text{ m}^3/\text{h}$ -nál nagyobb, vagy
- b) a  $20\text{--}100 \text{ m}^3/\text{h}$  kapacitásigényű felhasználási hely fogyasztásmérő berendezésének névleges kapacitása a beépített gázfogyasztó készülékek névleges kapacitásainak összegéhez viszonyítva 15%-kal nagyobb.

A kezdeményezést a rendelkezésére álló műszaki adatok figyelembevételével (beépített fogyasztásmérő berendezés névleges kapacitása, üzemelő berendezések száma, kapacitása, éves gázfelhasználás) a Földgázelosztó 30 napon belül köteles felülvizsgálni. Ha új fogyasztásmérő berendezés felszerelésére került sor, a kezdeményezés időpontjától a Földgázelosztó a fogyasztásmérő berendezés névleges kapacitása alapján megállapított rendszerhasználati díjat köteles alkalmazni. Az új fogyasztásmérő berendezést a kezdeményező fizeti meg. A fogyasztásmérő berendezés cseréjével kapcsolatos mérőhely kialakításának költsége a kezdeményezőt terheli, kivéve, ha a Földgázelosztó fogyasztásmérő berendezés indokolt cseréjét 3 hónapon belül nem hajtja végre.

Ha a Földgázelosztó a fentiekben meghatározott feltételek fennállását észleli, köteles a felhasználó figyelmét felhívni a fogyasztásmérő berendezés cseréjének lehetőségére. A fogyasztásmérő berendezés előző pont szerinti cseréje, a fogyasztásmérő berendezés cseréjével kapcsolatos kiviteli terv elkészítése és a mérőhely kialakítása egyetemes szolgáltatásra jogosult felhasználó esetén a Földgázelosztó kötelessége, saját költségén.

A Vhr. 1. számú melléklete 11.14 pontja szerint a  $20\text{--}100 \text{ m}^3/\text{h}$  kapacitásigényű felhasználási helyen ötévente, a mérésügyről szóló törvény végrehajtásáról szóló 127/1991. (X. 9.) Korm. rendelet 2. számú mellékletében meghatározott időszakos gázmérő hitelesítéssel összefüggő gázmérőcserét megelőzően a Földgázelosztó köteles meghatározni a felhasználó számított órai teljesítményét a felhasználó gázmérőcserét megelőző öt év legnagyobb havi tény fogyasztási adata alapján. A felülvizsgálat eredményéről és a gázmérőcsere kezdeményezésének lehetőségéről a Földgázelosztó köteles a felhasználót a gázmérőcserét megelőzően, az erről szóló értesítéssel egyidejűleg tájékoztatni. A Földgázelosztó a tájékoztatás keretében igazolható módon köteles tájékoztatni a felhasználót a számított órai teljesítményhez igazodó fogyasztásmérő berendezés felszerelésének kockázatairól, valamint arról, hogy a számított órai teljesítményt meghaladó földgázfogyasztás miatt bekövetkező szolgáltatási szünet nem minősül a Földgázelosztó által történő kikapcsolásnak, az abból származó kárt a felhasználó viseli. Ha a felhasználási helyen felszerelt fogyasztásmérő berendezés névleges teljesítménye legalább 15 százalékkal nagyobb, mint a felhasználó számított órai teljesítménye, akkor a Földgázelosztó a felhasználási hely tulajdonosa vagy meghatalmazásával a felhasználó kezdeményezése esetén köteles a számított órai teljesítménynek megfelelő kapacitású fogyasztásmérő berendezés felszerelésére a gázmérő hitelesítéssel összefüggő gázmérőcserével egyidejűleg, amennyiben a számított órai teljesítménynek megfelelően a felhasználói rendszer átalakításra kerül.



A fogyasztásmérő berendezés cseréje, a fogyasztásmérő berendezés cseréjével kapcsolatos kiviteli terv elkészítése és a mérőhely esetleges átalakítása egyetemes szolgáltatásra jogosult felhasználó esetén a Földgázelosztó kötelessége, saját költségén.

A számított órai teljesítmény meghatározásának eljárásrendje:

- a.) Amennyiben a 20-100 m<sup>3</sup>/h kapacitásigényű felhasználási hely órás adat gyűjtésére alkalmas mérőberendezéssel rendelkezik, vagyis rendelkezésre áll órás adat legalább az 5 éves időszak felében, úgy a Földgázelosztó a számított órai teljesítményt a mért adatok alapján meghatározza.
- b.) Amennyiben a 20-100 m<sup>3</sup>/h kapacitásigényű felhasználási hely órás adat gyűjtésére alkalmas mérőberendezéssel nem rendelkezik, vagyis nincs rendelkezésre álló órás adat, úgy a következő eljárásrend szerint kerül meghatározásra a számított órai teljesítmény:
  - a földgázelosztó engedélyes meghatározza a fogyasztásmérő berendezés felszerelését vagy cseréjét követő ötödik évben a felhasználó előző öt éves időszak alatt elért legmagasabb időszak (havi) fogyasztását,
  - ugyanezen időszakra vonatkozóan a felhasználási helyre vonatkozó profil alapján a Földgázelosztó meghatározza az időszak (hónap) legnagyobb napi fogyasztását,
  - a legmagasabb napi fogyasztási adat alapján, a felhasználói profilszámra jellemző csúcskihasználási óraszámmal a Földgázelosztó meghatározza az órai csúcsfogyasztást,
  - a számolás során a Földgázelosztó profilszámra eltérő, az adott profilra jellemző csúcskihasználási óraszám értékkel számol.

#### **5. d) A földgáz mennyisége mellett szükséges egyéb jellemzők mérési adatainak képzése és a mérési adatok közreadása**

Az elszámoláshoz szükséges földgáz fűtőérték letöltése a Földgázszállító Zrt. informatikai platformjáról történik.

Éves és havi (nem fordulónapos) leolvasás esetén a felhasználói szintű elszámoláshoz használt fűtőérték az FGSZ Zrt. informatikai platformján a leolvasás napját követő napon publikált fűtőérték.

Havi fordulónapos leolvasás esetén a felhasználói szintű elszámoláshoz használt fűtőérték az FGSZ Zrt. informatikai platformján a havi újra allokáció során publikált fűtőérték.

Az adatok a havi allokálás lezárását követő munkanapon feltöltésre kerülnek Földgázelosztó honlapjára.

### **6. A felhasználói igény kielégítésének módjai és részletes szabályai**

#### **Általános előírások**

Annak érdekében, hogy az új felhasználói igények, illetőleg a többlet kapacitásigények kielégítése diszkriminációmentesen, minden igénylővel azonos módon valósuljon meg, a Földgázelosztó által követendő eljárásrendet a jelen fejezet tartalmazza. A rendszerüzemeltető a rendszer technikai állapotának számításon alapuló ellenőrzését és a kapacitások kezelését úgy végzi, hogy felhasználók ellátása -12 °C-ig fenntartható legyen.

A Földgázelosztó és az újonnan bekapcsolandó illetve a földgázellátásba már bekapcsolt felhasználó, továbbá a Földgázelosztó és az egyetemes szolgáltató vagy a földgázkereske-

dő közötti viszony részletes szabályait, valamint az általuk kötendő szerződések minimális tartalmi elemeit a GESZ, valamint a jelen Üzletszabályzat 7. fejezete és a 4. számú melléklete tartalmazza.

A Földgázelosztóhoz:

- a) elosztóvezetékhez történő csatlakozás iránti igényt az ingatlan tulajdonosa, vagy
- b) többlet vásárolt kapacitás iránti igényt az ingatlan tulajdonosa vagy a vele kötött szerződés alapján a felhasználó

[a továbbiakban a) és b) pont együttesen: gázigénylő] nyújthat be.

Új kapacitásigény vagy többlet kapacitásigény esetén az ellátandó ingatlan használati jogcímének igazolását kéri a Földgázelosztó.

#### **i) A felhasználói igény kielégítés főbb lépései:**

- gázigény bejelentése (a jelen Üzletszabályzat 4. számú mellékleteként közzétett Kapacitásigény bejelentő lap jogszabályban és jelen Üzletszabályzatban rögzítetteknek megfelelő kitöltésével és a Földgázelosztóhoz történő megküldésével)
- gázigénylő(k) tájékoztatása, ajánlattétel,
- elosztói csatlakozási szerződés megkötése,
- a műszaki megvalósítás (csak a finanszírozási feltételek teljesülését követően kezdődik).

A felhasználó ellátása érdekében a Földgázelosztó a vonatkozó jogszabályok alapján az alábbi szerződéseket köti meg:

- elosztói csatlakozási szerződés (felhasználó és Földgázelosztó között),
- elosztóhálózat - használati szerződés (felhasználó és Földgázelosztó között),
- rendszerhasználati szerződés (földgázkereskedő/egyetemes szolgáltató és Földgázelosztó között).

A csatlakozási szerződés létrejöttére és tartalmára vonatkozóan a jelen Üzletszabályzat 7.b) pontja tartalmaz rendelkezéseket, a szerződésmintát és az általános szerződési feltételeket pedig a jelen Üzletszabályzat 4. számú melléklete tartalmazza.

Az elosztóhálózat-használati, és a rendszerhasználati szerződés létrejöttére és tartalmára vonatkozóan a jelen Üzletszabályzat 7.b) pontja tartalmaz rendelkezéseket és a szerződésmintákat, valamint az általános szerződési feltételeket - az elosztóhálózat-használati és rendszerhasználati szerződés esetében - a jelen Üzletszabályzat 6. számú melléklete tartalmazza.

#### **ii) Szabad kapacitás közzététele és az elosztói kapacitásnyilatkozat**

A rendszerhasználati szerződés alapján a rendszerhasználó adott időszakra leköti az elosztóvezeték kapacitását, a Földgázelosztó pedig elvégzi a rendszerhasználó tulajdonában álló földgáz elosztását a Földgázelosztó üzemeltetésében álló elosztóhálózaton keresztül az elosztóhálózat végponti kapacitás mértékéig.

Az egyes felhasználóknak járó szállítórendszeri kiadási, az elosztó rendszer betáplálási ponti és tárolói szabad kapacitások meghatározását, nyilvántartását az ÜKSZ -ben meghatározottak szerint a szállítási rendszerüzemeltető végzi. A szabad kapacitás a gázelosztó hálózat belépési pontján normál üzemmenet esetén a vezeték órai szállítóképességéből

rendelkezésre álló, a lekötött kapacitásokon felüli szállítókapacitás, melyre a rendszerhasználók nem jelentettek be kapacitás lekötési igényt.

A Földgázelosztó a vásárolt és a lekötött kapacitások nyilvántartásáért felel, a kapacitások biztosítására vonatkozóan semmiféle felelősséggel nem tartozik.

Az elosztóvezeték adott pontján rendelkezésre álló szabad kapacitást a Földgázelosztó egyedileg vizsgálja meg felhasználó kérésére, mivel a gázelosztó rendszer szabad kapacitásának meghatározása a gázelosztó rendszer geometriai és fizikai sajátosságai miatt csak adott hely és adott időpont megadásával, egyedi esetekre lehetséges.

Amennyiben a bejelentett kapacitásigény kielégítésére rendelkezésre áll elegendő szabad kapacitás, úgy az igény Földgázelosztó által történő elfogadása egyben kapacitásnyilatkozatnak is minősül, mely garanciát jelent arra, hogy az igényelt kapacitás a Földgázelosztó részéről kielégíthető. Amennyiben a leendő vagy már csatlakozott felhasználó igényének kielégítéséhez nem áll rendelkezésre elegendő kapacitás, úgy a Földgázelosztó írásban tájékoztatja az igénylőt a kapacitás kielégítésének műszaki-gazdasági feltételeiről.

### **Szabad kapacitások nyilvántartásba vételének eljárásrendje**

A felhasználó a földgázkereskedőjén keresztül az ÜKSZ-ben rögzített éves kapacitás lekötési folyamat során jogosult a vásárolt kapacitását egy vagy több gázévre, és a VHR szerinti kapacitás-lekötési lehetőségek szerint lekötni. Ha a felhasználási hely vásárolt kapacitását vagy annak egy részét a rendszerhasználó a megelőző két egymást követő gázévben a gázátadó állomáson mint kiadási ponton vagy a felhasználási helyen mint az elosztó rendszer kiadási pontján nem kötötte le, és nem áll rendelkezésre szabad kapacitás, akkor a vásárolt, de le nem kötött kapacitás igénybevételére legkorábban – rendszerüzemeltetővel kötött eltérő megállapodás hiányában – az igénybejelentéstől számított második gázév első gáznapjától kerülhet sor.

A korábban vásárolt kapacitást meghaladó többletkapacitásért a vonatkozó rendelet alapján csatlakozási díjat kell fizetni.

### **iii) Bányászattal felszínre hozott földgáz, a földgáz minőségű biogáz és egyéb gázfajtákat előállító termelőknek a szállító- és az elosztóvezetékhez történő csatlakozása**

A GET 70. § szerint a bányászattal felszínre hozott földgázt, a földgáz minőségű biogáz és egyéb gázfajtákat előállító termelőknek a szállító- és az elosztóvezetékhez történő csatlakozását a Földgázelosztó kiemelten kezeli. Az elosztóvezetékhez való csatlakozás feltételeit, folyamatát és a betáplált gázok minőségi követelményeit a Földgázelosztó Üzletszabályzatának 4. sz. mellékletének 2. fejezete tartalmazza.

### **6. a) Az igény kielégítés feltételei, a felhasználóval kötött csatlakozási szerződés mintája, tartalmi elemei**

A Földgázelosztót az elosztói csatlakozási szerződés megkötése vonatkozásában szerződéskötési kötelezettség terheli, azonban az igény kielégítést az alábbiak szerint megtagadhatja, ha:

- a csatlakozásnak műszaki akadálya van,

- a felhasználói igénnyel jelentkező a GET 108. § (1) bekezdésében meghatározott csatlakozási díj megfizetését, valamint a csatlakozás külön jogszabályban meghatározott feltételeit nem vállalja,
- a csatlakozás jogszabályba ütközik,
- az igény kielégítését a külön jogszabályban meghatározott hatósági engedély vagy szakhatósági hozzájárulás hiánya akadályozza,
- a szállítói, tárolói, határkeresztesző és elosztó-vezetési kapacitás nem áll rendelkezésre ahhoz, hogy a felhasználó gázigénye, illetőleg többlet gázigénye kielégíthető legyen. Ez esetben meg kell határozni azokat a műszaki-gazdasági feltételeket, amelyek teljesülése esetén a csatlakozás biztosítható,
- a földgázzal ellátandó ingatlan ellátása közvetlenül közterületről nem oldható meg, a gázellátás idegen ingatlanon történő átvezetéssel biztosítható és ez a megoldás műszaki-biztonsági szempontból elfogadható, ebben az esetben az elosztói csatlakozási szerződés megkötésére a Földgázelosztó mindaddig nem kötelezhető, ameddig a felhasználó a csatlakozó vezeték idegen ingatlanon történő elhelyezéséhez szükséges tulajdonosi hozzájárulásokat át nem adta és a telki szolgalmi jog ingatlan - nyilvántartásba történő bejegyeztetéséről nem gondoskodott. Az esetleges kártalanítások és azok költségeinek rendezése, valamint a szolgalmi jog ingatlan- nyilvántartási bejegyeztetése a felhasználó kötelezettsége.

Ha elutasításra kerül a csatlakozási igény, akkor a gázigénylő a Hivatalhoz fordulhat a bekapcsolásra kötelezés érdekében, és a Hivatal dönt a kérelemről.

A Földgázelosztó ajánlatának elfogadása esetén a felek között elosztói csatlakozási szerződés megkötésére kerül sor. Az elosztói csatlakozási szerződés a Földgázelosztó és a gázigénylő közötti jogviszonyra vonatkozik.

A Földgázelosztó jogosult az általa kiküldött szerződéses ajánlatot és elosztói csatlakozási szerződést szkennelt vagy előre nyomtatott, a cégjegyzési szabályoknak megfelelő aláírással ellátva, elektronikusan és/vagy postai úton megküldeni a felhasználóknak, amelyet a Földgázelosztó cégszerűen aláírt dokumentumnak/szerződésnek tekint. A Földgázelosztó által ilyen módon aláírt, valamint a felhasználó által is elfogadott és aláírt szerződést írásba foglalt és hatályos szerződésnek kell tekinteni.

#### **6. b) Az igénybejelentő részére történő tájékoztatás rendje és szabályai**

A gázigénylő vagy képviselője előzetes tájékoztatást kérhet új, vagy növekvő kapacitásigényének bejelentése előtt az igény kielégítés feltételeiről és lehetőségeiről, amelyet írásban, kérelem formájában kell a Földgázelosztóhoz benyújtania. Az írásban megadandó előzetes tájékoztatást a gázigénylő kérésének beérkezésétől számított 10 napon belül kell kiadni. Az előzetes tájékoztatásért díj nem számítható fel.

#### **6. c) Az igénylőtől az igénybejelentéssel összefüggésben kért adatok, dokumentumok felsorolása, és azok benyújtásának módja**

A Földgázelosztó a kitöltendő Kapacitásigény bejelentőket honlapján és az Ügyfélszolgálati irodában közzéteszi. Az igénybejelentésre adott ajánlatért a Földgázelosztó díjat nem számíthat fel.

Az igénybejelentésnek legalább a következőket kell tartalmaznia:

- a gázigénylő adatai, természetes személy esetén a nevének, lakcímének, anyja nevének, születési helyének, születési idejének, személyes adatainak igazolására alkalmas hatósági igazolványa számának (amennyiben a gázigénylő meg kívánja adni), gazdálkodó szervezet esetén a székhelyének és a cégjegyzékszámának feltüntetésével,
- felhasználási hely azonosításához szükséges adatok, beleértve az ellátandó ingatlan helyrajzi számát is,
- igényelt gázteljesítmény és gázmennyiség,
- tulajdonosi/képviseleti jogosultság igazolása.

Amennyiben az igénybejelentés hiányos, illetve az elbíráláshoz további adat, okirat szükséges, úgy arról az igénybejelentőt 3 munkanapon belül értesíteni kell.

A gázigénylő abban az esetben is köteles az ajánlat (és az elosztói csatlakozási szerződés) elkészítéséhez szükséges adatokat, dokumentumokat a Földgázelosztó rendelkezésére bocsátani, ha más felhasználási helyre vonatkozóan már rendelkezik elosztói csatlakozási szerződéssel.

Amennyiben a gázigénylő helyett képviselő jár el, úgy az a képviseleti jogosultságát köteles hitelt érdemlően igazolni és az igazolást mellékletként csatolni. A fentiekén túlmenően képviselőnek kell tekinteni azt a személyt, akitől eljárása és a képviselt magatartása alapján okkal feltételezhető, hogy jogosultsággal rendelkezik a képviselt személy nevében nyilatkozatot tenni. Az ügyfélforgalom számára nyitva álló egyéb helyiségben (ügyfélszolgálat) képviselőnek kell tekinteni azt a személyt, akiről okkal feltételezhető, hogy az ott szokásos jognyilatkozatok megtételére jogosult. A képviselő jogkörének korlátozása harmadik személlyel szemben hatálytalan, kivéve, ha a harmadik személy a korlátozásról tudott.

#### **6. d) Ajánlattételi kötelezettség, az ajánlat feltételei és az elmulasztásának következményei**

A Földgázelosztó köteles a gázigénylő igénybejelentésének kézhezvételétől számított 8 napon belül írásban ajánlatot tenni, vagy ha az igényt elutasítja, erről – az elutasítás részletes indokolásával – a gázigénylőt tájékoztatni. Az ajánlattételre nyitva álló határidőbe nem számít bele más szerv

- a) nyilatkozatának beszerzéséhez vagy
- b) eljárása lefolytatásához szükséges időtartam.

Ha az adott ingatlanon már megvalósult az elosztói csatlakozás, de annak elhelyezkedése a gázigénylőnek nem felel meg, a meglévő csatlakozási pont ingatlanon belüli áthelyezése vagy további csatlakozási pontok kiépítése a gázigénylő költségére történik.

A gázigénylő számára adott ajánlatnak legalább a következőket kell tartalmaznia:

- a) a felhasználási hely azonosításához szükséges adatait,
- b) a vásárolt vagy a többlet vásárolt kapacitást, valamint a biztosítható hálózati kapacitást,
- c) a gázigény bejelentés időpontjában üzemelő gázelosztó vezetéken lévő csatlakozási pontnak, az elosztóvezetéknek és annak a gázátadó állomásnak a megjelölését, ahonnan a vásárolt kapacitás vagy többlet vásárolt kapacitás kielégíthető,
- d) a külön jogszabályban meghatározott csatlakozási díjat vagy az arról szóló tájékoz-

- tatást, hogy a földgázellátásról szóló 2008. évi XL. törvény (továbbiakban: GET.) 108. § (7) bekezdése alapján – a jogszabályi feltételek teljesülése esetén – mentes a csatlakozási díj és minden más, a földgázelosztónak fizetendő díj alól a legfeljebb 4 m<sup>3</sup>/óra névleges teljesítményű fogyasztásmérő beszerelése azzal, hogy ebben az esetben az elosztóvezeték építése 250 méterig díjmentes, mértékét,
- e) az ajánlat szerinti hálózati kapacitás vagy többletkapacitás biztosításának időpontját,
  - f) a Földgázelosztó ajánlati kötöttségét és annak időtartamát, és
  - g) a Földgázelosztó által aláírt elosztói csatlakozási szerződés tervezetét.

Amennyiben a Földgázelosztó az ajánlattételi kötelezettségének nem tesz eleget, az igénylő a panaszával a Hivatalhoz fordulhat.

Amennyiben a kapacitásigény kielégítéséhez elosztóvezeték megépítése vagy bővítése szükséges, úgy a földgáz csatlakozási díjak meghatározásáról szóló jogszabályok alapján meghatározott csatlakozási díj ellenében, a Földgázelosztó az ellátandó ingatlan telekhátárán biztosítja a vásárolt hálózati kapacitás vételezéséhez szükséges műszaki feltételeket, amelyeket ajánlatban közöl a Földgázelosztó a gázigénylővel. Az ajánlat tartalmazza egyebekben, hogy mikortól, milyen vásárolt kapacitással van lehetőség az igény kielégítésére, és tartalmaznia kell a felhasználói rendszerek létesítésének műszaki feltételeit, továbbá a csatlakozó vezeték és felhasználói berendezés létesítéséhez szükséges engedélyek felsorolását. Az ajánlatban rögzíteni kell a fogyasztásmérő berendezés és nyomákszabályozó biztosításával kapcsolatos kötelezettségeket. Az ajánlatnak tartalmaznia kell azt is, hogy az ajánlat elfogadása mellett szükséges az elosztói csatlakozási szerződés megkötése is a jogviszony létrejöttéhez. A Földgázelosztó az ajánlatban jogosult meghatározni az elosztóvezeték létesítésének egyedi feltételeit, illetőleg egyedileg, felhasználási helyenként meghatározott költségeket, amelyek maradéktalan befizetése esetén az egyes felhasználási helyek ellátása vonatkozásában megkötött elosztói csatlakozási szerződések hatályba lépnek és az ingatlanok gázellátása megvalósítható.

Nem kérhető csatlakozási díj, ha a felhasználó csatlakozási szerződésében szereplő vásárolt kapacitása nem haladja meg a felhasználási helyen felszerelt fogyasztásmérő (fogyasztásmérők) névleges (össz)kapacitását, és a felhasználó a vásárolt kapacitását a felhasználási helyen felszerelt fogyasztásmérő (fogyasztásmérők) névleges (össz)kapacitására kívánja megnövelni.

#### **i) Egyedi feltételek rögzítése elosztói csatlakozási szerződés kötése esetén**

A gázigénylő részére adott ajánlat kiterjedhet olyan egyedi feltételek rögzítésére, amely a földgázelosztó belátásától függ, és amely a szokásos feltételektől eltérő gázigény-kielégítési feltételeket jelenti.

A gázigénylő részére adott ajánlat kiterjedhet olyan indokolt egyedi feltételek rögzítésére, amely az egyenlő bánásmód követelményével összhangban a szokásos feltételektől eltérő gázigény-kielégítési feltételeket foglal magában.

Az egyedi feltételekkel kapcsolatos tájékoztatás kiterjed azokra az igénybejelentőt terhelő és a szokásos kötelezettségektől eltérő kötelezettségekre is, amelyek vállalásának hiányában az egyedi felhasználói kedvezmények nem lépnek érvénybe.

Az ajánlat értékelése és elfogadása során az igénybejelentő is élhet egyedi feltételek felajánlásával, ezek során kitérhet a földgázelosztót terhelő és a szokásos kötelezettségektől eltérő kötelezettségeire is.

Az egyedi feltételek alkalmazása során a földgázelosztó a megkülönböztetés-mentes bánásmód alapelveinek figyelembevételével jár el.

## **ii) A szükséges fejlesztés végrehajtása**

Amennyiben az elosztói csatlakozási szerződés a felek között hatályba lép, úgy a Földgáz-elosztó köteles gondoskodni arról, hogy a felhasználó részére adott ajánlatban szereplő, illetőleg a megkötött szerződés teljesítéséhez szükséges fejlesztések megkezdődjenek, akként, hogy a gázigény a szerződésben megjelölt időpontra biztosítható legyen. Mindazon időpontig, amíg a gázigénylő az elosztói csatlakozási szerződésben foglalt fizetési kötelezettségeit maradéktalanul nem teljesíti, addig a Földgázelosztó az igény kielégítéséhez szükséges fejlesztések megkezdésére nem köteles.

A megépült gázelosztó vezeték - eltérő megállapodás hiányában - a Földgázelosztó tulajdonába kerül.

A megépítésre kerülő gázelosztó vezetéknek meg kell felelnie a mindenkor hatályos jogszabályokban, hatósági előírásokban és a minőségbiztosítási rendszerben foglalt követelményeknek.

A gázigénylő gázellátását elsősorban közvetlen közterületi csatlakozással kell megoldani. Ha a felhasználó az elosztóhálózat kilépési pontjára kapacitásigényéhez kapcsolódó jogosultságát az elosztói csatlakozási szerződésben meghatározott, vagy egyéb más módon megszerezte (tulajdonos, vagy felhasználó személyében bekövetkezett változás), akkor ez a kapacitás a jogosult felhasználási helyet határozatlan ideig megilleti.

A vásárolt és a szerződéssel lekötött éves, negyedéves, havi vagy napi kapacitás lekötések különbségét a felhasználó csak a felhasználási helyen jelentkező új felhasználó(k) felé értékesítheti, a földgázelosztóval előre egyeztetett módon. A kapacitásértékesítést az elosztói engedélyes felé írásban be kell jelenteni.

## **iii) Földgázellátásba még be nem kapcsolt település gázellátása**

Azon települések esetében, ahol a Földgázelosztó a Hivatal által kiadott működési engedéllyel még nem rendelkezik, megvizsgálja a gázellátás műszaki feltételeit, a legkisebb költség elvének és a vonatkozó jogszabályoknak a figyelembevételével, tekintettel a település területfejlesztési elképzeléseire, a környezet- és természetvédelmi érdekekre, továbbá a helyi előírásokra. Ezek ismeretében a Földgázelosztó elkészíti a település ellátásának tanulmánytervét az alábbi tartalommal:

- a tervezett beruházás leírását, főbb műszaki paramétereit, helyszínrajzát, a nyomvonal átnézeti térképét, valamint a szállítási rendszerirányító nyilatkozatát, hogy a szükséges rendszerkapacitások rendelkezésre állnak;
- a beruházás részletes költségtervét;
- a beruházás megvalósításának, valamint a létrejött rendszerelemek elosztórendszerbe történő bekapcsolásának tervezett ütemezését;
- a beruházással létrejött elosztórendszeren ellátni tervezett felhasználók számának és becsült fogyasztásának felhasználói kategóriánkénti bemutatását;
- a felhasználók számának és felhasználói kategóriánként becsült fogyasztásának a beruházásnak az elosztóvezeték rendszerbe történő bekapcsolásától számított 10 éves időszakban történő várható alakulását.

A tanulmányterv elkészítését követően az önkormányzattal a gázelosztó vezeték fejlesztésére megállapodást köt a Földgázelosztó, melyben minden fontos információ megtalálható, a kidolgozott tanulmányterv alapján. Amennyiben a tanulmányterv elfogadása és a megállapodás megkötése közötti időszakban a tanulmányterv műszaki-gazdasági okok vagy jogszabályváltozás folytán elavul, a Földgázelosztó aktualizálja a tanulmánytervet, és a változásokról értesíti az önkormányzatot. A végleges megállapodás birtokában és a



megállapodásban rögzített feltételek teljesülése esetén a Földgázelosztó a Hivataltól megkéri a településre a földgázelosztási működési engedélye kiterjesztését.

A Hivatal által kiterjesztett működési engedélyének birtokában és a fentiek alapján a Földgázelosztó gondoskodik a gázelosztó vezeték rendszer beruházásának megvalósításáról, majd pedig a gázelosztó vezeték rendszert az előírásoknak megfelelően üzembe helyezi és üzemelteti.

Amennyiben a település a Földgázelosztó üzemeltetésében levő idegen tulajdonú gázelosztó vezeték rendszerre kapcsolódik, a fentiek szerint jár el a Földgázelosztó, azzal a különbséggel, hogy már a műszaki feltételek vizsgálata előtt egyeztet a gázelosztó vezeték tulajdonosával a rácsatlakozás műszaki, gazdasági feltételeiről és szükség szerint az üzemeltetési szerződés módosításáról. Az egyeztetés keretében a Földgázelosztó nyilatkozattételre hívja fel a vezeték tulajdonost, hogy a tulajdonában álló vezetékszakaszon – az újonnan jelentkező gázigények kielégítéséhez – szükséges-e további fejlesztés végrehajtása. Amennyiben ilyen fejlesztés szükséges a vezeték tulajdonos köteles megadni ennek teljesítési határidejét és ennek várható költségét.

**Célvezetékek létesítése és üzemeltetése**

A célvezeték létesítése és üzemeltetése a GET 84. §-a és a Vhr. 99. §-a szerint történik.

A felhasználó földgázellátás iránti igényének kielégítése érdekében a Hivatal előzetes hozzájárulásával célvezeték létesíthető. A Hivatal a célvezeték létesítéséhez előzetes hozzájárulást adhat, ha nincs szabad vásárolható kapacitás az együttműködő földgázrendszeren, és a felhasználó eleget tesz a Vhr.-ben előírt feltételeknek, valamint a célvezeték létesítése és üzemben tartása rendszerszinten gazdaságosabb megoldást jelent, mint a szállító vagy az elosztóvezetékek fejlesztése.

A célvezeték műszaki üzemeltetési jogáról a bányafelügyelet az engedélyezési eljárása során dönt.

Meglévő vezeték célvezetékké történő minősítéséhez a Hivatal előzetes hozzájárulást adhat ki, azonban ezen határozata nem mentesíti a kérelmezőt a műszaki-biztonsági engedélyeztetés lefolytatása alól.

A célvezeték üzemeltetőjének a célvezetékekhez kapcsolódó elosztóvezetésekre vonatkozóan együttműködési szabályokat kell kialakítania.

A célvezeték kezdőpontja a napi gázforgalmazás szempontjából felhasználási helynek minősül.

Az együttműködő földgázrendszerhez csatlakozó célvezeték üzemeltetője köteles betartani az együttműködő földgázrendszer földgázellátási zavara vagy válsághelyzet esetén az ezen események kezelésére és megszüntetésére vonatkozó szabályokat és utasításokat.

#### **6. e) A felhasználó személyében történt változás esetén alkalmazott eljárás**

A címben szereplő eljárással megegyező a szolgáltatás igénybevételével való felhagyás esetén alkalmazott eljárás.

Amennyiben a felhasználó elosztóhálózat-használati szerződését a földgázkereskedő megbízottként kezeli, a felhasználó a felhasználási helyen a szolgáltatás igénybevételének felhagyását valamint az elosztóhálózat-használati szerződés felmondását a földgázkereskedőnek köteles bejelenteni.

A fenti esetben a földgázkereskedő köteles a bejelentés kézhezvételétől számított 3 napon belül a Földgázelosztót a változásról és az elosztóhálózat-használati szerződés felmondá-

sáról értesíteni. Ha a földgázkereskedő ezt a kötelezettségét nem vagy késedelmesen teljesíti, a Földgázelosztó értesítése és a felhasználási hely helyszíni ellenőrzése elmulasztásának jogkövetkezményeiért a földgázkereskedő felel.

Amennyiben a felhasználó elosztóhálózat-használati szerződését a földgázkereskedő kezeli megbízottként, de az elosztóhálózat-használati szerződés felmondását a felhasználó a Földgázelosztónál teszi meg, akkor a Földgázelosztó a felhasználó felmondását továbbítja az érintett földgázkereskedő részére, egyben tájékoztatja a felhasználót arról, hogy:

- az elosztóhálózat-használati szerződés felmondásával egyidejűleg köteles a földgázkereskedelmi szerződését is felmondani,
- az elosztóhálózat-használati szerződés felmondását továbbítja az érintett földgázkereskedő részére,
- az elosztóhálózat-használati szerződésre vonatkozó felmondása csak az érintett földgázkereskedő Vhr. 23/C. (1) szerinti értesítésével, és a földgázkereskedő által a Földgázelosztónál történő rendszerhasználati-szerződés felmondása esetén válik hatályossá.

A Vhr. 75. § (6) bekezdés szerinti esetben is a földgázkereskedő köteles eljárni az elosztóhálózat-elosztóhálózat-használati szerződést érintő felhasználó személyében történő változás átvezetésének érdekében, ha a földgázkereskedő megbízottként kezelte a korábbi felhasználó elosztóhálózat-használati szerződését. Amennyiben az új felhasználó az előző mondatban írtak szerinti bejelentést maga teszi meg a Földgázelosztónál, úgy a Földgázelosztó a felhasználó bejelentését továbbítja az érintett földgázkereskedő részére, egyben tájékoztatja a felhasználót a további teendőkről.

A földgázkereskedő fentiek szerinti megbízásának hiányában amennyiben a felhasználó a szolgáltatás igénybevételével felhagy, köteles azt a változástól számított 15 napon belül bejelenteni az őt ellátó Földgázelosztónak, és a bejelentése keretében az elosztóhálózat-használati szerződését felmondani, a 10. számú függelékben szereplő formanyomtatvány kitöltésével. A bejelentésnek a Vhr. 23/B. § (4) bekezdésében meghatározott adatokat kell tartalmaznia, továbbá új felhasználó esetében az új felhasználó a bejelentéshez az elosztóhálózat-használati szerződés megkötésére irányuló igénybejelentését csatolhatja. A Földgázelosztó a bejelentés kézhezvételét követő 8 napon belül köteles a csatlakozóvezeték, fogyasztói vezeték és a fogyasztásmérő berendezés állapotának helyszíni ellenőrzésére és az ellenőrzés eredményének – ideértve a mérőállást is – fényképfelvétellel és jegyzőkönyvben való rögzítésére. Az egyetemes szolgáltatásra jogosult felhasználó esetén a helyszíni ellenőrzés térítésmentes.

A helyszíni ellenőrzés lefolytatásáig a korábbi felhasználó felel a csatlakozóvezeték, a felhasználói berendezés, a nyomásszabályozó és a fogyasztásmérő berendezés állapotáért, a rendszerhasználati díjak megfizetéséért, szabálytalan vételezés esetén a következményekért. A korábbi felhasználó mentesül a felelősség alól, ha a helyszíni ellenőrzés a bejelentés Földgázelosztó általi kézhezvételét követő 20 napon belül a felhasználási helyen vételező új felhasználó magatartása miatt, írásbeli felszólítás ellenére nem hajtható végre. Ebben az esetben a bejelentés napjától az új felhasználót terheli a felelősség. A Földgázelosztó nem hivatkozhat szabálytalan vételezésre és igényt nem érvényesíthet a felhasználóval szemben, ha helyszíni ellenőrzési kötelezettségének nyolc napon belül nem tesz eleget, kivéve, ha bizonyítja, hogy az ellenőrzést az a felhasználó akadályozta, akivel szemben a szabálytalan vételezés miatt igényét érvényesíteni kívánja.

A jelen fejezetben írtak szerinti bejelentések megtételének bizonyítása a felhasználót, a helyszíni ellenőrzés akadályozásának vagy megghiúsulásának bizonyítása a Földgázelosztót

terheli.

Az új felhasználó hatályos csatlakozási szerződés megléte, valamint az elosztóhálózat-használati szerződés megkötése esetén jogosult a rendszerhasználatra.

A bejelentés formanyomtatványon is megtehető. A Földgázelosztó az ügyfélszolgálatán formanyomtatványt tesz hozzáférhetővé, továbbá honlapján elektronikusan letölthető formátumban közzéteszi.

A felhasználó elhalálása esetén az elhalálozás tényét legkésőbb annak napjától számított hat hónapon belül kell a Földgázelosztó számára bejelenteni. A bejelentésnek legalább az alábbi adatokat kell tartalmaznia a GESZ 17.13 pontjában meghatározottaknak megfelelően:

- a felhasználási hely címét és a szerződés szerinti azonosítóját,
- a fogyasztásmérő berendezés gyári számát és
- a fogyasztásmérő berendezés mérőállását és a mérőállás megállapításának dátumát,
- a felhasználó nevét, születési nevét, születési helyét és idejét, anyja nevét, lakcímét természetes személy esetében, nevét, székhelyét, cégjegyzékszámát vagy azzal egyenértékű azonosítóját és adószámát,
- jogi személy vagy a Ptk. általános szabályai szerint létrehozott jogalany esetében,
  - új lakóhelyének, székhelyének vagy tartózkodási helyének címét vagy értesítési címét,
  - telefonos elérhetőségét és
  - földgázkereskedőnél nyilvántartott felhasználói azonosító számát,
  - a felhasználó nyilatkozatát, hogy a földgáz-kereskedelmi szerződését és – ha a felhasználó elosztóhálózat-használati szerződését a földgázkereskedő kezeli megbízottként – az elosztóhálózat-használati szerződését felmondja,
- a felhasználó személyében bekövetkezett változás jogcímét,
- az új felhasználó
  - nevét, születési nevét, anyja nevét, születési helyét és idejét természetes személy esetében, nevét, székhelyét, cégjegyzékszámát vagy azzal egyenértékű azonosítóját és adószámát jogi személy vagy a Ptk. általános szabályai szerint létrehozott jogalany esetében,
  - lakóhelyének címét, tartózkodási helyének címét vagy értesítési címét és
  - telefonos elérhetőségét,
  - a bejelentés keltét és
  - a felhasználó vagy elhalálozás esetében a bejelentő, és elhalálozás az új felhasználó aláírását.

Ha a fenti bejelentés nem történik meg 6 hónapon belül, vagy megtörténik, de a megtörténtét követő 15 napon belül az adott felhasználási helyre vonatkozóan senki erre jogosult nem terjeszt elő elosztóhálózat-használati szerződés megkötésére irányuló igénybejelentést, úgy ebben az esetben a Földgázelosztó az elosztóhálózat-használati szerződést – a szerződéskötés elmaradásának jogkövetkezményeit tartalmazó előzetes tájékoztatást követően - megszüntetheti, és a felhasználási helyet kikapcsolhatja.

## **A helyszíni ellenőrzés eljárásrendje**

A Földgázelosztó a bejelentés kézhezvételét követően 8 napon belül köteles elvégezni az alábbiakat:

- Igazolható módon egyeztetett időpontban elvégezni a csatlakozóvezeték, a fogyasztói vezeték, a fogyasztásmérő berendezés állapotának helyszíni ellenőrzését.
- Amennyiben az egyeztetett időpontban valamely felhasználó hibájából adódóan meghiúsul az ellenőrzés, akkor a Földgázelosztó levélben tájékoztatja a korábbi vagy az új felhasználót az ellenőrzéssel kapcsolatos kötelezettségeiről és a következményekről, valamint igazolható módon új időpontot ajánl fel.

A helyszíni ellenőrzés során a Földgázelosztó az ellenőrzés eredményét – ideértve a mérőállást is – jegyzőkönyvben rögzíti. Az ellenőrzéssel, annak körülményeivel, illetve eredményével kapcsolatos állásfoglalását az előző felhasználó és az új felhasználó jogosult a jegyzőkönyvben feltüntetni. A jegyzőkönyv felek által aláírt egy - egy példányát a Földgázelosztó köteles a felhasználóknak átadni vagy postai úton megküldeni, egy további példányát megőrizni és esetleges hatósági ellenőrzés vagy felhasználói panasz ügyintézése esetén az eljáró hatóságnak bemutatni.

A felhasználási helyről elköltöző felhasználó köteles a tőle elvárható módon a Földgázelosztóval együttműködni, az oda beköltöző felhasználó köteles a bejutást biztosítani az ellenőrzés végrehajtása, az ellenőrzéshez kapcsolódó feladatok elvégzése, valamint a mérőállás elektronikus úton (fényképfelvétellel) történő dokumentálása érdekében.

Azon tevékenységek esetén, melyek a csatlakozó- és felhasználói vezeték nem egyértelműen meghatározott részén, vagy egészén történik, a szerelőnek járulékos/általános felelőssége is felmerülhet a vonatkozó jogszabályi előírásoknak megfelelően a GET 96. § (10) bekezdésében foglaltak figyelembe vételével. Ezen járulékos felelősség azonban csak a csatlakozó- és fogyasztói vezeték megfelelőségére terjed ki (pl: szakszerűtlen beavatkozás, erősen korrodált vezeték, nem megfelelően lezárt csővég stb.).

### **6. f) A csatlakozóvezeték és a felhasználói berendezés létesítése, átalakítása, vagy megszüntetése esetén készült kiviteli terv műszaki-biztonsági felülvizsgálatának eljárás, díjai**

#### **i) Tervezés, tervfelülvizsgálat**

A csatlakozó vezeték és a felhasználói berendezés létesítési és bővítési munkáinak tervezéséről és kivitelezéséről — ideértve azok elbontását is — a felhasználási hely tulajdonosa (ingatlantulajdonos) köteles gondoskodni. Az elkészült csatlakozóvezeték és a felhasználói berendezés az ingatlantulajdonos tulajdonát képezi. A csatlakozóvezeték és a felhasználói berendezés üzemeltetése a felhasználó kötelezettsége.

A csatlakozóvezeték, a telephelyi vezeték, a felhasználói berendezés kiviteli tervét az építésügyi és az építésüggyel összefüggő szakmagyakorlási tevékenységekről szóló kormányrendeletben meghatározott, az építmények gépészeti tervezés szakterületre tervezési jogosultsággal rendelkező olyan tervező készítheti, aki a Magyar Mérnöki Kamara hivatalos tervezői névjegyzékében szerepel

A csatlakozóvezeték és a felhasználói berendezés átalakítására, létesítésére, megszüntetésére külön jogszabályban előírtak szerint nyilvántartott gázszerelő jogosult.

A Földgázelosztó köteles térítésmentesen a felhasználó vagy a felhasználó tervezője, kivitelezője rendelkezésére bocsátani az alábbi adatokat:

- a csatlakozási pont helyét a hálózaton,
- a felhasználási helyen igénybe vehető vásárolt kapacitást,
- a nyomásszabályzó és mérő berendezés műszaki előírásaira, elhelyezésére vonatkozó követelményeket, valamint
- a tervezéshez szükséges egyéb adatokat.

A gázelosztó vezeték, csatlakozóvezeték és a felhasználói berendezés készítésének, átalakításának, megszüntetésének kivitelezésére – azonos teljesítményű, típusú és funkciójú készülékek cseréjének kivételével, ahol a készülék cseréje nem jár a fogyasztói vezeték cseréjével, átalakításával – tervet kell készíttetni és azt a Földgázelosztóval felül kell vizsgáltatni. A kiviteli terv elkészíttetése az ingatlantulajdonos kötelezettsége és költsége.

Amennyiben az ingatlantulajdonos helyett megbízott /meghatalmazott jár el, úgy a megbízott /meghatalmazott a képviseleti jogosultságát köteles hitelt érdemlően igazolni és az igazolást mellékletként csatolni. A fentiekén túlmenően képviselőnek kell tekinteni azt a személyt, akitől eljárása és a képviselt magatartása alapján okkal feltételezhető, hogy jogosultsággal rendelkezik a képviselt személy nevében nyilatkozatot tenni.

A kivitelezést csak megfelelőnek minősített terv alapján szabad megkezdeni.

A kiviteli tervet arra jogosult tervező készítheti. A tervező jogosultságát a Földgázelosztó ellenőrzi. A terv készítője a csatlakozóvezeték és a felhasználói berendezés üzembe helyezési munkáinak feltételeit, a fogyasztásmérő berendezés csatlakozását, teljesítményét és típusát, valamint nem lakossági fogyasztó esetén a nyomásszabályzó típusát és annak az üzemvitel szempontjából szükséges szerelvényezését, illetve védelmét a Földgázelosztóval előzetesen egyeztetni köteles.

A csatlakozóvezeték és a felhasználói berendezés kiviteli tervét a gázfogyasztó készülékcsere kivételével – a kivitelezés megkezdése előtt – műszaki-biztonsági szempontok szerinti felülvizsgálatra be kell nyújtani a földgázelosztóhoz. A felülvizsgálathoz szükséges engedélyek rendelkezésre állása esetén a földgázelosztó a felülvizsgálatot 8 munkanapon belül köteles elvégezni. A földgázelosztónak a kivitelezésre alkalmasságot megállapító nyilatkozata hiányában a létesítmény nem kivitelezhető. A felülvizsgálat díjmentes.

A Földgázelosztó a kiviteli terven kizárólag a csatlakozó vezeték és a felhasználói berendezés létesítéséhez szükséges műszaki-biztonsági követelményeinek meglétét és a Műszaki Biztonsági Szabályzat (MBSZ) előírásainak betartását köteles ellenőrizni, amelyet a tervnek részletesen tartalmaznia kell. A csatlakozóvezeték és felhasználói berendezés létesítéséhez szükséges hatósági engedélyek és egyéb hozzájárulások beszerzése, és az abban előírtak betartása az ingatlantulajdonos kötelessége és felelőssége. A Földgázelosztó a kiviteli terv véleményezéséhez az engedélyeket és hozzájárulásokat jogosult az ingatlan-tulajdonostól bekérni.

A Földgázelosztó indokolt írásbeli nyilatkozatában a kivitelezésre alkalmatlan kiviteli tervet elutasíthatja. Ha a Földgázelosztó a nyilatkozatával a tervet kivitelezésre alkalmatlannak minősítette, az ingatlan tulajdonosa a műszaki-biztonsági hatóságtól kérheti az alkalmassági nyilatkozat kiadását. A kivitelezésre való alkalmasság megállapítására indított eljárásra külön jogszabály rendelkezéseit kell alkalmazni.

A csatlakozó vezeték vagy a felhasználói berendezés megszüntetésére a létesítésre vonatkozó előírásokat kell alkalmazni.

## **ii) Kivitelezés, műszaki-biztonsági ellenőrzés**

A csatlakozóvezeték és a felhasználói berendezés létesítése az ingatlantulajdonos kötelessége és költsége, melyek az ingatlantulajdonos tulajdonát képezik.

A csatlakozóvezeték és a felhasználói berendezés üzemeltetése a felhasználó kötelezettsége.

A csatlakozó vezeték és a felhasználói berendezés létesítési és bővítési munkáinak tervezéséről és kivitelezéséről a felhasználási hely tulajdonosa gondoskodik.

A kivitelezést kizárólag a fentiek szerinti tervfelülvizsgálat során kivitelezésnek alkalmasnak minősített terv alapján szabad megkezdeni, kivéve a Műszaki Biztonsági Szabályzatban (MBSZ) meghatározott feltételeknek megfelelő, nem tervköteles gázfogyasztó készülékcserét. Ebben az esetben a kivitelező a kitöltött szerelési nyilatkozat leadásával tájékoztatja a Földgázelosztót a készülék cseréjéről, a cserét a Földgázelosztó jogosult ellenőrizni. Az ellenőrzés időpontjáról a Földgázelosztó az ellenőrzés napját megelőzően legálább 15 nappal köteles értesíteni a felhasználót és a kivitelezőt. Az ellenőrzésen a kivitelező köteles megjelenni.

Az elkészült gázszerelés ellenőrzését a gázfogyasztó készülékcsere kivételével az ingatlantulajdonos vagy megbízása alapján a kivitelező szerelési nyilatkozat benyújtásával kezdeményezi a földgázelosztónál, a gázfogyasztó készülékcsere esetén a tervezőnél. A gázfogyasztó készülékcsere esetén a műszaki-biztonsági ellenőrzést a tervező végzi el.

Amennyiben az ingatlantulajdonos helyett megbízott / meghatalmazott jár el, úgy a megbízott / meghatalmazott a képviseleti jogosultságát köteles hitelt érdemlően igazolni és az igazolást mellékletként csatolni. A fentiekben túlmenően képviselőnek kell tekinteni azt a személyt, akitől eljárása és a képviselt magatartása alapján okkal feltételezhető, hogy jogosultsággal rendelkezik a képviselt személy nevében nyilatkozatot tenni.

A szerelési nyilatkozatnak tartalmaznia kell:

- a) a munkavégzés pontos helyét,
- b) a felhasználó nevét, címét,
- c) a kivitelezői nyilatkozatot,
- d) a kivitelezői jogosultság igazolását,
- e) a kéményvizsgálati szakvéleményt – amennyiben szükséges –, valamint
- f) a megvalósulási dokumentációt.

Az ellenőrzést – a kezdeményezővel egyeztetett időpontban – a szerelési nyilatkozat benyújtásától számított 8 munkanapon belül a Földgázelosztó lefolytatja. A kezdeményező gondoskodik arról, hogy a kivitelező az ellenőrzésnél jelen legyen. A kivitelezőnek biztosítania kell az ellenőrzés elvégzéséhez szükséges eszközöket és feltételeket. Az ellenőrzés eredményéről jegyzőkönyvet kell készíteni, és annak egy példányát a kezdeményezőnek át kell adni. A Földgázelosztó a kiviteli tervet és az ellenőrzésről készült jegyzőkönyv egy példányát köteles megőrizni valamint a gáz csatlakozóvezetékek és fogyasztói vezeték 10 évenként esedékes, szivárgásellenőrzéssel végzendő gáztömörégi felülvizsgálatának időpontjáról és a felülvizsgálat eredményéről nyilvántartást vezetni.

Ha a kivitelezés nem felel meg a műszaki-biztonsági előírásoknak, a bekapcsolást a Földgázelosztó a hiba kijavításáig köteles megtagadni. Biztonsági okokból a Földgázelosztó a főcsapot elzárhatja, és biztonsági záróelemmel láthatja el. A biztonsági záróelemet eltávolítani és a lezárt főcsapot vagy a fogyasztó főelzárót kinyitni csak a Földgázelosztó jogosult. Ha műszaki-biztonsági ellenőrzése során a Földgázelosztó azt állapítja meg, hogy a

kivitelező (gázszerelő) nem a felülvizsgált tervdokumentáció, illetve az érvényes előírásoknak megfelelően végezte el a munkát, jogosult erről a gázszerelők nyilvántartására kijelölt szervezetet tájékoztatni, ismételt szabálytalan munkavégzés esetén, pedig kezdeményezni a gázszerelésre jogosultak jegyzékéből történő törlését.

A kivitelezés műszaki-biztonsági ellenőrzése egyetemes szolgáltatásra jogosult felhasználók részére minden esetben díjtalan, más felhasználók részére sikeresség esetén díjtalan. Az ellenőrzés írásban indokolt sikertelensége esetén, az ezt követő ellenőrzések ellenértéke egyetemes szolgáltatásra nem jogosult felhasználónak felszámításra kerül. A mindenkor hatályos jogszabály szerinti díjtételeket a társasági árközlemény tartalmazza, mely az ügyfélszolgálatokon és az engedélyes honlapján hozzáférhető.

## **6. g) Gázfogyasztó készülék egyszerűsített cseréje és cseréje**

Meglévő gázfogyasztó készülék cseréje egyszerűsített eljárással az alábbi feltételek egyidejű fennállása esetén végezhető:

- az új készülék legfeljebb 36 kW hőterhelésű,
- az új készülék hőterhelése nem nagyobb a meglévő készülék hőterhelésénél,
- a készülékcseré nem jár a fogyasztói gázvezeték cseréjével, átalakításával,
- az új készülék besorolása:
  - megegyezik a meglévő készülék besorolásával, a készülék elhelyezése a létesítéskor érvényes műszaki biztonsági feltételeknek változatlanul megfelel, továbbá kéménybe kötött készülék esetében az új gázfogyasztó készülék csak olyan egyedi, önálló égéstermék elvezető berendezésbe csatlakozik, ami megfelel az új gázfogyasztó készülék gyártója által előírt követelményeknek; a kéményseprő-ipari közszolgáltató megfelelő minősítésű nyilatkozata rendelkezésre áll arról az égéstermék-elvezető rendszerről, amelyhez az új készülék csatlakozik, vagy
  - ha az új készüléket a készülék részeként tanúsított égéstermék-elvezető és égési levegő hozzávezető rendszer elemeivel, a készülék gyártójának utasítása alapján szerelik, és a helyiséglevegőtől független üzemmódban helyezik üzembe, vagy
  - EK típusvizsgálati tanúsítványa szerint a 11/2013. (III. 21.) NGM rendelet 2. melléklet 5.2.4.2.1.2. pontjának megfelelően alkalmas, nem a gázkészülék részeként tanúsított égéstermék-elvezető és égési levegő hozzávezető rendszer elemeivel történő szerelésre és az alkalmazott égéstermék-elvezető és égési levegő hozzávezető rendszer gyártójának a 2. mellékletben megadott részletekre kiterjedő utasítása alapján szerelik, valamint a helyiséglevegőtől független üzemmódban helyezik üzembe.

### **i) Egyszerűsített készülékcseré**

Az egyszerűsített gázkészülék cserét kizárólag az illetékes földgázelosztó minőségirányítási rendszerében előírtak alapján feljogosított gázszerelő végezheti.

A gázfogyasztó készülék cserét végző kivitelezőnek az egyszerűsített gázfogyasztó készülék csere után el kell végeznie a felhasználói berendezés műszaki-biztonsági ellenőrzését, és eredményét a 11/2013. (III. 21.) NGM rendelet 2. melléklet 7.7. szakasznak megfelelően dokumentálnia kell.

## **ii) Készülékcsere**

Az elkészült gázszerelést készülékcsere esetén a tervező az üzembe helyezés előtt köteles műszaki-biztonsági szempontból ellenőrizni.

Készülékcsere gázszerelésének műszaki-biztonsági szempontú ellenőrzését olyan tervező mérnök végezheti, aki rendelkezik a vonatkozó kormány rendeletében meghatározott felelősségbiztosítással. Készülékcsere gázszerelésének műszaki-biztonsági szempontú ellenőrzését olyan tervezőmérnök végezheti, aki a tevékenység végzésének időtartama alatt rendelkezik legalább évi 2 000 000 Ft értékű felelősségbiztosítással. Több lakást vagy több nem lakás céljára szolgáló helyiséget magában foglaló ingatlant érintő készülékcsere gázszerelésének műszaki-biztonsági szempontú ellenőrzését olyan tervezőmérnök végezheti, aki a tevékenység végzésének időtartama alatt rendelkezik legalább évi 5 000 000 Ft értékű felelősségbiztosítással.

Készülékcsere esetén a kiviteli tervet és a tervezői műszaki biztonsági ellenőrzésről készített jegyzőkönyvet a kivitelező köteles a földgázelosztónak az ellenőrzést követő 2 munkanapon belül átadni. A földgázelosztó a kiviteli tervet és az ellenőrzésről készült jegyzőkönyv egy példányát köteles megőrizni, valamint a gáz csatlakozóvezetékek és fogyasztói vezeték 10 évenként esedékes, szivárgásellenőrzéssel végzendő gáztömörségi felülvizsgálatának időpontjáról és a felülvizsgálat eredményéről nyilvántartást vezetni.

### **6. h) Bekapcsolás**

A szerződéskötések tekintetében a felhasználó bekapcsolásának feltétele az elosztói csatlakozási szerződés megkötésén túl az alábbi:

-az elosztóhálózat-használati szerződés megkötése a felhasználó és a Földgázelosztó között, valamint, hogy

-a felhasználó ellátása érdekében a felhasználó földgázkereskedője vagy egyetemes szolgáltatója megkösse a Földgázelosztóval a rendszerhasználati szerződést.

A fogyasztásmérő berendezés felszerelését és engedélyesi jogi záruk felhelyezését csak a Földgázelosztó vagy megbízottja végezheti el.

Eltérő megállapodás hiányában a Földgázelosztó köteles gondoskodni arról, hogy az egyetemes szolgáltatásra jogosult felhasználó esetében a felhasználási helyen a sikeres műszaki-biztonsági ellenőrzést követően a felhasználó vagy megbízottja írásbeli bejelentésének beérkezésétől számított, a Hivatal földgáz elosztás minimális minőségi követelményének és elvárt színvonalának meghatározásáról szóló határozatában meghatározott mindenkori normaérték szerinti időtartamon, de maximum 8 munkanapon belül a fogyasztásmérő berendezést és a nyomásszabályozót felszereljék, biztonsági záróelemmel lássák el, a csatlakozóvezetékét és a felhasználói berendezést az elosztóvezetékkel összekapcsolják, feltéve ha a felhasználó részéről a felhasználási helyen a munkavégzés lehetősége biztosított. Egyetemes szolgáltatásra nem jogosult felhasználók esetében a bekapcsolás megállapodás szerint történik.

A gázigénylő bekapcsolásával összefüggésben a meglévő csatlakozóvezeték áthelyezésével, cseréjével, javításával és karbantartásával kapcsolatos munkák elvégzését az érintett ingatlan tulajdonosa, használója tűrni köteles. Az ebből eredő esetleges károkat a gázigénylő a polgári jog szabályai szerint köteles megtéríteni.

A fogyasztásmérő berendezés felszerelésének feltétele a gázkereskedő nyilatkozata,



amely tartalmazza a földgázvételezés megkezdésének időpontját, mellyel egy időben a rendszerhasználó az érintett felhasználó vonatkozásában kéri a rendszerhasználati szerződés megkötését.

A gázkészülékek üzembe helyezésére a készülék gyártója, vagy a külön jogszabályban előírtak szerint nyilvántartott gázszerelő jogosult.

A felhasználó kérheti — megfelelő indokok alapján — a fogyasztásmérő berendezés ingatlanon belül más helyre történő elhelyezését. A Földgázelosztó köteles a berendezést a felhasználó költségére áthelyezni, ha annak műszaki, jogi vagy egyéb akadálya nincs.

Új felhasználó bekapcsolásakor a Földgázelosztó a következőket végzi el:

- fogyasztásmérő berendezés felszereli és üzembe helyezi;
- a lakossági fogyasztóknál a nyomásszabályzót felszereli és üzembe helyezi;
- a csatlakozó vezetéket és a fogyasztói vezetéket gáz alá helyezi;
- szakszerű használatról és a felhasználói kötelezettségekről írásbeli tájékoztatást ad

Az üzembe helyezés alkalmával a Földgázelosztó köteles a felhasználóval a csatlakozóvezeték és a fogyasztói vezeték szakszerű és biztonságos használatát, a fogyasztásmérő berendezés és tartozékai állagmegóvási és védelmi kötelezettségét, valamint a felhasználó egyéb kötelezettségeit tájékoztatóban ismertetni, ezen belül kiemelve a csatlakozóvezeték és a felhasználói berendezés üzemképes és biztonságos állapotban tartásának, a rendszeres karbantartások, javítások, a szükséges cserék és a külön jogszabályban meghatározott műszaki-biztonsági felülvizsgálatok elvégzésének kötelezettségét. A tájékoztatás megtörténtének tényét a Földgázelosztó és a felhasználó írásban köteles rögzíteni.

Gáz alatti vezetéken, vagy annak tartozékán a gáz kilépését lehetővé tevő alábbi tevékenységeket kizárólag a Földgázelosztó, vagy megbízottja végezheti.

- a földgázelosztó tulajdonában lévő nyomásszabályzó és tartozékai szerelése;
- a földgázelosztó tulajdonában lévő fogyasztásmérő berendezés és tartozékai szerelése;
- leágazó elosztóvezeték és csatlakozóvezeték összekötése;
- a vezeték gáz alá helyezése;
- az üzemelő gázvezeték megbontása, a fogyasztói vezeték kivételével;

A fogyasztásmérő berendezés, vagy mérési rendszer telepítéséhez szükséges mérési hely kialakítása, illetve mérési hely átalakítása vagy áthelyezése és biztosítása a felhasználó kötelezettsége, saját költségén.

A fogyasztásmérő berendezés és tartozékai állagmegóvási és védelme a felhasználó kötelezettsége. A felhasználó felhasználási helyén lévő fogyasztásmérő berendezés a felhasználó kizárólagos őrizetében lévőnek tekintendő.

Ha a fogyasztásmérő berendezés és tartozékai cseréjére a felhasználó állagmegóvási kötelezettségének elmulasztása miatt kerül sor, az ezzel kapcsolatos költségeket a felhasználó viseli akkor is, ha a mérő cseréje más ok miatt is szükségessé vált. A jelen kötelezettség teljesítése keretében (amennyiben ezt a jóváhagyott kiviteli terv tartalmazza) a felhasználó kötelezettsége törekedni arra, hogy a kültéren (pl. ingatlan udvarán vagy épületen kívül elhelyezett), vagy közös használatú helyiségben (pl. lépcsőház) elhelyezett fogyasztásmérő berendezés védelméhez szükséges védőszelekrényt biztosítsa és azt olyan állapotban tartsa, hogy alkalmas legyen a fogyasztásmérő berendezés védelmére.

Nem hivatkozhat a földgázelosztó a felhasználónak a fogyasztásmérő berendezés és tartozékaiállagmegóvásával kapcsolatos kötelezettsége megszegésére, ha a fogyasztásmérő-

berendezés nem a felhasználó kizárólagos őrizetében van vagy annak felszerelése, felhasználó részére történt átadása során nem a jogszabályokban és az üzletszabályzatban foglaltak szerint jártak el.

Átalánydíjas szerződéssel rendelkező felhasználónál fogyasztásmérő berendezés nem kerül felszerelésre.

Lakossági fogyasztó esetén a fogyasztásmérő berendezéssel és a felhasználói nyomáscsökkentővel, minden egyéb felhasználó esetében a fogyasztásmérő berendezéssel kapcsolatos, a Földgázelosztó feladatát képező tevékenységek (felszerelés, karbantartás és hitelesítés, stb.), továbbá a berendezések költségei a Földgázelosztót terhelik az alábbi előírás szerint.

A földgázelosztó térítésmentesen köteles biztosítani és felszerelni:

- a felhasználó számára a fogyasztásmérő berendezést, valamint
- az egyetemes szolgáltatásra nem jogosult felhasználó számára
  - 10 m<sup>3</sup>/h feletti névleges teljesítményű fogyasztásmérő esetén az órai adatok jeltovábbításhoz szükséges telemechanikai rendszert,
  - 2019. október 1-től 10 m<sup>3</sup>/h és a feletti névleges teljesítményű fogyasztásmérő esetén az órai adatok jeltovábbításhoz szükséges telemechanikai rendszert és
  - 100 m<sup>3</sup>/óra feletti névleges teljesítményű fogyasztásmérő esetén a korrekort.

A fogyasztásmérő berendezéssel, korrektorokkal, távadat átviteli berendezéssel és a nyomásszabályzókkal kapcsolatos műszaki követelményeket tartalmazó dokumentumokról tájékoztatás elérhető a honlapon és az ügyfélszolgálatokon.

A fogyasztásmérő berendezést vagy mérési rendszert eltérő megállapodás hiányában a Földgázelosztó biztosítja, gondoskodik annak felszereléséről, üzemeltetéséről, karbantartásáról és időszakos hitelesítéséről.

Amennyiben a felhasználási helyen felszerelt, nem a Földgázelosztó tulajdonában lévő mérő vagy mérőrendszer hitelessége lejárt a Földgázelosztó dokumentáltan felajánlja a mérő vagy mérőrendszer tulajdonjogának átvételét. Ha a tulajdonjog átruházására vonatkozó megállapodás a felek között dokumentáltan nem jön létre, akkor a Földgázelosztó jogosult saját tulajdonú mérő vagy mérőrendszer alkalmazására.

Az előre fizető mérő, annak felszerelése és a bekötéséhez szükséges mérőhely-átalakítás (a csatlakozóvezeték, fogyasztói vezeték és mérőkötés átalakítása) kizárólag szociálisan rászoruló fogyasztók számára térítésmentes, ha a felhasználó más felhasználási helyén e pont alapján előre fizető mérő felszerelésére nem került sor, s figyelemmel a 12. fejezetben foglaltakra.

Előre fizető mérőt olyan felhasználó számára, aki nem minősül szociálisan rászoruló fogyasztónak, a földgázelosztó csak külön megrendelés és megállapodás alapján biztosít. Az ilyen felhasználó által megrendelt előre fizető fogyasztásmérő berendezés felszerelésével kapcsolatban kiszámlázható tételeket az Árjegyzék tartalmazza.

Ha a felhasználó egy adott felhasználási helyen nem tart igényt az előre fizető mérőre, és azt le kívánja cseréltetni, a mérőcsere költségei a felhasználót terhelik.

Az előre fizető mérő állagmegóvása a védendő fogyasztó kötelezettsége. Amennyiben az előre fizető mérő működéséhez kártya szükséges, úgy a mérő felszerelésékor 1 db kártya

díjmentesen jár a berendezéshez. A kártya sérülése vagy elvesztése esetén annak pótlása térítés ellenében történik. Az előre fizető mérő üzemeltetésére a mérőhöz mellékelt útmutató előírásai vonatkoznak.

A Földgázelosztó a fogyasztásmérő berendezésen vagy mérési rendszeren elhelyezett engedélyesi jogi záruk sérülésmentes állapotban történt átadásáról a felszerelésekor a dokumentumot állít ki, amely tartalmazza az engedélyesi jogi záruk számát és azonosítóját, valamint azok sérülésmentességét. Ennek mindkét fél által aláírt másolati példányát a felhasználónak átadja.

Lejárt hitelességű fogyasztásmérő berendezés esetén a Földgázelosztó az elosztóhálózat-használati szerződés megszegése miatt jogkövetkezményt akkor érvényesíthet a felhasználóval szemben, ha bizonyítja, hogy a fogyasztásmérő berendezés megfelelő időben történő hitelesítése, cseréje a felhasználó érdekkörében felmerülő okból nem vezetett eredményre.

A csatlakozó és fogyasztói vezeték létesítését követő üzembe helyezést végző gázszerelő felelőssége a következőkre terjed ki:

- a gázmérő kötés tömörségére,
- a nyomásszabályozó kötés tömörségére,
- a tevékenység végzése során megbontott és helyreállított kötések tömörségére,
- amennyiben záródugó szerelése történt, annak tömörségére.
- a szabad csővégek biztonságos (csak szerszámmal bontható) gáztömör lezárására.

A csatlakozó vezeték és a felhasználói berendezés sorolt munkálatokkal közvetlenül nem érintett egyéb rendszerelemeire (pl. légellátás, égéstermék elvezető stb.) a gázszerelő felelőssége nem terjed ki.

Azon tevékenységek esetén, melyek a csatlakozó- és felhasználói vezeték nem egyértelműen meghatározott részén, vagy egészén történik, a szerelőnek járulékos/általános felelőssége is felmerülhet a vonatkozó jogszabályi előírásoknak megfelelően a GET 96. § (10) pontjában foglaltak figyelembe vételével. Ezen járulékos felelősség azonban csak a csatlakozó- és fogyasztói vezeték megfelelőségére terjed ki (pl: szakszerűtlen beavatkozás, erősen korrodált vezeték, nem megfelelően lezárt csővég stb.).

A gázfogyasztó készülék üzembe helyezését és beüzemelését kizárólag a gyártó nevében eljáró, feljogosított személyek végezhetik el, amennyiben a gyártó ezt előírta, valamint a gázfogyasztó készülék beüzemelője rendelkezik a készülék beüzemeléséhez előírt szakképzettséggel és jogosultsággal, az adott készülékre vonatkozó gyártói üzembe helyezési technológiát ismeri.

### **6. i) A földgázelosztásból történő kikapcsolás rendje**

Az egyetemes szolgáltató, valamint a földgáz-kereskedelmi tevékenységet ellátó engedélyesek a Földgázelosztó rendszeréről ellátott felhasználóik esetében fizetési késedelem fennállása esetében megrendelőben az alábbiak szerint kérhetik a felhasználási hely kikapcsolását.

A megrendelés történhet levélben, telefaxon és ÜKSZ szerinti adatcsere üzenetben.

Ha a fizetési kötelezettség nem vagy nem kizárólag számlatartozásból ered, a földgázkereskedő, illetve egyetemes szolgáltató a lakossági fogyasztók földgázellátásból történő kikapcsolását a nem számlatartozásból eredő fizetési kötelezettség vonatkozásában akkor

kezdemenyezheti, ha annak polgári peres vagy fizetési meghagyásos eljárás útján történő érvényesítését igazolható módon megindította.

A felhasználási hely kikapcsolását gázmérő, nyomákszabályozó csomópontjainál elhelyezett tele tárcsával, vagy ezen eszközök leszerelésével megvalósító gázszerelő felelőssége a következőkre terjed ki:

- a gázmérő kötés tömörségére,
- a nyomákszabályozó kötés tömörségére,
- a tevékenység végzése során megbontott és helyreállított kötések tömörségére,
- amennyiben záródugó szerelése történt, annak tömörségére.

A csatlakozó vezeték és a felhasználói berendezés sorolt munkálatokkal közvetlenül nem érintett egyéb rendszerelemeire (pl. légellátás, égéstermék elvezető stb.) a gázszerelő felelőssége nem terjed ki.

Azon tevékenységek esetén, melyek a csatlakozó- és felhasználói vezeték nem egyértelműen meghatározott részén, vagy egészén történik, a szerelőnek járulékos/általános felelőssége is felmerülhet a vonatkozó jogszabályi előírásoknak megfelelően, a GET 96. § (10) bekezdésében foglaltak figyelembe vételével. Ezen járulékos felelősség azonban csak a csatlakozó- és fogyasztói vezeték megfelelőségére terjed ki (pl: szakszerűtlen beavatkozás, erősen korrodált vezeték, nem megfelelően lezárt csővég stb.).

A kikapcsolás felhasználónak felróható okból történő elmaradása esetén az elosztó jogosult becsléssel meghatározni a mérőállást. A becsléssel meghatározott mérőállást a földgázelosztó köteles az érintett kereskedő felé a becslést követő 8 napon belül megadni.

A kikapcsolás földgázelosztónak felróható okból történő elmaradásából vagy késedelméből eredő földgázfogyasztás következtében keletkező kárt a földgázelosztó viseli.

A kikapcsolás felhasználónak felróható elmaradásából vagy késedelméből eredő földgázfogyasztás, valamint rendszerhasználat ellenértékét a kikapcsolásig a felhasználó köteles megfizetni.

A kereskedői illetve elosztói díjhátralék, szerződésszegés miatt kikapcsolt felhasználót ellátó földgázkereskedő a kikapcsolás időtartamára is köteles megfizetni az alap- vagy kapacitásdíjat.

A kikapcsolási igény kereskedő általi visszavonására a kikapcsolást megelőző munkanap 15:00-ig kerülhet sor.

### **i) Lakossági fogyasztók esetében**

A lakossági fogyasztónak a földgázkereskedő, illetve az egyetemes szolgáltató által kezdeményezett kikapcsolására csak olyan időpontban kerülhet sor, amelyről a Földgázelosztó a lakossági fogyasztót legkorábban a földgázkereskedő, illetve az egyetemes szolgáltató által küldött második értesítés küldésével egyidejűleg tértivevényes ajánlott levélben előre értesítette. Az értesítésben a Földgázelosztó köteles meghatározni azt az 5 munkanapot, amely időszakon belül a kikapcsolást végre kívánja hajtani. Az elosztó az értesítésében 5+5 munkanapot határoz meg, így az első 5 napban meghíúsult kikapcsolásokat a további 5 munkanapon is jogosult elvégezni további értesítés nélkül. Az értesítésnek - a földgázkereskedő által szolgáltatott adatok alapján - tételesen tartalmaznia kell a lakossági fogyasztóval szemben fennálló teljes követelést jogcímenként összegszerűen, azok eredeti fizetési határidejével együtt, továbbá - nem vagy nem kizárólag számlatartozásból eredő követelés esetében - a polgári peres vagy fizetési meghagyásos eljárás megindítá-

sának időpontját. A Földgázelosztó a követelések jogosságát, illetve a kizárás jogszerűségét nem vizsgálja. A kimutatásban szereplő adatok helyességéért kizárólag a lakossági fogyasztó kikapcsolását kezdeményező rendszerhasználó felel.

A kikapcsolási megrendelését a földgázkereskedő legkorábban a fizetési kötelezettség határidejének lejártát követő 63. napon teheti meg a Földgázelosztó felé. A kezdeményezés tartalmazza, hogy a lakossági fogyasztó nem rendezte a tartozását és a kikapcsolás végrehajtható.

A Földgázelosztó a rendszerhasználó által kezdeményezett kikapcsolás esetén kizárólag a rendszerhasználó által megküldött, a tartozásokról szóló kimutatás birtokában indítja meg a lakossági fogyasztó kikapcsolási eljárását. Amennyiben az egyetemes szolgáltató illetve a földgázkereskedő a kikapcsolás megrendelése mellé nem csatolja a lakossági fogyasztó tartozásaira vonatkozó tételes kimutatást, a Földgázelosztó a kikapcsolás iránt nem intézkedik mindaddig, amíg ezen kimutatás rendelkezésére nem áll. A kimutatás megküldésének elmulasztása miatt elmaradt kikapcsolásból eredő esetleges károkért a Földgázelosztót semmiféle felelősség nem terheli.

A Földgázelosztó a földgázkereskedőnek a GET 29. § (3) bekezdésében előírt feltételek szerint történő írásbeli, vagy elektronikus úton érkező kezdeményezésére – a GET 29. § (4) bekezdésében foglaltakat figyelembe véve – köteles a felhasználót a földgázellátásból kikapcsolni, a kikapcsolás időpontjában leolvasott mérőállást jegyzőkönyvben rögzíteni, valamint a jegyzőkönyv egy példányát a felhasználónak átadni. A fogyasztásmérő állásról köteles a földgázkereskedőt 3 munkanapon belül tájékoztatni.

A földgázkereskedő a lakossági fogyasztók földgázellátásból történő kikapcsolását fizetési késedelem esetén kizárólag az alábbi feltételek együttes fennállása esetén jogosult kezdeményezni a Földgázelosztónál:

- a lakossági fogyasztó fizetési kötelezettségével 60 napot meghaladó késedelembe esett,
- a lakossági fogyasztó által, fizetési haladék adásáról vagy részletfizetési lehetőségről kezdeményezett egyeztetés esetén azok a lakossági fogyasztóval nem vezettek eredményre,
- a földgázkereskedő a tartozásról és a kikapcsolás lehetőségéről a lakossági fogyasztót legalább kétszer értesítette, és az értesítésben a lakossági fogyasztó figyelmét felhívta a szociálisan rászoruló fogyasztókat a GET és a VHR alapján megillető kedvezményekre, valamint az előre fizető mérő felszerelésének a lehetőségére.

Amennyiben a Földgázelosztó a kikapcsolást a földgázkereskedő értesítésének kézhezvételétől számított 30 napon belül nem tudja végrehajtani, köteles erről a földgázkereskedőt értesíteni. A földgázkereskedő a kikapcsolás meghiúsulásáról szóló értesítést követően a Földgázelosztó egyidejű tájékoztatása mellett a földgáz-kereskedelmi szerződést felmondhatja.

Amennyiben a Földgázelosztó által a lakossági fogyasztó részére küldött ajánlott tértivevényes levélben jelzett időpontokban a kikapcsolás a lakossági fogyasztó felrható magatartása miatt nem hajtható végre (nem tartózkodik otthon, vagy a Földgázelosztót, illetve megbízottját az ingatlanba nem engedi be, stb.), úgy a kikapcsolás elmaradásából eredő mindennemű jogkövetkezmény a lakossági fogyasztót, illetve az őt ellátó rendszerhasználót terheli.

Azon esetekben, amikor a kikapcsolás nem megvalósítható a felhasználó érdekkörében

felmerülő okból, a Földgázelosztó egy következő kikapcsolási folyamatot indít, amelynél egy újabb tértivevényes levél kiküldése történik további 5 nap meghatározásával amikor a kikapcsolást meg fogják kísérelni.

A lakossági fogyasztó kikapcsolására nem kerülhet sor:

- munkaszüneti napon,
- ünnepnapon,
- munkaszüneti napot vagy ünnepnapot közvetlenül megelőző munkanapon,
- külön jogszabályban meghatározott pihenőnapon.

Ha a Földgázelosztó által a lakossági fogyasztónak megküldött értesítés nem kereste jelzéssel érkezik vissza, az iratot - az ellenkező bizonyításig - a postai kézbesítés megkísérlésének napját követő 10. munkanapon kézbesítettnek kell tekinteni.

Amennyiben a felhasználó távollétében a felhasználási helyen a kikapcsolást nem lehet végrehajtani, akkor a Földgázelosztó a felhasználó további előzetes értesítése nélkül kezdeményezi a felhasználási helyen kívüli kikapcsolást (vezetéklevágással).

A lakossági fogyasztók kikapcsolására vonatkozó fenti szabályokat nem kell alkalmazni, ha a lakossági fogyasztó magatartása az együttműködő földgázrendszer biztonságos üzemelését veszélyezteti.

## **ii) Egyetemes szolgáltatásra jogosult nem lakossági felhasználók esetében**

Ha az egyetemes szolgáltatásra jogosult nem lakossági felhasználó fizetési kötelezettségének teljesítésével 30 napot meghaladó késedelembe esett, a földgázkereskedő kezdeményezheti a Földgázelosztónál a felhasználási hely kikapcsolását.

A kikapcsolásra és az azzal járó szolgáltatás-szüneteltetésre vonatkozó értesítést tértivevényes levélben vagy a nem lakossági fogyasztó általi átvétel igazolására alkalmas más módon kell az egyetemes szolgáltatásra jogosult nem lakossági felhasználóval közölni.

Az értesítésnek tartalmaznia kell a felhasználó azonosító számát, a felhasználó nevét, a felhasználó címét, a felhasználási hely címét, a lejárt tartozással érintett számla sorszámát és esedékességét, a lejárt esedékességű tartozás összegét.

## **iii) Egyetemes szolgáltatásra jogosult és nem jogosult nem lakossági felhasználó esetében**

A nem lakossági felhasználó részére a földgázkereskedő, illetve az egyetemes szolgáltató által kezdeményezett kikapcsolásról az Földgázelosztó kikapcsolási értesítőt küld a felhasználó részére.

A nem lakossági felhasználó esetében a Földgázelosztó a földgázkereskedőnek, illetve az egyetemes szolgáltatónak az írásbeli kezdeményezésére köteles a felhasználót a földgáz-ellátásból kikapcsolni, a kikapcsolás időpontjában leolvasott mérőállást jegyzőkönyvben rögzíteni, valamint a jegyzőkönyv egy példányát a felhasználónak átadni. A fogyasztásmérő állásról köteles a földgázkereskedőt, illetve az egyetemes szolgáltatót 3 munkanapon belül tájékoztatni.

Amennyiben a Földgázelosztó a kikapcsolást a földgázkereskedő, illetve az egyetemes szolgáltató értesítésének kézhezvételétől számított 30 napon belül nem tudja végrehajtani, köteles erről a földgázkereskedőt, illetve az egyetemes szolgáltatót értesíteni. A föld-

gázkereskedő a kikapcsolás meghiúsulásáról szóló értesítést követően a Földgázelosztó egyidejű tájékoztatása mellett a földgáz-kereskedelmi, illetve az egyetemes szolgáltatási szerződést felmondhatja.

Amennyiben a kikapcsolás a nem lakossági felhasználó felróható magatartása miatt nem hajtható végre (nem tartózkodik a helyszínen, vagy a földgázelosztót, illetve megbízottját a felhasználási helyre nem engedi be, stb.), úgy a kikapcsolás elmaradásából eredő mindennemű jogkövetkezmény a nem lakossági felhasználót, illetve az őt ellátó rendszerhasználót terheli.

Ha a Földgázelosztó által a nem lakossági felhasználónak megküldött értesítés nem kereszte jelzéssel érkezik vissza, az iratot - az ellenkező bizonyításig - a postai kézbesítés megkísérlésének napját követő 10. munkanapon kézbesítettnek kell tekinteni.

Amennyiben a felhasználó távollétében a felhasználási helyen a kikapcsolást nem lehet végrehajtani, akkor a Földgázelosztó a felhasználó további előzetes értesítése nélkül kezdeményezi a felhasználási helyen kívüli kikapcsolást (vezetéklevágással).

A felhasználók kikapcsolására vonatkozó fenti szabályokat nem kell alkalmazni, ha a felhasználók magatartása az együttműködő földgázrendszer biztonságos üzemelését veszélyezteti.

#### **iv) Visszakapcsolás**

A felhasználó - ha a földgázellátásra igényt tart - tartozásának rendezését a földgázkereskedő felé köteles igazolni.

Ha a földgázellátásból kikapcsolt felhasználó rendezi valamennyi lejárt tartozását és a külön díj ellenében végezhető szolgáltatásokról szóló rendeletben meghatározott egyéb költségeket is megfizeti, a földgázkereskedő a tudomására jutást követően legkésőbb 24 órán belül köteles kezdeményezni a felhasználónak az ellátásba történő ismételt bekapcsolását.

A Földgázelosztó a földgázkereskedő kezdeményezése alapján köteles 24 órán belül eleget tenni.

Ha a földgázellátásból kikapcsolt felhasználó a földgázelosztó felé rendezi valamennyi lejárt tartozását, a földgázelosztó a befizetésnek a vevő folyószámláján történő jóváírásától számítva legkésőbb 24 órán belül köteles biztosítani a földgázelosztási szolgáltatást.

Ha a szolgáltatás hat hónapot meghaladóan szünetel, a Földgázelosztó jogosult a visszakapcsolás előtt a felhasználói berendezést és a csatlakozóvezetékét műszaki-biztonsági szempontból a felhasználó költségére ellenőrizni és/vagy felülvizsgálni.

A 6 hónapon túl kikapcsolt felhasználási helyek visszakapcsolása az alábbiak szerint történik.

- Amennyiben a 6 hónapon túl kikapcsolt felhasználási helyen, annak visszakapcsolása előtt tervköteles átalakítás/bővítés történik, akkor azon felhasználási hely visszakapcsolásának alapfeltétele a megfelelő minősítésű műszaki-biztonsági ellenőrzés és az eredményes szilárdsági és tömörségi vizsgálat.
- A 6 hónapon túl kikapcsolt felhasználási helyen, ha annak visszakapcsolása előtt tervköteles átalakítás/bővítés nem történik, akkor a felhasználási hely visszakapcsolás alapfeltétele a megfelelő minősítésű műszaki-biztonsági ellenőrzés és az eredményes szilárdsági és tömörségi vizsgálat valamint műszaki-biztonsági felül-

vizsgálatot is kell végezni.

Hat hónap időtartamot meg nem haladó felhasználói rendszer visszakapcsolása esetén a gázszerelő felelőssége a következőkre terjed ki:

- az ellátás helyreállításának érdekében megbontott kötések (gázmérő, nyomásszabályozó kötések) gáztömörségére,

A csatlakozó vezeték és a felhasználói berendezés sorolt munkálatokkal közvetlenül nem érintett egyéb rendszerelemeire (pl. légellátás, égéstermék elvezető stb.) a gázszerelő felelőssége nem terjed ki.

A gázfogyasztó készülék üzembe helyezését és beüzemelését kizárólag a gyártó nevében eljáró, feljogosított személyek végezhetik el, amennyiben a gyártó ezt előírta, valamint a gázfogyasztó készülék beüzemelője rendelkezik a készülék beüzemeléséhez előírt szakképzettséggel és jogosultsággal, az adott készülékre vonatkozó gyártói üzembe helyezési technológiát ismeri.

Hat hónap időtartamot meghaladó felhasználói rendszer visszakapcsolása esetén a gázszerelő felelőssége a következőkre terjed ki:

- a gázmérő kötés tömörségére,
- a nyomásszabályozó kötés tömörségére,
- Elosztó (leágazó) és csatlakozó vezeték összekötésének a tömörségére
- a szabad csővégek biztonságos (csak szerszámmal bontható) gáztömör lezárására.

A csatlakozó vezeték és a felhasználói berendezés sorolt munkálatokkal közvetlenül nem érintett egyéb rendszerelemeire (pl. légellátás, égéstermék elvezető stb.) a gázszerelő felelőssége nem terjed ki.

Azon tevékenységek esetén, melyek a csatlakozó- és felhasználói vezeték nem egyértelműen meghatározott részén, vagy egészén történik, a szerelőnek járulékos/általános felelőssége is felmerülhet a vonatkozó jogszabályi előírásoknak megfelelően, a GET 96. § (10) bekezdésében foglaltak figyelembe vételével. Ezen járulékos felelősség azonban csak a csatlakozó- és fogyasztói vezeték megfelelőségére terjed ki (pl: szakszerűtlen beavatkozás, erősen korrodált vezeték, nem megfelelően lezárt csővég stb.).

A gázfogyasztó készülék üzembe helyezését és beüzemelését kizárólag a gyártó nevében eljáró, feljogosított személyek végezhetik el, amennyiben a gyártó ezt előírta, valamint a gázfogyasztó készülék beüzemelője rendelkezik a készülék beüzemeléséhez előírt szakképzettséggel és jogosultsággal, az adott készülékre vonatkozó gyártói üzembe helyezési technológiát ismeri.

#### **v) Távhőtermelői engedélyesek esetében**

A földgázkereskedő a fizetési késedelem miatti földgázellátásból történő kikapcsolást a távhőszolgáltatásról szóló törvény szerinti olyan távhőtermelő engedéllyessel szemben, amely lakossági felhasználókat vagy külön kezelt intézményeket is ellátó távhőszolgáltató számára értékesít távhőt, illetve távhőszolgáltató engedélyesként lakossági felhasználókat vagy külön kezelt intézményeket is ellát távhőszolgáltatással, kizárólag a GET 29/B. § szerinti feltételek együttes fennállása esetén kezdeményezheti a földgázelosztónál.

Ha a földgázellátásból kikapcsolt távhőtermelő engedélyes rendezi valamennyi lejárt tartozását, a földgázkereskedő köteles kezdeményezni a GET 29/B. § (3) bekezdés szerint a távhőtermelő engedélyes ellátásba történő ismételt bekapcsolását. A földgázelosztó a földgázkereskedő bekapcsolásra irányuló kezdeményezéséről való tudomásszerzéstől



számított 24 órán belül biztosítja a földgázelosztási szolgáltatást.

A földgázelosztóval szemben fennálló fizetési késedelem esetén a földgázelosztási szolgáltatásból történő ki- és visszakapcsolásra a GET 29/B. § (1)-(4) bekezdések rendelkezéseit kell megfelelően alkalmazni azzal, hogy a földgázelosztónak - a lejárt tartozás megfizetésékor a vevő folyószámláján történő jóváírásától számítva - legkésőbb 24 órán belül biztosítania kell a földgázelosztási szolgáltatást.

#### **vi) Díjak**

Amennyiben végleges kikapcsolás történik, a nem lakossági felhasználók vonatkozásában a rendszerhasználó köteles a rendszerhasználati alapidíjat a gázév végéig, a kapacitásdíjat a teljes szerződési időszakra megfizetni.

A kikapcsolás és a visszakapcsolás költségei a felhasználó részére kiszámlázásra kerülnek a különdíj ellenében végezhető szolgáltatásokról szóló rendeletekben foglaltak szerint. A Földgázelosztó vagy megbízottjai által végzett szolgáltatási tevékenységek árszabása és számlázása a Földgázelosztó árközleménye tartalmazza, mely a <http://www.tigaz.hu/meglevo-fogyasztoknak/arkozlemeny> címen érhető el.

#### **vii) Moratórium**

A közintézményi felhasználókat illetően, a földgázellátásból történő kikapcsolás alóli mentesség szabályait a GET 64/A. § és a Vhr. 55/A.-D. §-ok szabályozzák.

A mentesség biztosítását az illetékes közintézményi felhasználó kezdeményezi a rendszerhasználójánál és a Földgázelosztónál. A mentesség biztosításáról vagy az igény elutasításáról a Földgázelosztó és a rendszerhasználó egyeztet egymással. Az egyeztetés eredményéről a rendszerhasználó levélben tájékoztatja a felhasználót, azzal hogy rendszerhasználó a levelében utal arra is, hogy a mentesség megadása tárgyában a Földgázelosztóval előzetesen egyeztetett és a tájékoztatás a rendszerhasználó és a Földgázelosztó közös álláspontjának minősül.

A közintézményi felhasználó akkor kezdeményezheti ismételten a moratórium biztosítását, ha a korábbi fizetési késedelemből eredő fizetési és a korábbi moratóriumából származó kötelezettségeinek maradéktalanul eleget tett.

A mentesség alatt a rendszerhasználó nem mentesül a rendszerhasználati díjfizetés alól.

#### **viii) Elosztóhálózat- használati szerződés megszegéséből eredő, valamint a felhasználó Földgázelosztóval szembeni fizetési késedelem miatti kikapcsolás**

A Földgázelosztó jogosult a felhasználót az ellátásból kikapcsolni, amennyiben a felhasználó az elosztóhálózat- használati szerződés megszegéséből eredő, valamint a felhasználó Földgázelosztóval szembeni egyéb (pl. jelen üzletszabályzat 13. pontjában szereplő szolgáltatások igénybevételére vonatkozó számlák), fizetési kötelezettségével késedelembe esik, illetve azt nem teljesíti.

A kikapcsolás tekintetében a földgáz-kereskedő, illetve egyetemes szolgáltató által kezdeményezett kikapcsolásra irányadó jogszabályi előírások betartásával, a 6. h) i) fejezet

szerint köteles eljárni a földgázelosztó.

Ha a fizetési kötelezettség nem vagy nem kizárólag számlatartozásból ered, a Földgázelosztó a lakossági fogyasztók földgázellátásból történő kikapcsolását a nem számlatartozásból eredő fizetési kötelezettség vonatkozásában akkor kezdeményezheti, ha annak polgári peres vagy fizetési meghagyásos eljárás útján történő érvényesítését igazolható módon megindította.

Ha a kikapcsolt felhasználó rendezi valamennyi lejárt tartozását és a külön díj ellenében végezhető szolgáltatásokról szóló rendeletben meghatározott egyéb költségeket is megfizeti, a földgázelosztó a befizetésnek a vevő folyószámláján történő jóváírásától számítva legkésőbb 24 órán belül köteles biztosítani a földgázelosztási szolgáltatást.

Nem kérhető a felhasználó szerződésszegése esetén a gázszolgáltatásba történő visszakapcsolásért külön díj abban az esetben, ha a Földgázelosztó a szerződésszegés miatt elvégzett szolgáltatás ellenértékét meghaladó mértékű kötbérgényt érvényesített.

#### **6. j) A gáz csatlakozó vezetékek és fogyasztói vezetékek gáztömörégi felülvizsgálata**

A csatlakozóvezeték és a felhasználói berendezés üzemképes és biztonságos állapotban tartására az ingatlan tulajdonosa köteles. Ennek megfelelően – az alábbi bekezdésben meghatározott kivétellel – köteles gondoskodni azok rendszeres karbantartásáról, javításáról és szükség szerinti cseréjéről.

A fogyasztói főelzáró karbantartása és javítása, valamint a csatlakozóvezeték és a fogyasztói vezeték 10 évenkénti, a csatlakozási nyomás névleges értékén szivárgásellenőrzéssel végzett gáztömörégi felülvizsgálata a földgázelosztó kötelessége saját költségén. Az ingatlan tulajdonosa a felülvizsgálat elvégzését köteles lehetővé tenni a földgázelosztó számára.

A felülvizsgálat során feltárt hibák kijavítására az ingatlantulajdonos köteles, az érvényben lévő műszaki-biztonsági előírások betartása mellett.

### **7. A szerződési feltételek az elosztó által kötendő szerződésekhez**

#### **7. a) Általános szerződési feltételek, különösen a felek jogai és kötelezettségei**

A versenysemlegesség, az átláthatóság, az üzembiztonság, az ellátás biztonsága a felhasználók védelme, valamint a legkisebb költség elvének érvényesülése érdekében a Földgázelosztó a földgázelosztási tevékenysége körében köteles biztosítani, hogy a rendszerüzemeltetők, a rendszerhasználók és felhasználók a Földgázelosztó részéről megkülönböztetés-mentes bánásmódban részesüljenek, hozzáférhessenek saját adataikhoz, valamint a közérdekű információkhoz, továbbá a Földgázelosztó kapcsolt vállalkozása sem közvetlenül, sem közvetve ne részesüljön előnyben, a földgázipari vállalkozások és a felhasználók egyenlő bánásmódban részesüljenek tekintet nélkül arra, hogy azok az integrált vállalkozás részei, az integrált vállalkozás vállalati körébe tartozó termelői engedéllyel, földgáz kereskedelemre vonatkozó vagy egyetemes szolgáltatói engedéllyel rendelkező gazdasági társasággal jogviszonyban áll felhasználók, vagy más önálló vállalkozások, illetve felhasználók.

A Földgázelosztó alapvető kötelezettsége és kizárólagos joga a földgáz elosztása a Hivatal által kiadott működési engedélyében meghatározott településeken, településrészekben, területeken.

A Földgázelosztó fent hivatkozott tevékenysége ellátása során kapcsolatba kerül a rendszerhasználókkal és felhasználókkal, valamint ha valamely elosztóvezeték nem a saját tulajdonában van, úgy az elosztóvezeték tulajdonosával. Ezen kapcsolatokat, a feleket megillető jogokat és terhelő kötelezettségeket, az együttműködés szabályait, a nem, vagy nem megfelelő teljesítés szabályait a Földgázelosztó Üzletszabályzata, a GET, a Vhr., a további vonatkozó jogszabályok, az ÜKSZ, valamint a felek között létrejövő szerződések szabályozzák.

A Földgázelosztó az alábbi szerződéseket köti meg - annak érdekében, hogy a vonatkozó jogszabályokban, a részére kiadott működési engedélyben és egyéb szabályzatokban foglaltaknak eleget tegyen - az érintett szerződés megkötéséhez szükséges feltételek fennállása esetén:

- elosztói csatlakozási szerződés
- rendszerhasználati szerződés
- üzemeltetési szerződés
- elosztóhálózat - használati szerződés

Az általános szerződési feltételeket (ÁSZF) a Földgázelosztó Üzletszabályzatának 4. és 6. számú mellékletei tartalmazzák az elosztói csatlakozási szerződés, a rendszerhasználati szerződés, valamint az elosztóhálózat-használati szerződés vonatkozásában.

A Földgázelosztó amennyiben az általa üzemeltetni kívánt vezetékszakaszok tulajdonjoggal nem rendelkezik, a földgázelosztási engedélyesi tevékenysége gyakorlásához az általa üzemeltetett elosztóvezeték tulajdonosával az üzemeltetni kívánt vezetékszakaszok működtetésére, karbantartására vonatkozóan üzemeltetési szerződést köteles kötni, a GET és a Vhr. vonatkozó rendelkezései szerint.

## **7. b) Szerződés típusok**

A Földgázelosztó Üzletszabályzatának 4. és 6. sz. mellékletei tartalmazzák az alábbi szerződés mintákat:

- elosztói csatlakozási szerződés,
- rendszerhasználati szerződés,
- elosztóhálózat-használati szerződés.

A TIGÁZ Zrt. jogosult felhasználói részére szerződéseket szkennelt vagy előre nyomtatott, a cégjegyzési előírásoknak megfelelő aláírással ellátva elektronikusan és/vagy postai úton megküldeni. Az így megküldött szerződés a TIGÁZ Zrt. részéről cégszerűen aláírt szerződésnek tekintendő.

### **i) Elosztói csatlakozási szerződés**

Az elosztói csatlakozási szerződés a Földgázelosztó és a gázigénylő közötti jogviszonyra vonatkozik. Az elosztói csatlakozási szerződést a felhasználási hely csatlakozási pontjára szükséges megkötni, az ott rendelkezésre álló vásárolt kapacitás folyamatos biztosítása érdekében. A vásárolt kapacitás a felhasználási helyen a felhasználó által megvásárolt vagy egyéb jogcímen, igazolt módon megszerzett kapacitás. Ha a tulajdonos személye az

adott felhasználási helyen változik, illetve a felhasználási hely vagy a csatlakozási pont átruházásra kerül, a rendelkezésre álló vásárolt kapacitás, valamint a kapacitás lekötésének joga átszáll az új tulajdonosra. A Földgázelosztó elosztói csatlakozási szerződést köt a földgázelosztó-vezetékre történő felhasználói csatlakozás biztosítása, azaz a földgázvételezés lehetőségének megteremtése, vagy többlet kapacitásigény kielégítése érdekében. Minden mérési, elszámolási pontra – eltérő megállapodás hiányában és a társasházi felhasználókra vonatkozó szabályokra figyelemmel – külön elosztói csatlakozási szerződést kell kötni. Egy fogyasztásmérő berendezésen keresztül közösen vételező társasházi felhasználókkal egy elosztói csatlakozási szerződést szükséges kötni. E felhasználókat az elosztói csatlakozás vonatkozásában egyenlő jogok illetik meg, és a csatlakozási díj megfizetésért egyetemlegesen felelősek. A földgázelosztó-vezetékhez való csatlakozásért vagy a korábban vásárolt kapacitást meghaladó többletkapacitásért csatlakozási díjat kell fizetni a vonatkozó jogszabályban és a Földgázelosztó Üzletszabályzatának 4. számú mellékletében meghatározott feltételek szerint. A csatlakozási díj meghatározásának feltételeit, a megfizetésének a rendjét és az igény-kielégítés feltételeit a 4. számú mellékletnek a „Csatlakozás pénzügyi feltételei” dokumentum tartalmazza, meghatározva a számíthatóhoz használt alapelveket, a számíthatóhoz használt képlet elemeit, a vásárolt kapacitás megszerzését igazoló dokumentumok, valamint a fizetési alóli mentességek körét. Ugyanezen dokumentum tartalmazza a csatlakozási díjból történő visszatérítés rendjét (pl. új felhasználói bekapcsolás). A rácsatlakozás esetét kivéve a gázigénylő nem kötelezhető csatlakozási díj fizetésére abban az esetben, ha beruházási hozzájárulást, hálózatfejlesztési hozzájárulást (HFHR), csatlakozási díjat, vagy a csatlakozási jog, illetve a vásárolt kapacitás – mint vagyoni értékű jog – megszerzéséért fizetendő díjat, a gázigénylő korábban megfizette és ennek tényét (számla, befizetési pénztár bizonylat, OEGH engedély, szerződés, stb.) hitelt érdemlően igazolja. Mentese a csatlakozási díj megfizetése alól akkor is a gázigénylő, ha a csatlakozási díj összege nulla, vagy attól kisebb szám. A csatlakozási díj befizetését követően az elosztói csatlakozási szerződésben meghatározottak szerint a Földgázelosztó biztosítani köteles azon felhasználási helyhez kapcsolódó kapacitásigény igénybevételeének lehetőségét, amelyre vonatkozóan a csatlakozási díj megfizetésre került. A csatlakozási díj megfizetése az adott felhasználási hely földgázelosztó-rendszerre történő csatlakozását, vagy többlet kapacitásigény kielégítésének lehetőségét teremti meg függetlenül a felhasználó személyétől.

A vásárolt kapacitás az elosztói csatlakozási szerződésben meghatározott felhasználási helyre vonatkozik, más felhasználási helyre nem vihető át. A felhasználási hely vásárolt kapacitásainak mértékéről kizárólag a felhasználási hely tulajdonosa rendelkezhet. A felhasználási helyet az elosztói csatlakozási szerződéssel megszerzett vásárolt kapacitás mindaddig megilleti, amíg a felhasználási hely tulajdonosa arról írásban le nem mond. Lemondás esetén elosztói csatlakozási szerződés módosítás vagy elosztói csatlakozási szerződés megkötése szükséges a csökkentett vásárolt kapacitásra. A vásárolt kapacitás feletti rendelkezés joga a felhasználási hely átruházásával átszáll az új tulajdonosra. Amennyiben a korábban kialakított csatlakozási pont nem felel meg a felhasználónak és a csatlakozási pont áthelyezésre kerül, úgy az áthelyezés teljes költségét a felhasználó viseli.

Az elosztói csatlakozási szerződés a gázigénylő és a Földgázelosztó között jön létre, és - az abban meghatározott csatlakozási díj Földgázelosztó pénzforgalmi számláján történő jóváírása esetén - a gázigénylő által aláírt elosztói csatlakozási szerződés Földgázelosztó általi kézhezvétele napján lép hatályba. Amennyiben a csatlakozásért csatlakozási díj nem fizetendő a szerződés hatályba lépésének napja a gázigénylő által aláírt elosztói csatlakozási szerződés Földgázelosztó általi kézhezvételének napja. Az elosztói csatlakozási szer-

ződés hatályba lépése esetén a Földgázelosztó a szerződésben meghatározott határidőre biztosítja a vásárolt kapacitás rendelkezésre állását. Véleményeltérés esetén a gázigénylő és a Földgázelosztó kötelesek egyeztetni. A gázigénylő a Vhr. és csatlakozási díjak meghatározásáról szóló jogszabályok rendelkezései alapulvételével összeállított és a jelen Üzletszabályzat 4. számú mellékletében rögzített elosztó csatlakozási szerződésminta lényeges tartalmi elemei tekintetében véleményeltéréssel nem élhet.

Amennyiben a gázigénylő, vagy képviselője az ajánlattal megküldött elosztói csatlakozási szerződést az ajánlatban meghatározott időtartamon belül aláírva nem küldi vissza, vagy arra vonatkozóan nem nyilatkozik, a Földgázelosztó ajánlati kötöttsége megszűnik.

Az elosztói csatlakozási szerződésnek legalább a következőket kell tartalmaznia:

- a szerződő felek megnevezését, természetes személy esetén a nevének, lakcímének, anyja nevének, születési helyének, születési idejének, gazdálkodó szervezet esetén a székhelyének és a cégjegyzékszámának feltüntetésével,
- a felhasználási hely azonosításához szükséges adatokat,
- a vásárolt kapacitást,
- a csatlakozási pont helyének meghatározását,
- a csatlakozási díj mértékét, teljesítésének módját és határidejét,
- a vásárolt kapacitás rendelkezésre állásának és a vételezés megkezdésének időpontját,
- a vásárolt kapacitás biztosításának pénzügyi, műszaki és egyéb feltételei, ideértve a létesülő beruházás tulajdonjogi kérdéseket,
- a szerződésszegés eseteit és ennek jogkövetkezményeit,
- az elosztói csatlakozási szerződés megszűnésére, megszüntetésére vonatkozó rendelkezéseket.

Az elosztói csatlakozási szerződés megkötésének és módosításának a GET- ben, a Vhr.-ben, illetve jelen Üzletszabályzatban nem szabályozott kérdéseiben a Ptk. rendelkezései az irányadók.

## **ii) Rendszerhasználati szerződés**

A rendszerhasználati szerződés alapján a rendszerhasználó adott időszakra leköti az elosztóvezeték kapacitását, a Földgázelosztó pedig elvégzi a rendszerhasználó tulajdonában álló földgáz elosztását a Földgázelosztó üzemeltetésében álló elosztóhálózaton keresztül az elosztóhálózat végponti kapacitás mértékéig. Továbbá a rendszerhasználati szerződés alapján a rendszerhasználó és a Földgázelosztó az ÜKSZ szabályai szerint elvégzi a korrekciós elszámolást.

### **Ha a felhasználó a kapacitáslekötés során saját jogon jár el, rá a földgázkereskedőre vonatkozó rendelkezések az irányadók.**

A betáplálási-kiadási pontok szabad kapacitásainak lekötése a VHR és az ÜKSZ előírásai szerint történik.

Felhasználónkénti igénybejelentés kapacitás lekötéssel érintett felhasználók esetén szükséges. Alapdíjas és egyetemes szolgáltatást igénybevevő felhasználók esetében elegendő a gázátadó állomásra összesített adatok megadása.

A lekötött kapacitás a betáplálási-kiadási pont kapacitásának az a része, amelyet adott kapacitáslekötési időszakra a rendszerhasználó rendszerhasználati szerződéssel leköt és amely a Vhr.-ben előírt energia egységben kifejezett két kapacitásértékkel – kiadási ponti

és forrásoldali kapacitásigénnyel – szerepel a földgázelosztó nyilvántartásában. Rendszerhasználati szerződés megkötésére jogosult minden nyilvántartott szerződéses kapacitással rendelkező felhasználó és a felhasználó által átruházott lekötési joggal érintett kapacitások mértékéig a kereskedő, valamint az a belföldi felhasználó vagy külföldi személy vagy társaság, aki vagy amely a szabad kapacitásokra vonatkozó igényét az ÜKSZ-ben meghatározottak szerint a Földgázelosztónak bejelentette. Ha a felhasználó ellátása földgázkereskedőn keresztül történik, köteles a betáplálási és kiadási ponti kapacitásainak lekötési jogát a kereskedelmi vagy egyetemes szolgáltatási szerződés aláírásával, az abban foglalt mértékig az őt ellátó kereskedőnek ideiglenesen átadni. A földgázkereskedő a kapacitás lekötés jogát harmadik fél részére átadhatja. A felhasználó az átruházott lekötési jog tárgyát képező kapacitások felett a kereskedővel kötött szerződésében foglalt szolgáltatások megszűnéséig a kapacitásokkal nem rendelkezhet és azokat másodlagos kereskedelemben nem értékesítheti. Ha a földgáz kereskedelmi szerződés bármely módon megszűnik, a megszűnés napjával a kapacitás-lekötési jog visszaszáll a felhasználóra. A lekötési jog átadásáért és visszaszállásáért ellenérték vagy költségtérítés nem kérhető. A felhasználó vagy az őt ellátó földgázkereskedő másodlagos kapacitás-kereskedelemben csak azokat a kapacitásait értékesítheti, amelyek tekintetében rendszerhasználati szerződést kötött. A felhasználási helyre vonatkozó kiadás ponti kapacitás más felhasználási helyre nem vihető át, az csak a felhasználási helyen értékesíthető.

A lekötött kapacitások mértékéig a Földgázelosztó biztosítja a földgáz szállítását az elosztó hálózaton. A Földgázelosztó hálózat betáplálási pontjai átvételi, a felhasználói végpontok felhasználási helynek minősülnek. A fentiek alapján a Földgázelosztó az elosztói hálózat belépési pontjain átveszi a rendszerhasználó tulajdonában álló földgázt és azt továbbítja (elosztja) a rendszerhasználó által ellátott felhasználók részére, átadja az elosztóhálózat kilépési pontjain. A Földgázelosztó a kapacitás lekötések mértékéig korlátozásmentes földgázelosztás biztosítására vállal kötelezettséget. Ezen kötelezettség alól mentesül a Földgázelosztó, ha a tervezett karbantartás, az üzemzavar, válsághelyzet és a korlátozás miatt nem tud eleget tenni elosztási kötelezettségének. A rendszerhasználók elosztóhálózathoz történő hozzáférés szabályait a jelen Üzletszabályzat és a vonatkozó jogszabályi előírások tartalmazzák. A vonatkozó jogszabályokban, ÜKSZ-ben, valamint a jelen Üzletszabályzatban meghatározott, a felekre vonatkozó adatszolgáltatási kötelezettségek, előírások, információk egységes keretben történő összefoglalását a rendszerhasználati szerződés mellékletét képező adatforgalmi megállapodás rögzíti. A gázátadó állomások megnevezését, a lekötött kapacitás mértékét, valamint az elosztásra kerülő gáz mennyiségét időtartamra vonatkoztatva szintén a rendszerhasználati szerződés mellékletei tartalmazzák. A kapacitást csak a földgázelosztó hálózathoz való csatlakozás feltételei alapján, a csatlakozás feltételeinek megfelelő kapacitás mértékéig lehet igénybe venni a felhasználók és a Földgázelosztó között létrejött elosztói csatlakozási, valamint elosztóhálózat-használati szerződés szerint.

Elosztó az üzemeltetésében lévő elosztóvezeték esetében a kapacitás-lekötést megtagadhatja, ha:

- a) a rendszerhasználó nem biztosította a GET-ben, más jogszabályban vagy az ÜKSZ-ben előírt feltételeket és garanciákat, vagy
- b) a hozzáférés biztosítása veszélyeztetné az életet vagy a vagyonbiztonságot.

A Földgázelosztó az üzemeltetésében lévő elosztóvezetékhez való hozzáférést felfüggesztheti, ha:

- a) a szállítási rendszerirányító korlátozó intézkedést rendel el,
- b) a rendszerbe betáplálni kívánt földgáz minősége az ÜKSZ-ben foglalt követelmé-

- nyeknek nem felelne meg,
- c) a rendszer-összekötési ponton a kapcsolódó rendszerüzemeltető megtagadta a földgáz átvételét,
  - d) a rendszerhasználó nem biztosítja folyamatosan a GET-ben, más jogszabályban, az ÜKSZ-ben, valamint a jelen üzletszabályzatában előírt feltételeket és garanciákat,
  - e) a rendszerhasználó nem fizette meg a rendszerhasználati díjat, a pótdíjat vagy az egyéb szerződéses díjat,
  - f) a hozzáférés teljesítése veszélyeztetné az életet vagy a vagyonbiztonságot,
  - g) a rendszerhasználó a felhasználó szerződésszegése miatt az ÜKSZ-ben meghatározott módon azt kérte, vagy
  - h) a rendszerhasználó nem adott szerződéses biztosítékot vagy a szerződéses biztosítékot nem töltötte fel.

Ha a földgázkereskedő a felhasználó megbízása alapján a földgáz-kereskedelmi szerződésben meghatározott kapacitáslekötési időszakra a felhasználó ellátását biztosító rendszerhasználati szerződést nem kötötte meg és ebből a felhasználónak kára vagy többletköltsége keletkezik, ezen károk és többletköltségek megtérítésére a földgázkereskedő köteles

Kereskedőváltás esetén a korábbi földgázkereskedő a GET 31/B. § (1) bekezdésben foglalt visszaigazolással egyidejűleg köteles az érintett földgázelosztónál bejelenteni a Vhr.-ben meghatározottak szerint a kereskedőváltást, és a földgáz-kereskedelmi szerződés megszűnésének időpontját. Az új földgázkereskedő a földgáz-kereskedelmi szerződés megszűnésének időpontját legalább 21 nappal megelőzően az érintett rendszerüzemeltető részére bejelenteni az új földgáz-kereskedelmi szerződés hatálybalépésének időpontját, továbbá a felhasználási hely egyedi azonosító számának alkalmazásával kezdeményezi a rendszerhasználati szerződés megkötését vagy módosítását. A Földgázelosztó köteles a kereskedőváltással kapcsolatos rendszerhasználati szerződések megkötését vagy módosítását legkésőbb a földgáz-kereskedelmi szerződés megszűnésének időpontját megelőző 4. napig elvégezni.

Kereskedőváltáskori mérőállás meghatározása

- Távlelő mérő berendezéssel rendelkező felhasználó esetében a földgáz-kereskedelmi szerződés megszűnésének időpontjában a rendszerüzemeltető köteles gondoskodni a záró mérőállás távleolvasással történő meghatározásáról.
- Nem távlelő mérő berendezéssel rendelkező felhasználó esetében a záró mérőállás meghatározására a felhasználó, a korábbi és az új földgázkereskedő megállapodása az irányadó. Ennek keretében a felek a felhasználó által közölt mérőállás vagy az ÜKSZ szerinti felhasználói profilbesorolás alapján történő becslés elfogadásáról is megállapodhatnak.
- Ha a felek a bekezdés szerint nem állapodnak meg, akkor az új földgázkereskedő a földgáz-kereskedelmi szerződés megszűnését megelőzően legalább 5 munkanappal kezdeményezi az Elosztónál a fogyasztásmérő berendezés leolvasását. Ebben az esetben az Elosztó a földgáz-kereskedelmi szerződés megszűnésének napjáig gondoskodik a fogyasztásmérő berendezés leolvasásáról. A leolvasás költsége a korábbi és az új földgázkereskedőt egyenlő mértékben terheli. A rendszerüzemeltető a záró mérőállást a leolvasás alapján arányosítással határozza meg.

Amennyiben a régi kereskedő valamely mérőre az előzetes tájékoztatás ellenére nem küld megállapodott mérőállást, a Földgázelosztó által becsült (profil alapú becslés) mérőállás tekintendő mérőállásnak. A becsült mérőállásra vonatkozó reklamációt a kereskedőváltást követő 3 hónapon belül fogad a földgázelosztó. Amennyiben a becsült mérőállás és a rek-

lamációban szereplő megállapodott/igényelt mérőállás közötti különbség nagyobb, mint 100 m<sup>3</sup>, a Földgázelosztó elvégzi a módosítást, helyesbíti az érintett felhasználói elszámolásokat.

A rendszerüzemeltető az elszámoláshoz szükséges adatokat a leolvasást követő 3 napon belül közli a korábbi és az új földgázkereskedővel, amely alapján a korábbi földgázkereskedő köteles végszámlát kibocsátani a földgáz-kereskedelmi szerződés megszűnésétől számított 20 napon belül. Az új földgázkereskedő által kiállított első számla kezdő mérőállásának a korábbi földgázkereskedő által kiállított végszámlán szereplő záró mérőállással azonosnak kell lennie.

A GET 26/B. § (2) bekezdése alapján, ha a felhasználó a kereskedőváltással kapcsolatos kötelezettségeit teljesítette, de valamely érintett földgázkereskedő vagy rendszerüzemeltető nem teljesíti a kereskedőváltással kapcsolatos kötelezettségeit, és emiatt a kereskedőváltás nem jön létre, a felhasználó korábbi földgáz-kereskedelmi szerződése változatlan feltételekkel hatályban marad.

A földgáz ellátásba a gázév közben üzembe helyezett csatlakozással, vagy szolgáltatásba történő bekapcsolással érintett felhasználót vagy többletkapacitást igénylő felhasználót ellátó földgázkereskedő – kivéve a lakossági felhasználó esetét – az éves alap- vagy kapacitásdíjat a teljes gázévre köteles megfizetni. Az Elosztó jogosult a bekapcsolás, illetve a többlet kapacitás igénybételének megkezdése előtti időszakra vonatkozó alap- vagy kapacitásdíjat a bekapcsolást, vagy a többletkapacitás igénybevételének megkezdését követően egy összegben kiszámlázni.

Ha a felhasználó földgáz-kereskedelmi szerződése a gázév zárónapján szűnik meg, a felhasználó ettől kezdődően rendelkezhet a lekötött kapacitásával, ha a gázév közben szűnik meg, akkor e naptól rendelkezhet a lekötött kapacitásával.

Ha a felhasználó felhagy a földgázfelhasználó tevékenységével, akkor a földgázkereskedő legkésőbb a felmondás kézhezvételétől számított 5 napon belül köteles az érintett rendszerüzemeltetőt tájékoztatni a felhasználóval kötött földgáz-kereskedelmi szerződésének megszűnéséről.

A földgázkereskedő köteles a rendszerhasználati díjakat a lekötési időszakból hátralévő időszakra vonatkozóan megfizetni a rendszerüzemeltető részére.

A földgázkereskedő legalább 15 munkanappal korábban köteles a Földgázelosztót tájékoztatni a felhasználóval kötött szerződésének megszűnéséről. A Földgázelosztó jogosult a bejelentés tudomásul vételét és a rendszerhasználati szerződés módosítását megtagadni, ha a felhasználó közvetlenül vagy más földgázkereskedőn keresztül nem biztosítja a kapacitás-lekötés gázév végéig fennmaradó díjainak megfizetését.

Ha a felhasználó a saját ellátásához kapcsolódó kapacitásait saját maga köti le, akkor a kapacitás lekötés tekintetében a földgázkereskedőre vonatkozó rendelkezések az irányadók.

A rendszerhasználó az adott elosztóhálózat használatáért a vonatkozó jogszabályban meghatározott rendszerhasználati díjat (átalány-, alap-, kapacitás-, forgalmi díj) köteles fizetni.

A Földgázelosztó megtagadhatja a rendszerhasználati szerződés megkötését abban az esetben, ha a rendszerhasználó a vonatkozó szabványban meghatározottaktól eltérő minőségű földgázt kíván az elosztórendszerbe betáplálni.

Hóközi rendszerhasználó váltás esetén a hatályos rendszerhasználati díj rendelet alapján a tárgyhóra eső alap-, kapacitás- és átalánydíjat annak a rendszerhasználónak kell megfi-



zetnie, akinek az érintett felhasználó az ellátásában volt tárgyható elsején.

### **Előre fizető mérővel rendelkező felhasználók kereskedőváltása**

Amennyiben díjhátralék miatt - a kereskedő kérésére – került felszerelésre az előre fizető mérő, ez esetben a kereskedőváltási igények beérkezését követően Földgázelosztó leszereli az előre fizető mérőt, és a Földgázelosztó költségére „hagyományos” mérő kerül felszerelésre.

### **iii) Elosztóhálózat-használati szerződés**

Az elosztóhálózat- használati szerződés a földgázelosztó és a felhasználó között létrejött szerződés, amely alapján a felhasználó az elosztóvezetéket a földgázelosztói csatlakozási szerződésben meghatározott vásárolt kapacitás mértékéig használhatja.

Az elosztóhálózat- használati szerződés megkötésének feltétele a csatlakozási díj megfizetése és az elosztói csatlakozási szerződésben előírt feltételek teljesítése. Az elosztóhálózat- használati szerződést az elosztói csatlakozási szerződés vásárolt kapacitás mértékére és ütemezésére vonatkozó tartalmának megfelelően kell megkötni. Ha nem áll rendelkezésre írásba foglalt elosztói csatlakozási szerződés, a vásárolt kapacitás mértékét a felhasználási helyen felszerelt fogyasztásmérő berendezés névleges teljesítménye alapján kell megállapítani.

A Földgázelosztó jogosult az általa kiküldött elosztóhálózat-használati szerződési ajánlatot, valamint az elosztóhálózat-használati szerződést szkennelt, vagy előre nyomtatott, a cégjegyzési szabályoknak megfelelő aláírással ellátva, elektronikusan és/vagy postai úton megküldeni a felhasználónak, amelyet a Földgázelosztó által cégszerűen aláírt szerződésnek kell tekinteni. Amennyiben a felhasználó ez ellen TIGÁZ Zrt-nél kifejezetten tiltakozik, részére a Földgázelosztó eredeti cégszerű aláírással ellátott szerződés példányt küld. Ellenkező esetben a Földgázelosztó által ilyen módon aláírt, és a felhasználó által nem kifogásolt és aláírt szerződés írásba foglalt, érvényes és hatályos elosztóhálózat-használati szerződésnek minősül. Az elosztóhálózat-használati szerződés a felek aláírásával jön létre és a hatálya azon időpontban áll be, amikor a felhasználó és/vagy képviselője, meghatalmazottja által aláírt szerződést a Földgázelosztó kézhez vette.

Az elosztóhálózat-használati szerződés megkötésekor a felhasználó személyesen, vagy - az elosztóhálózat-használati szerződés és a földgáz-kereskedelmi/egyetemes szolgáltatási szerződés földgázkereskedő/egyetemes szolgáltató általi összevont kezelésére adott megbízás esetén a Ptk. 6:274. §-a alapján – megbízottja útján jogosult eljárni.

Amennyiben a felhasználó megbízta a földgázkereskedőt/egyetemes szolgáltatót, hogy egy adott felhasználási helyre vonatkozó elosztóhálózat-használati szerződését és földgáz-kereskedelmi/egyetemes szolgáltatási szerződését megbízottként összevontan kezelje, a földgázkereskedő/egyetemes szolgáltató jogosult az elosztóhálózat-használati szerződést a felhasználó nevében megkötni. A Földgázelosztó a földgázkereskedő/egyetemes szolgáltató megbízotti minőségét, képviseleti jogosultságát nem vizsgálja, annak meglétéért és érvényességéért a Földgázelosztóval szemben a földgázkereskedő/egyetemes szolgáltató tartozik teljes körű felelősséggel.

Ha az elosztóhálózat-használati szerződést a felhasználó nevében a földgázkereskedő/egyetemes szolgáltató köti meg, a Földgázelosztó és a földgázkereskedő/egyetemes szolgáltató egyaránt jogosult az elosztóhálózat-használati szerződést szkennelt, vagy elő-

re nyomtatott, a cégjegyzési szabályoknak megfelelő aláírással ellátni, amelyet a Földgázelosztó és a földgázkereskedő/egyetemes szolgáltató által cégszerűen aláírt szerződésnek kell tekinteni. A Földgázelosztó és a földgázkereskedő/egyetemes szolgáltató által ekként megkötött elosztóhálózat-használati szerződést a Földgázelosztó tájékoztatásul haladéktalanul megküldi a felhasználó részére. Amennyiben a felhasználó a szkennelt, vagy előre nyomtatott, cégszerű aláírás(ok) miatt akár a Földgázelosztónál, akár a földgázkereskedőnél/egyetemes szolgáltatónál kifejezetten tiltakozik, az érintett engedélyes haladéktalanul köteles intézkedni az elosztóhálózat-használati szerződés aláírása érdekében. A Földgázelosztó az elosztóhálózat-használati szerződés mindkét engedélyes cégszerű aláírásával ellátott egy eredeti példányát tájékoztatásul megküldi a felhasználó részére. Amennyiben a felhasználó a szkennelt, vagy előre nyomtatott, cégszerű aláírás ellen nem tiltakozik, a Földgázelosztó és a földgázkereskedő/egyetemes szolgáltató által ilyen módon aláírt szerződés írásba foglalt, érvényes és hatályos elosztóhálózat-használati szerződésnek minősül.

Amennyiben a felhasználó a szkennelt, vagy előre nyomtatott, cégszerű aláírás ellen nem tiltakozik, a Földgázelosztó és a felhasználó nevében eljáró földgázkereskedő/egyetemes szolgáltató által ilyen módon aláírt elosztóhálózat-használati szerződés írásba foglalt, érvényes és hatályos szerződésnek minősül.

Ha a felhasználó a szerződést véleményeltéréssel írta alá, akkor a szerződés a felek által megállapított napon lép hatályba. A felhasználó a Vhr. rendelkezései alapulvételével összeállított és a jelen Üzletszabályzat 6. számú mellékletében rögzített elosztóhálózat-használati szerződésminta lényeges tartalmi elemei tekintetében véleményeltéréssel nem élhet. Ha a szerződéskötési igénnyel jelentkező felhasználó a részére átadott vagy megküldött szerződéstervezetet 30 napon belül aláírva nem küldi vissza a földgázelosztónak, vagy arra vonatkozóan nem nyilatkozik, a Földgázelosztó ajánlati kötöttsége megszűnik, amelyről a felhasználót tájékoztatni köteles.

Az elosztóhálózat- használati szerződésnek a következőket kell tartalmaznia:

- a Földgázelosztó és a felhasználó megnevezését, természetes személy esetén a nevének, lakcímének, anyja nevének, születési helyének, születési idejének, gazdálkodó szervezet esetén a székhelyének, a cégjegyzékszámának feltüntetésével,
- a gázátadó(k) megnevezését,
- a felhasználási helyen felszerelt fogyasztásmérő berendezés(ek) névleges (össz)teljesítményét,
- az elosztásra kerülő gáz minőségi követelményeit,
- profilba sorolt felhasználó esetében a felhasználó profilba történő besorolását,
- a hálózati névleges nyomásértékét a csatlakozási ponton,
- a felhasználási helyen felszerelt, az elszámolás alapjául szolgáló fogyasztásmérő berendezés és tartozékainak, azonosítóinak felsorolását,
- a mérőleolvasás formáját és rendszerességét,
- a szerződő felek jogait és kötelezettségeit, a szünetelés időpontjának meghatározására vonatkozó rendelkezéseket,
- a szerződő felek szerződésszegésének következményeit, különös tekintettel a földgázelosztói hozzáférés felfüggesztésére,
- a szerződő felek együttműködését és elszámolását földgázellátási zavar és válsághelyzet esetén,
- a felhasználói panasz bejelentésének és elintézésének rendjét, és
- a fogyasztásmérő berendezés tulajdonjogára vonatkozó rendelkezéseket.

Az elosztóhálózat-használati szerződésből eredő polgári jogi igények három év alatt évülnek el. Az elévülés a követelés esedékességének napján kezdődik.

### **Elosztóhálózat-használati szerződés kapcsolata a földgáz-kereskedelmi és egyetemes szolgáltatási szerződéssel**

A felhasználó arra irányuló igénye esetén a földgázkereskedő köteles az elosztóhálózat - használati szerződést és földgáz-kereskedelmi szerződést összevontan kezelni. Ebben az esetben a földgázkereskedő biztosítani köteles az elosztóhálózat- használati szerződéssel kapcsolatos ügyintézés az ügyfélszolgálatán.

A földgázkereskedő és a Földgázelosztó az elosztóhálózat-használati és földgáz-kereskedelmi szerződések földgázkereskedő részéről megbízottként történő összevont kezelése esetén a kötelezettség teljesítése érdekében egymással megállapodást köt. A földgázkereskedő - amennyiben a felhasználó az elosztóhálózat-használati és földgáz-kereskedelmi szerződéseinek földgázkereskedő részéről megbízottként történő összevont kezelését kéri - az elosztóhálózat-használati szerződés vonatkozásában jogosult a felhasználóval a szerződést aláírni, és azt a felhasználótól átvenni, valamint továbbítani a Földgázelosztó felé.

A felhasználó földgáz-kereskedelmi szerződésének kereskedőváltás miatti felmondása az elosztóhálózat-használati szerződés hatályát nem érinti.

Egyetemes szolgáltatási szerződésében a felhasználó megbízhatja a földgázkereskedőt, hogy megkösse helyette a Földgázelosztóval az elosztóhálózat-használati szerződést.

Az egyetemes szolgáltatásra vonatkozó ajánlatkérésében a felhasználónak nyilatkozni kell arra vonatkozóan, hogy kéri-e az elosztóhálózat-használati szerződés egyetemes szolgáltató, mint megbízott általi kezelését.

Az elosztóhálózat-használati szerződésnek az egyetemes szolgáltató, mint megbízott általi kezelésére a földgázkereskedőre irányadó szabályokat kell alkalmazni.

Az egyetemes szolgáltatási szerződés hatálybalépésének feltétele a felhasználási hely elosztóhálózathoz való csatlakozása, valamint az, hogy a felhasználó hatályos elosztóhálózat-használati szerződéssel rendelkezzen.

A felhasználó az egyetemes szolgáltatási szerződés felmondásával egyidejűleg az elosztóhálózat-használati szerződését is köteles megszüntetni. Amennyiben az egyetemes szolgáltató a felhasználó elosztóhálózat-használati szerződését megbízottként kezeli, úgy az elosztóhálózat-használati szerződés megszüntetésére a felhasználó az egyetemes szolgáltatónak köteles megbízást adni. E rendelkezéseket nem kell alkalmazni, ha az egyetemes szolgáltatási szerződés felmondására kereskedőváltás miatt kerül sor.

### **Az elosztóhálózat- használati szerződés írásba foglalásának menetrendje**

Az elosztóhálózat-használati szerződés tervezet átadása vagy megküldése a felhasználók részére a következő módon lehetséges:

- a Földgázelosztó a személyes ügyintézés során az ügyfélszolgálaton vagy az ügyféllel a felhasználási helyen történő személyes találkozás alkalmával azt átadja,
- a Földgázelosztó postán elküldi az írásba foglalt szerződéssel nem rendelkező felhasználó részére.

- A Földgázelosztó a felhasználó kérésére az elosztóhálózat-használati szerződés kötés iránti igény bejelentésének kézhezvételétől számított 15 napon belül a szerződéstervezetet írásban elkészíti és a felhasználónak átadja vagy megküldi.

A Földgázelosztó az elosztóhálózat-használati szerződés tervezetének rendelkezésre bocsátásával egyidejűleg átadja a felhasználónak a megkötendő szerződés általános szerződési feltételeit.

A Földgázelosztó az általános szerződési feltételeket az ügyfélszolgálatán, valamint a honlapján köteles elérhetővé tenni.

A felhasználó az elosztóhálózat-használati szerződés megkötése érdekében köteles a Földgázelosztóval együttműködni, és a Földgázelosztó által részére eljuttatott szerződést aláírni és 15 napon belül visszajuttatni a Földgázelosztóhoz.

Ha a felhasználási helyen a hálózati csatlakozás már kiépítésre került, a felhasználóval az elosztóhálózat-használati szerződést az igénybejelentéstől számított 8 napon belül meg kell kötni.

A megkötendő szerződéssel érintett jogviszonyra – a szerződés megkötéséig – a GET, a Vhr., a Gesz, valamint a jelen Üzletszabályzatnak a szerződések tartalmát megállapító rendelkezéseit úgy kell alkalmazni, mintha azok a felek közötti szerződéses megállapodás részét képeznék.

#### **v) Üzemeltetési szerződés**

Jelen Üzletszabályzatnak 6. számú melléklete nem tartalmazza az üzemeltetési szerződés mintáját, annak tartalma tekintetében a GET, a Vhr., valamint a Földgázelosztó Üzletszabályzatának jelen pontja irányadó.

A Földgázelosztó – a tulajdonában nem lévő eszközhányad vonatkozásában – a tulajdonossal történő üzemeltetési szerződés megkötését követően gyakorolhatja engedélyesi tevékenységét. Az elosztóvezeték tulajdonosa köteles a tulajdonában lévő elosztó rendszer működtetéséről, fenntartásáról és karbantartásáról gondoskodni, és ha nem rendelkezik a működtetéshez szükséges engedéllyel, köteles a Földgázelosztóval, mint rendszerüzemeltetővel üzemeltetési szerződést kötni.

A Földgázelosztó és a gázelosztó rendszer tulajdonosa az üzemeltetési szerződés megkötése, teljesítése és módosítása során köteles együttműködni. A Földgázelosztó és a tulajdonos egyetemlegesen felelős az üzemeltetési szerződés megkötéséért.

Az üzemeltetési szerződésnek a következőket kell tartalmaznia:

- az üzemeltetett vezetékek és a működési terület leírását,
- az üzemeltetésre, karbantartásra, felújításra vonatkozó rendelkezéseket,
- az üzemzavar, a korlátozás és a válsághelyzet esetén követendő előírásokat,
- az üzemeltetéshez szükséges jogokra (szolgálat, vezetékek-, bérleti, használati jog) vonatkozó rendelkezéseket, amely tartalmazza ezen jogok megszerzésének, ingatlan-nyilvántartási bejegyzésének és ellentételezésének szabályait,
- az üzemeltetett földgázrendszer vagyoni- és felelősségbiztosítására vonatkozó rendelkezéseket,

- új felhasználói igények esetén a csatlakozás, az üzemeltetett rendszer fejlesztésére vonatkozó részletes szabályokat, különösen a fejlesztés, bővítés, bekapcsolás részletes műszaki és pénzügyi feltételeit, a tulajdonjog és költség megosztásra vonatkozó szabályokat, az ezzel kapcsolatos tulajdonosi, illetve az üzemeltetői jogokat és kötelezettségeket,
- a mérő és nyomásszabályozó tulajdonjogának rendezését,
- rendszerhasználati és csatlakozási díj megosztására, valamint fizetési feltételekre, elszámolásra és az ehhez szükséges adatszolgáltatási kötelezettségekre vonatkozó szabályokat.

### **7. c) Egyedi feltételek kezelése**

Az általánostól eltérő igények vagy feltételek esetén a Földgázelosztó és a rendszerhasználó, valamint a felhasználó egyedi szerződést köthet.

Az egyedi szerződésben nem szabályozott kérdésekben, a Földgázelosztó Üzletszabályzatában rögzített általános szerződési feltételeknek, a Földgázelosztó Üzletszabályzatának, valamint a vonatkozó jogszabályoknak a rendelkezései az irányadóak. Amennyiben az egyedi szerződés a Földgázelosztó Üzletszabályzatában rögzített általános szerződési feltételektől vagy a Földgázelosztó Üzletszabályzatától eltérő feltételeket tartalmaz, úgy az egyedi szerződésben foglalt feltételek az irányadóak.

Amennyiben a szerződés tartalmában a felek megállapodni nem tudnak, a szerződésük tartalmának meghatározásánál jelen Üzletszabályzatban meghatározott általános előírásokat és a vonatkozó jogszabályi előírásokat kell alkalmazni.

### **Az alkalmazandó árak, tarifák**

A rendszerhasználó által a rendszerhasználattal kapcsolatban fizetendő díjtételeket a rendszerhasználati díjak megállapítását szabályozó mindenkor hatályos jogszabály szerint kell megállapítani és megfizetni a rendszerhasználati szerződésben rögzített fizetési határidővel.

A csatlakozásért fizetendő csatlakozási díjak meghatározása és alkalmazása tekintetében a csatlakozási díjszámításra vonatkozó mindenkor hatályos jogszabályok, a jelen Üzletszabályzat 7. g.) pontja, valamint a 4. számú melléklete tartalmazzák rendelkezéseket.

Az egyéb alkalmazandó díjtételeket a társasági árközlemény tartalmazza, mely az ügyfélszolgálatokon és a Földgázelosztó honlapján hozzáférhető.

A Földgázelosztó által külön díj ellenében végezhető, valamint ingyenesen biztosítandó szolgáltatásokat, valamint azok díjait a vonatkozó rendelet határozza meg.

### **7. d) Az üzemzavar, korlátozás és szüneteltetés esetén alkalmazandó szabályok**

#### **7.da) Kölcsönös tájékoztatási kötelezettség és eljárásrend üzemzavar és korlátozás esetén**

##### **i) Üzemzavar**

A Földgázelosztó a szolgáltatási területén jelentkező üzemzavarok szakszerű és gyors elhárítása érdekében a GET alapján, folyamatosan működő ügyeleti-készenléti szolgálat fenntartásáról gondoskodik és biztosítja az üzemzavarok haladéktalan elhárítását. A társaság az ügyeleti-készenléti szolgálatnál, olyan munkatársakat foglalkoztat, akik megfelelő szakértelemmel, helyismerettel rendelkeznek és a vonatkozó előírások betartásával végzik az üzemzavar elhárítást.

Ennek érdekében a Földgázelosztó:

- 24 órás diszpécserszolgálatot tart fenn,
- a vészhelyzet megszüntetésére alkalmas ügyeleti-készenléti szolgálatot működtet,
- az üzemzavar dokumentálására, értékelésére alkalmas nyilvántartást vezet, melyet az integrált irányítási rendszerben szabályoz.

A Földgázelosztó az integrált irányítási rendszerében szabályozza:

- az ügyeleti-készenléti szolgálat szervezeti felépítését, működésének személyi és tárgyi feltételeit,
- a bejelentett vagy feltárt üzemzavar fogadásának módját, nyilvántartását,
- az eljárás során elvégzendő teendőket,
- a felhasználók ellátásában résztvevő engedélyes kiértékelésének rendjét,
- a felhasználók kiértékelésének módját,
- az üzemzavarral kapcsolatos jelentési kötelezettség, ellátásának rendjét.

Az ügyeleti-készenléti szolgálat az üzemzavar és veszélyhelyzet elhárítás folyamatának megkezdésére vonatkozó intézkedéseket haladéktalanul megteszi, (belső integrált irányítási rendszerében és technológiában meghatározottak szerint), amely során az alábbi szempontokat veszi figyelembe:

- életet, testi épséget fenyegető veszély megszüntetése,
- vagyont fenyegető veszély megszüntetése,
- a földgázellátó - rendszert fenyegető veszély megszüntetése,
- rendszerhasználók ellátásának helyreállítása,
- üzembiztonság helyreállítása.

A Földgázelosztó az üzemzavarról a felhasználókat - helyileg szokásos módon - haladéktalanul értesíti, illetve tájékoztatja. Az üzemzavar és veszélyhelyzet kiterjedésétől függően a lehető legkisebb felhasználói kört érintően, és a jóváhagyott korlátozási besorolás figyelembevételével végzi az elhárításhoz szükséges kizárásokat.

A gázelosztó és felhasználói rendszeren észlelt üzemzavar (gázömlés, gázszivárgás, robbanás, tűzeset, stb.) a felhasználók részére közzétett, 06 80/300-300 telefonszámon jelenthető be. Bejelentésre köteles és jogosult minden állampolgár.

Az ingatlanon belüli gázszivárgás, gázömlés esetén a felhasználó köteles a veszély elhárítása érdekében a tőle elvárható intézkedéseket (pl. szellőztetés, gázcsapok lezárása, tűzgyújtás-, villamos berendezés bekapcsolásának mellőzése, szikraképződés megakadályozása, a veszélyeztetett környezet tájékoztatása) megtenni.

Az üzemzavar elhárítást követően a Földgázelosztó a gázszolgáltatást a lehető legrövidebb időn belül helyreállítja.

A felhasználók biztonságos gázellátása érdekében a Földgázelosztó a saját műszeres ellenőrzéssel megállapított, vagy felhasználói bejelentés alapján tudomására jutott gázömlésből adódó veszélyhelyzet elhárítására azonnali intézkedéseket tesz és az elosztóvezeték keletkezett gázömlést saját költségére hárítja el.

Az ingatlanon belüli gázömlés esetén a veszélyhelyzet megszüntetésére a Földgázelosztó - a felhasználó költségére - intézkedéseket tesz, de a veszélyhelyzet okának végleges elhárítása az ingatlantulajdonos (vagyonkezelő) kötelezettsége és költsége, a Földgázelosztó tulajdonát képező fogyasztásmérő berendezés és nyomásszabályozó kivételével.

Ha a fogyasztásmérő berendezés és tartozékai és/vagy nyomásszabályozó cseréjére a felhasználó állagmegóvási kötelezettségének elmulasztása miatt kerül sor, az ezzel kapcsolatos költségeket a felhasználó viseli akkor is, ha a mérő cseréje más ok miatt is szükségessé vált.

A szállítóvezetéken bekövetkező földgázellátási zavar eredményeképpen az elosztóvezetéken keletkező üzemzavar a Földgázelosztó működési körén kívül eső földgázellátási zavarnak minősül.

## **ii) Korlátozás**

A korlátozás a földgázellátási zavar esetén az egyes korlátozási kategóriákba besorolt felhasználók gázfogyasztásának csökkentése vagy megszüntetése annak érdekében, hogy az együttműködő földgázrendszeren vagy annak egy részén a hidraulikai egyensúly helyreálljon és fenntartható legyen.

A felhasználói korlátozást a GET 12. § d) pontja alapján a szállítási rendszerirányító rendeli el és irányítja, a MEKH egyidejű tájékoztatása mellett.

Üzemzavar vagy forráshiány miatt szükségessé váló fogyasztáskorlátozás esetén a felhasználó köteles a korlátozási sorrend szerinti vételezés végrehajtására.

A szállítási rendszerirányító által elrendelt korlátozást az összesített korlátozási besorolásban szereplő felhasználóknál kell elrendelni.

A végrehajtásról a földgázelosztó tájékoztatja a szállítási rendszerirányítót és az érintett engedélyeseket.

### **Korlátozás esetén alkalmazandó szabályok**

A 265/2009. (XII. 1.) Korm. rendelet rendelkezik a korlátozásra vonatkozó részletes rendelkezésekről, a felhasználók korlátozható és nem korlátozható kategóriáinak meghatározásáról, a korlátozható kategóriába tartozó felhasználók jogairól és kötelezettségeiről, az egyes felhasználóknak a jogszabály szerinti kategóriába történő besorolásának részletes szabályairól, valamint a korlátozás esetén alkalmazandó teendőkről, intézkedésekről.

A Földgázelosztó az elosztóhálózatával összekapcsolt elosztói engedélyesekkel a megteendő intézkedéseket egyezteteti és összehangolja.

Az üzemelő rendszer gázmentesítést, illetve a gáz alá helyezési munkákat csak a Földgázelosztó szakemberei végezhetik el.

A korlátozás végrehajtásáról a korlátozás időpontjának és mértékének megadásával a Földgázelosztó intézkedik a korlátozható felhasználó felé. A felhasználó a Földgázelosztó értesítését követően haladéktalanul köteles megkezdeni a Földgázelosztó által elrendelt korlátozást. A korlátozás megszüntetéséről a felhasználót értesíteni kell.

A felhasználó által nem a Földgázelosztó elrendelése szerint végrehajtott korlátozással más felhasználóknak, földgázipari engedélyeseknek okozott kárért a felhasználót kártérítési kötelezettség terheli a Ptk. szabályai szerint.

## **Korlátozási besorolás**

A korlátozási besorolás a MEKH által jóváhagyott, a 265/2009. (XII. 1.) Korm. rendelet és az ÜKSZ vonatkozó előírásainak megfelelő dokumentum, amely a rendszerhasználók lekötött teljesítményét a jogszabály szerinti korlátozási kategóriák szerinti bontásban tünteti fel. A korlátozási sorrend tartalmazza a korlátozás végrehajtásához szükséges adatokat.

A rendszerhasználó köteles a besoroláshoz szükséges adatokat a Földgázelosztó részére minden év június 30-áig megadni.

A Földgázelosztó köteles minden év július 31-ig a rendszerhasználók adatszolgáltatása alapján a működési területükön lévő felhasználók teljesítményeinek korlátozási besorolását elvégezni és gázátadó állomásonkénti, valamint rendszerhasználónkénti csoportosításban, felhasználónkénti bontásban a korlátozási kategóriáknak megfelelően – az ÜKSZ-ben meghatározott formátumban – a szállítási rendszerirányítónak és a földgázkereskedőnek megküldeni.

A szállítási rendszerirányító összeállítja az összesített korlátozási besorolást, mely gázátadónként tartalmazza a 100 m<sup>3</sup>/h lekötött teljesítmény feletti felhasználók korlátozási besorolását felhasználónként, és a 100 m<sup>3</sup>/h lekötött teljesítményt meg nem haladó felhasználókat összesítve. A korlátozási besorolásnak tartalmaznia kell az elvonható névleges földgáz-teljesítményeket (m<sup>3</sup>/h) átadási pontonként, felhasználónként és korlátozási kategóriánként.

A szállítási rendszerirányító összeállítja az összesített korlátozási besorolást és véleményével együtt minden év augusztus 31-ig a MEKH-nak jóváhagyásra megküldi.

A MEKH indokolt esetben a szállítási rendszerirányító által benyújtott javaslattól a jóváhagyási eljárás során eltérhet, valamint a jóváhagyott korlátozási besorolást saját hatáskörben hivatalból módosíthatja.

A határozatban jóváhagyott részletes korlátozási besorolás összefoglaló táblázatait a szállítási rendszerirányító és a Hivatal a határozat meghozatalának napján a honlapján közzéteszi.

A földgázteljesítményeket a 265/2009. (XII. 1.) Korm. rendelet 12. §-a szerinti korlátozási kategóriába kell besorolni.

A Földgázelosztó köteles a korlátozási sorrendhez szolgáltatott adatokat folyamatosan naprakészen tartani, és azokat korlátozás esetén a korlátozással kapcsolatos eljárásrend alapján felhasználni.

A korlátozás elrendeléséről szóló értesítés módjára vonatkozóan a 265/2009. (XII.1.) Korm. rendelet 14. §. a tartalmaz rendelkezéseket, míg a végrehajtásra rendelkezésre álló időtartamot a rendelet 12. §. a határozza meg. A korlátozás a rendelet 12. §-ban meghatározott valamely korlátozási kategóriába tartozó összes földgázteljesítményre, vagy annak százalékban meghatározott földgázmennyiség-hányadára – a kategóriák növekvő sorrendjében – rendelhető el.

Az aktuális korlátozási sorrend jelen Üzletszabályzat 7. számú melléklete szerinti hivatkozáson érhető el.

**7.db) Az értesítési kötelezettség ideje, módja, értesítés a szállítási rendszerüzemeltető vagy Földgázelosztó által végzett előre tervezhető karbantartási, felújítási munkák miatti szünetelés időpontjáról, várható időtarta-**



## **máról**

A vonatkozó tartalmat a jelen Üzletszabályzat 7.e) pontja rendezi.

### **7.dc) Az értesítés elmaradásának következményei**

A rendszer karbantartása, átalakítása, felújítása, fejlesztése, cseréje és új felhasználó bekapcsolása miatti szüneteltetés kapcsán, a be nem jelentett vagy késedelmesen bejelentett szünetelés, valamint a bejelentett szüneteltetés indokolatlan túllépése esetén a rendszerüzemeltető a Vhr. ben meghatározottak szerint a Hivatal határozatában meghatározott pótdíj megfizetésére köteles. Ha a rendszerüzemeltető a szüneteltetés előzetes bejelentésével késedelembe esik, a rendszerhasználók jogosultak az időpontot elutasítani. Ebben az esetben az érintett felek a szünetelés időpontjának meghatározása érdekében kötelesek ismételten egyeztetni. A szünetelés túllépése indokoltságát a Hivatal jogosult elbírálni. A pótdíjon felül a rendszerhasználó jogosult az igazolt kárainak megtérítését is követelni.

A Földgázelosztó részéről az elosztóhálózat-használati szerződés megszegésének minősül, ha nem értesíti az érintett felhasználót az üzletszabályzatban, illetve a szerződésben meghatározott időben és módon az elosztóvezetéken elvégzendő tervezhető karbantartási, felújítási, fejlesztési munkák miatti szünetelés időpontjáról és várható időtartamáról. A mulasztás jogkövetkezményeit a jelen Üzletszabályzat 8. b) ii) pontja határozza meg.

### **7. dd) A felek együttműködése a helyreállítás érdekében**

Az üzemzavar elhárítást követően a Földgázelosztó a gázszolgáltatást a lehető legrövidebb időn belül helyreállítja.

Ha a hozzáférés megtagadása vagy felfüggesztése jogszerűtlen volt, a Hivatal a GET- ben meghatározott jogkövetkezményeket alkalmazza, egyben kötelezi a rendszerüzemeltetőt a hozzáférés lehető legrövidebb időn belül történő visszaállítására. A hozzáférést a külön jogszabályban meghatározottak szerint vissza kell állítani abban az esetben is, ha a megtagadás vagy felfüggesztés feltételei már nem állnak fenn. A hozzáférés visszaállítása kapcsán a Földgázelosztó köteles betartani a Vhr. és a jelen Üzletszabályzatnak a visszakapcsolásra vonatkozó előírásait.

### **7.de) A földgázelosztás szüneteltetése kezdeményezésének módja**

#### **i) Az elosztási szolgáltatás szüneteltetése, megtagadása az elosztó részéről**

A Földgázelosztó az élet- és vagyónbiztonság, valamint a gázszolgáltatás folyamatosságának veszélyeztetettsége esetén a gázszolgáltatást szüneteltetni köteles.

A Földgázelosztó a felhasználó bekapcsolását, a földgázelosztási szolgáltatás megkezdését, vagy a földgázelosztási szolgáltatás folytatását a GET 16. § (1) bekezdésében meghatározott esetekben megtagadhatja vagy a földgázelosztási szolgáltatás folytatását felfüggesztheti, lakossági fogyasztó esetében a GET 29. § (4) bekezdésében foglaltak betartása mellett.

A szolgáltatás részben is megtagadható, ha olyan veszélyhelyzet keletkezik egy, vagy

több gázkészülék használata során, amely a felhasználóra, vagy a felhasználás helyén kívüli más személyek életére, vagy vagyonbiztonságára veszélyt jelent (pl. égéstermék elvezető rendszer hibája). Ilyen esetekben a felhasználó köteles lehetővé tenni a veszélyt jelentő gázkészüléknek a fogyasztásból történő kizárását.

A szolgáltatást a Földgázelosztó a GET 78. § (1) bekezdésében meghatározottakon túl szünetelteti, ha a csatlakozóvezetékek és a felhasználói berendezések külön jogszabályokban meghatározott ellenőrzésének elvégzését igazoló dokumentum alapján megállapítható, hogy a felhasználó a csatlakozóvezetéket, a felhasználói berendezést az életre, a testi épségre, az egészségre vagy a vagyonbiztonságra veszélyes módon használja.

Az elosztási szolgáltatás szüneteltetésére a felhasználóval szerződéses kapcsolatban álló egyetemes szolgáltató, földgázkereskedő kezdeményezésére is sor kerülhet, mely esetben a Földgázelosztó nem vizsgálja a kizárás jogszerűségét.

A szolgáltatás szünetelése vagy a tervezett szüneteltetés esetében az értesítés időpontjára a lakossági fogyasztókra vonatkozó tervezett szüneteltetés miatti kiértékelési szabályok az irányadók.

## **ii) A felhasználó által kezdeményezett szolgáltatási szünet**

A felhasználó a Földgázelosztónál írásban kérheti a rendszerhasználat szüneteltetését. A kérelemnek tartalmaznia kell a szüneteltetés kezdetét és időtartamát.

A szüneteltetés feltétele a fogyasztásmérő berendezés leszerelése, ha a fogyasztásmérő berendezés a Földgázelosztó tulajdonában van. Ha a fogyasztásmérő berendezés nem a Földgázelosztó tulajdonában van, vagy a felhasználási helyen mérő nélküli (átalánydíjas) fogyasztás történik, a szüneteltetés időtartamára a fogyasztói főelzáró kerül elzárásra és plombával ellátott záróelemmel rögzítésre.

A Földgázelosztó a felhasználó írásbeli bejelentésének beérkezésétől számított legfeljebb 8 munkanapon belül, vagy a felhasználóval történt megállapodás alapján ettől eltérő időpontban gondoskodik a fogyasztásmérő berendezés leszereléséről, vagy a fogyasztói főelzáró elzárásáról és plombával ellátott záróelemmel történő rögzítéséről, amelynek költsége mindkét esetben a felhasználót terheli.

A gázszolgáltatás ismételt megindításának feltétele a fogyasztásmérő berendezés felszerelése vagy a fogyasztói főelzáró nyitása, amelynek költségei a felhasználót terhelik. Ha a gázszolgáltatás ismételt megindítását nem a rendszerhasználat szüneteltetését kérő, hanem új felhasználó kéri, a költségek e felhasználót terhelik.

A szüneteltetés időtartamára:

- a) a 20 m<sup>3</sup>/h és annál nagyobb névleges összteljesítményű gázmérővel rendelkező felhasználót ellátó rendszerhasználót és/vagy saját jogon eljáró felhasználót díjfizetési kötelezettség terheli.

## **7. e) A Földgázelosztó rendszerének karbantartása és hibaelhárításának rendje**

A Földgázelosztó az általa üzemeltetett elosztóvezetésekre integrált irányítási rendszerének megfelelően karbantartási tervet készít, amely tartalmazza:

- a gázelosztó hálózat műszeres ellenőrzését,
- acél gázelosztó vezetékek korróziós vizsgálatát,

- az elosztóvezeték tartozékainak karbantartását,
- a gázfogadó állomások és nyomásszabályozók karbantartását és ellenőrzését,
- a földgáz szagosításának ellenőrzését,
- az elosztóvezetékben uralkodó túlnyomás ellenőrzését,
- az elosztóvezetékek üzemeltetéséhez használt gépek, eszközök, mérőműszerek karbantartását, ellenőrzését.

A karbantartási tervek készítésének a folyamatát az integrált irányítási dokumentumaiban leírtak szerint végzi a Földgázelosztó.

A tervszerű megelőző karbantartás miatti szüneteltetés kezdő időpontjáról és előrelátható időtartamáról, valamint a szükséges biztonsági intézkedésekről a Földgázelosztó legalább 3 hónappal korábban, újsághirdetés útján (helyi lapban, megyei újságban, stb.) és/vagy a helyileg szokásos módon értesíti a 20 m<sup>3</sup>/h alatti névleges (össz)teljesítményű mérővel rendelkező felhasználókat. A 20 m<sup>3</sup>/h és a feletti névleges (össz)teljesítményű mérővel rendelkező felhasználók esetén a fenti információkat a Földgázelosztó levélben közli a felhasználókkal, illetve az érintett engedélyesekkel.

Az elosztó rendszer karbantartása esetén a Földgázelosztó legalább 15 nappal a szüneteltetés időpontja előtt a 20 m<sup>3</sup>/h alatti névleges (össz)teljesítményű mérővel rendelkező felhasználók esetében újsághirdetés útján (helyi lap, megyei újság, stb.) és/vagy helyileg szokásos módon, 20 m<sup>3</sup>/h és a feletti névleges (össz)teljesítményű mérővel rendelkező felhasználók esetén pedig levélben értesíti a felhasználókat és az érintett engedélyeseket a szüneteltetés kezdő időpontjáról és előrelátható időtartamáról, valamint a szükséges biztonsági intézkedésekről.

A Földgázelosztó az üzemeltetési és biztonsági szempontok figyelembevételével elosztóvezeteki rekonstrukciós tervet készít.

A hibaelhárítást munkaidőben a területi egységek által felügyelt szakemberek, munkaidőn túl pedig a területi egységek ügyeleti-készenléti szolgálatai végzik, az integrált irányítási rendszerben szabályozott módon.

#### **i) Gázelosztó vezeték rongálásából eredő gázveszteség meghatározása**

A Földgázelosztó tulajdonában vagy kezelésében lévő gázelosztó vezetéken és tartozékain idegen beavatkozás miatti károkozás során követendő eljárást, a Földgázelosztó integrált irányítási rendszere tartalmazza.

A határoló felület(ek) sérülése esetén, amennyiben a kiáramlott gáz mennyisége az átadó állomáson, a gázfogadó-, körzeti nyomásszabályozó állomáson, vagy más elosztó vezetéki tartozékon elhelyezett nyomásregisztráló(k) és/vagy fogyasztásmérő berendezés (ek) adataiból nem határozható meg, akkor a Földgázelosztó tulajdonában lévő, a Miskolci Egyetem által kidolgozott GASJET elnevezésű számítási eljárással ( 5. számú függelék ) kerül meghatározásra a gázveszteség. Ha a fentiek szerinti eljárással kerül számításra a gázveszteség, a 100 m<sup>3</sup> alatti mennyiség nem kerül kiszámlázásra.

Mivel a rongálások miatt fizetendő kártérítés nem tartozik az ÁFA törvény hatálya alá, ezért a felmerült költségeket az eltávozott gáz értékével együtt számviteli bizonylaton, ÁFA nélküli összegben érvényesíti a földgázelosztó.

#### **7. f) A szerződő partnerrel szemben támasztott követelmények**

A szerződő partner köteles:

- az irányadó jogszabályokban meghatározott szerződéseket a vonatkozó előírásoknak megfelelően megkötni,
- a hatályos szerződéseket az előírásoknak megfelelően maradéktalanul betartani,
- a jogszabályi előírásoknak maradéktalanul eleget tenni,
- az ÜKSZ szerinti adatszolgáltatási és bejelentési kötelezettségét a megjelölt határidőre teljes körűen teljesíteni,
- az elosztóhálózat hidraulikai vizsgálatához szükséges órai legnagyobb kapacitásadatokat minden átadás-átvételi pontra évenként megadni,
- a GESZ 17. pontjában foglaltaknak eleget tenni.

A rendszerhasználati szerződés vonatkozásában a rendszerhasználó köteles teljesítésének biztosítékaként a Földgázelosztó által meghatározott szerződési biztosítékot nyújtani az alábbiak szerint.

Amennyiben a rendszerhasználó legalább a Standard & Poor's BBB+ vagy legalább a Moody's Baa1 kockázati hitelminősítési besorolással rendelkezik, és erről cégszerű nyilatkozatot ad, abban az esetben elosztó nem kér szerződéses biztosítékot a rendszerhasználótól.

Amennyiben rendszerhasználónak a fentiek szerinti hitelminősítési szintnél gyengébb a besorolása a Földgázelosztó az alábbi szerződéses biztosítékok valamelyikét jogosult kérni, amely biztosíték rendelkezésre állása éves kapacitáslekötés esetén adott naptári év december 15-ig, negyedéves és havi kapacitáslekötés esetében a szerződés időtartamát követő harmadik hónap 15. napjáig tart.

Kapacitás lekötéssel érintett felhasználási helyek vonatkozásában a szerződéses biztosíték összegének fedezetet kell nyújtania legalább a rendszerhasználó által lekötött kapacitás szerinti

- a) éves kapacitásdíj 1/12-ed részére, b) negyedéves kapacitásdíj 1/3-ad részére,
- c) havi, napi és napon belüli kapacitás lekötés esetén a kapacitásdíj teljes összegére,

valamint a felhasználók megelőző gázéves legnagyobb havi fogyasztása után fizetett forgalmi díjra.

A rendszerhasználó ellátásában lévő alapdíjas felhasználók vonatkozásában a szerződéses biztosíték összegének fedezetet kell nyújtania az éves alapdíj 1/12-ed részére és a felhasználók megelőző gázéves legnagyobb havi fogyasztása után fizetett forgalmi díjra.

A földgázelosztó jogosult a rendszerhasználati szerződés megkötésekor meghatározott szerződéses biztosítékot a gázév közben is felülvizsgálni és módosítani, abban az esetben, ha a Rendszerhasználó által ellátott felhasználók számának vagy az ellátott felhasználók fogyasztásának vonatkozásában jelentős – legalább 10 %-os – változás azt indokoltá teszi. Amennyiben a rendszerhasználónak pótlólagos szerződéses biztosítéknyújtási kötelezettsége keletkezne, köteles a módosítást követő legkésőbb 8 napon belül a különbözetet a földgázelosztó rendelkezésére bocsátani. Amennyiben a rendszerhasználó 15 napon belül a különbözetet nem bocsátja rendelkezésre, az elosztó jogosult a szerződést azonnali hatállyal felmondani. A módosítást a rendszerhasználó is igényelheti, amennyiben portfólió-változása ezt indokolja.

A Vhr. rendelkezése szerint Rendszerhasználó a szerződéses biztosíték nyújtására a szerződés szerinti szolgáltatás megkezdését megelőző 15. munkanapig köteles.

Rendszerhasználó hitelminősítése

Elosztó jogosult növelni a szerződéses biztosíték értékét a hátralék mértékétől, a rendszerhasználó fizetési szokásaitól függően.

### **i) Bankgarancia**

Bankgarancia nyújtásával a bank arra vállal kötelezettséget, hogy meghatározott feltételek esetében és határidőn belül a kedvezményezettnek, a megállapított összeghatárig fizetést fog teljesíteni.

A bankgaranciának meg kell felelnie a következő feltételeknek:

- bankgarancia forintban nyújtandó;
- kedvezményezettje a földgázelosztó;
- a banknak arra kell visszavonhatatlan és feltétel nélküli kötelezettséget vállalnia, hogy a kedvezményezett által megjelölt összegben, de legfeljebb a bankgaranciában megjelölt keretösszeg erejéig első felszólításra, az alapjogviszony vizsgálata illetőleg bármilyen feltétel, vagy kifogásra való tekintet nélkül a földgázelosztó részére kifizetést teljesít a lehívást követő legfeljebb 3 banki napon belül;
- a bankgaranciát annak felhasználását követően 5 munkanapon belül, de legalább a kapacitásdíj megfizetését megelőző ötödik munkanapon fel kell tölteni;
- a rendszerhasználó a rendszerhasználati szerződés alapján éves kapacitáslekötés esetén adott naptári év december 15-ig, negyedéves és havi kapacitáslekötés esetében a szerződés időtartamát követő harmadik hónap 15. napjáig köteles fenntartani a bankgaranciát;
- a bankgaranciával és annak lehívásával kapcsolatos valamennyi költséget a rendszerhasználó köteles viselni;
- a földgázelosztó a bankgarancia lehívására akkor jogosult, ha rendszerhasználónak vele szemben fizetési hátraléka áll fenn, melyet egyszeri, írásbeli felszólítást követően a felszólításban megadott határidőn belül rendszerhasználó nem rendez.

### **ii) Anyavállalati garancia**

A rendszerhasználó a bankgarancia helyett nyújthat anyavállalati garanciát is, abban az esetben, ha a rendszerhasználó anyavállalatának hitelminősítése megfelel a fentiekben megjelölt szintnek, és erről a tényről a rendszerhasználó anyavállalata cégszerűen nyilatkozik, és rendszerhasználó szerződéses partnere volt a földgázelosztónak az aktuális (megkötendő szerződésben szereplő) gázévet megelőző, legalább egy gázévben.

Anyavállalati garancia esetén a rendszerhasználó anyavállalata cégszerűen kiállított nyilatkozatával visszavonhatatlanul készfizető kezességet vállal a rendszerhasználó rendszerhasználati szerződésből eredő mindennemű fizetési kötelezettségéért a földgázelosztó felé, azzal, hogy a kezességvállalási nyilatkozat a rendszerhasználati szerződés alapján kiállított éves kapacitáslekötés esetén adott naptári év december 15-ig, negyedéves és havi kapacitáslekötés esetében a szerződés időtartamát követő harmadik hónap 15. napjáig hatályos és a rendszerhasználó esetleges újabb lejárt tartozása esetén a kezességvállaló nyilatkozat alapján az anyavállalat ismételten köteles teljesíteni a földgázelosztó felé.

Az anyavállalat, mint készfizető kezes nyilatkozatában vállalja, hogy rendszerhasználónak

a földgázelosztóval megkötött rendszerhasználati szerződésből eredő, lejárt tartozását a földgázelosztó írásbeli felszólítása esetén a földgázelosztó részére közvetlenül legfeljebb 3 banki napon belül maradéktalanul megfizeti.

Az anyavállalat, mint készfizető kezes, nyilatkozatában vállalja továbbá azt is, hogy amennyiben a rendszerhasználó ellen csőd, felszámolási, végrehajtási vagy törlési eljárás indul, úgy a készfizető kezesi fizetési kötelezettsége az eljárás kezdő napját megelőző nappal kiterjed mindazon szolgáltatás ellenértékének megfizetésére is, melyet a földgázelosztó már teljesített a rendszerhasználó felé, de még nem számlázott ki, vagy amelynek a fizetési határideje a cégjogi esemény kezdőnapját megelőző napon még nem járt le.

Az anyavállalati garanciával felmerült költségeket a rendszerhasználó köteles viselni.

### **iii) Óvadéki megállapodás**

Rendszerhasználó és Földgázelosztó közös megegyezéssel a fentiekben meghatározott biztosítéki formáktól eltérhetnek, és óvadéki megállapodást köthetnek, azzal, hogy a kapcsolódó költségeket minden esetben a rendszerhasználó viseli, és a szerződés teljes időbeli hatálya alatt, de legkésőbb éves kapacitáslekötés esetén adott naptári év december 15-ig, negyedéves és havi kapacitáslekötés esetében a szerződés időtartamát követő harmadik hónap 15. napjáig köteles azt fenntartani.

Rendszerhasználó vállalja, hogy az Óvadéket a Szerződés teljes időbeli hatálya alatt, változatlan összegben fenntartja, feltéve, hogy nem válik szükségessé az óvadék összeg módosítása a Rendszerhasználati szerződés alapján.

Rendszerhasználó és Földgázelosztó megállapodnak, hogy amennyiben Rendszerhasználó bármely a Szerződésből eredő fizetési kötelezettségével késedelembe esik, Elosztó jogosult az Óvadék összegét azonnal felhasználni, ha egyszeri írásbeli felszólítást követően a felszólításban megadott határidőn belül Rendszerhasználó a lejárt követelést nem rendezi.

### **7. g) A csatlakozásért fizetendő díj, mértéke és számításainak részletes szabályai**

A felhasználók és a földgáztermelő a földgázellátásba történő bekapcsolásuk (ideértve mind a bekapcsolás, mind a fejlesztés esetét vagy kapacitásigényük növekedése esetén - a mindenkor hatályos jogszabályban és a vonatkozó minisztériumi és MEKH rendeletekben foglaltak szerint - csatlakozási díjat fizetnek az elosztó részére.

A csatlakozási díj mértékére és számítására vonatkozó szabályokat a jelen Üzletszabályzat 4. számú melléklete tartalmazza.

### **7. h) Mennyiségi elszámolás és fizetési előírások**

#### **7. ha) A fogyasztásmérő berendezések leolvasásának gyakorisága**

A fogyasztásmérő berendezések leolvasását a Földgázelosztó az indokolt költségei között elismert és az alábbiakban részletezett gyakorisággal végzi, azzal, hogy arra a GET alapján legalább évente egyszer köteles. A fogyasztásmérő berendezést legalább évente egyszer – profil alapú elszámolás esetén az egyetemes szolgáltatásra jogosult felhasználó arra irányuló kérelme esetén negyedévente – le kell olvasni.

A leolvasási gyakoriságok alakulása:

- 100 m<sup>3</sup>/h feletti névleges összteljesítményű mérővel rendelkező felhasználók esetében:
  - Távadat átvitelrel ellátott mérők negyedévente kerülnek ellenőrző leolvasásra a Földgázelosztó ütemezése szerint. A gáz havi mennyiség a távadat átviteli rendszer adatai alapján minden hónapban megállapításra kerül.
  - Adattárolóval rendelkező mérők esetében (melyek nincsenek bekötve távadat átviteli rendszerbe) a leolvasás havonta a tárgyhónapot követő hónap első napját megelőző és követő 3 munkanap közötti időszakban történik, a felhasznált mennyiség gázhónapra kerül megállapításra.
  - Adattároló funkcióval el nem látott mérők esetében a leolvasást Földgázelosztó havonta végzi, a tárgyhónapot követő hónap első napját megelőző és követő 3 munkanap közötti időszakban. A leolvasott mérőállás képezi a fordulónapra történő elszámolás alapját.
- A 20 és 100 m<sup>3</sup>/h közötti névleges összteljesítményű mérővel rendelkező felhasználók esetébe:
  - fordulónapos leolvasás: azon felhasználási helyk vonatkozásában ahol legalább egy olyan fogyasztásmérő berendezés van amelyik nincs bekötve távadat átviteli rendszerbe a leolvasást a Földgázelosztó havonta végzi, a tárgyhónapot követő hónap első napját megelőző és követő 3 munkanap közötti időszakban. A távadat átviteli rendszerbe be nem kötött, illetve adathiány esetén leolvasott mérőállás képezi a fordulónapra történő elszámolás alapját. A távadat átviteli rendszerbe kötött fogyasztásmérő berendezések esetén a távadat átviteli rendszerben szereplő gáz havi mennyiség az elszámolás alapja.
  - hóközi leolvasás: azon felhasználási helyek vonatkozásában, ahol minden mérő távadat átviteli rendszerbe bekötésre került a leolvasás nem hónap fordulón, de havonta vagy ritkábban történik. Ezen leolvasási eredmény nem képezi gázpiaci elszámolás alapját.
- A 20 m<sup>3</sup>/h alatti névleges összteljesítményű mérővel rendelkező felhasználók esetében a leolvasást a Földgázelosztó legalább évente végzi, az adott földrajzi terület leolvasási sorrendje szerint.
- A 20 m<sup>3</sup>/h alatti névleges összteljesítményű mérővel rendelkező felhasználók esetében az évenkénti leolvasás sikertelenségét követően a Földgázelosztó 60 napon belül ismételten megkísérli a leolvasás elvégzését.

Ha a felhasználási helyen a fogyasztásmérő berendezés névleges teljesítménye kisebb 20 m<sup>3</sup>/óránál, a földgázelosztó a felhasználási helyet digitális adatrögzítéssel rendelkező fogyasztásmérővel is ellátja a felhasználó igénye alapján a felhasználó költségére.

A felhasználó digitális adatrögzítő felszerelésére vonatkozó igényét írásban kell, hogy jelezze a Földgázelosztó felé. A digitális adatrögzítő felszerelését megelőzően a Földgázelosztó felmérést végez, hogy a felhasználási helyen a digitális adatrögzítő és - igény esetén - távleolvasó berendezés felszerelésének műszaki feltételei teljesülnek-e. A felmérés alapján a Földgázelosztó írásban tájékoztatja a felhasználót a digitális adatrögzítő és - igény esetén - távleolvasó berendezés felszerelésének költségeiről és a feltételek elfogadása esetén a felszerelés időpontjáról. A felmérés díját a felhasználó köteles megfizetni, melynek összegét a Földgázelosztó árközleménye tartalmazza.

A felhasználó köteles megfizetni továbbá a digitális adatrögzítéssel történő ellátás kialakításának illetve üzemeltetésének díját.

A digitális adatrögzítéssel történő ellátás kialakítás díjának fedezetet kell nyújtania a beszerelésre kerülő eszközök, gázmérő (amennyiben a meglévő gázmérő nem alkalmas digitális adatrögzítésre), digitális adatrögzítő, távleolvasó berendezés), a mérőkör átalakításához kapcsolódó (felhasználási hely felmérése; gázmérő, digitális adatrögzítő, távleolvasó berendezés felszerelése) költségekre.

A kialakítás és az üzemeltetés díjait a Földgázelosztó árközleménye tartalmazza.

A felszerelésre kerülő gázmérő, adatrögzítő, távleolvasó berendezés a Földgázelosztó tulajdona.

A felhasználó a digitális adatrögzítő és távleolvasó rendszer felhagyására irányuló igényét írásban kell, hogy jelezze a Földgázelosztó felé. A Földgázelosztó a digitális adatrögzítő és távleolvasó berendezés leszerelésének költségeiről és a leszerelés időpontjáról írásban tájékoztatja a felhasználót.

Ha napi távleolvasás nem történik, a napi és havi elszámolása az ÜKSZ-ben meghatározott felhasználói profilra vonatkozó szabályok alapján történik.

A Földgázelosztó a gázmérő leolvasási tevékenységet a GET. Vhr. 144/A. § (2) bekezdés d) pontja alapján kiszervezheti.

A felhasználó köteles a Földgázelosztó vagy megbízottja részére a gázmérő leolvasását, ellenőrzését, le- és felszerelését lehetővé tenni. Amennyiben a felhasználó nem teszi lehetővé a fogyasztásmérő berendezés vagy mérési rendszer leolvasását, úgy elosztóhálózat-használati szerződésszegést követ el, amelynek jogkövetkezményeit a jelen Üzletszabályzat 8. b) ii) pontja, valamint a jelen Üzletszabályzat 8. számú melléklete tartalmazza.

A Földgázelosztó a felhasználási helyre való bejutás érdekében az illetékes járásbírósághoz fordulhat, amennyiben a felhasználó akadályozza vagy megghiúsítja a fogyasztásmérő berendezés leolvasását, ellenőrzését, cseréjét.

A Földgázelosztó az éves kötelező leolvasási időintervallumot előre megadja az illetékes rendszerhasználó részére, aki köteles azt a felhasználója tudomására hozni. Ha a rendszerhasználó nem teszi lehetővé a leolvasást, akkor a leolvasás elmaradása nem számít szerződésszegésnek a Földgázelosztó részéről.

Amennyiben a Földgázelosztó abból az okból kívánja megtagadni a földgázelosztási szolgáltatás folytatását, hogy a felhasználó a fogyasztásmérő berendezés leolvasását nem tette lehetővé a Földgázelosztó vagy megbízottja részére, úgy a megtagadást megelőzően tértivevényes levélben szólítja fel a felhasználót a jelen Üzletszabályzatban részletezett kötelezettségei teljesítésére és egyúttal tájékoztatja a földgázkereskedőt a levél kiküldéséről. A felszólító levél tartalma tekintetében a Vhr. 11. § (6) bekezdésében foglaltak az irányadók.

Ha a Földgázelosztó a fogyasztásmérő berendezés leolvasását nem tudja elvégezni, vagy a felhasználó a mérőállását erre vonatkozó megállapodástól eltérően nem közli, a fogyasztásmennyiséget a Földgázelosztó jogosult becsléssel megállapítani. A becslés részletes szabályait a jelen fejezett hd.) pontja tartalmazza.

**Ciklikus leolvasás**

A Földgázelosztó ciklikus leolvasást a Vhr.-ben meghatározott gyakorisággal végez. A leolvasás időpontját a Földgázelosztó átadja a rendszerhasználó részére, és ezen időpont-



tól számított  $\pm 5$  nap eltéréssel végzi a leolvasást. Az első leolvasás sikertelensége esetén 5 napon belül a Földgázelosztó akár többször is megkísérli a leolvasást.

A leolvasás sikertelensége esetén a Földgázelosztó köteles értesítést hagyni a felhasználó felhasználási helyén, - amennyiben rendelkezésre áll - a levélszekrényben. Az értesítésben a Földgázelosztó felhívja a felhasználó figyelmét a leolvasás második megkísérlésének idejére, annak nem-megfelelősége esetén az időpont-egyeztetés lehetőségére - azzal, hogy a leolvasásra legalább munkanapon 20 óráig lehetőséget biztosít -, a Földgázelosztó elérhetőségére és a leolvasás legkésőbbi időpontjára. A leolvasás időpontja tekintetében a Földgázelosztó és a felhasználó köteles megegyezni.

A fogyasztásmérő berendezés évente egyszer történő leolvasása esetén az adott naptári évben történő leolvasás legkésőbbi időpontja az adott naptári évet megelőző évben történt leolvasás napja. Nem minősül e bekezdés megsértésének, ha a leolvasás a megadott határnapig a felhasználó hibájából nem valósul meg.

Ha a Földgázelosztó a fogyasztásmérő berendezés leolvasását nem tudja elvégezni, vagy a felhasználó a mérőállását erre vonatkozó megállapodástól eltérően nem közli, a fogyasztásmennyiséget a földgázelosztó jogosult becsléssel megállapítani. Ha a becslést követően valós mérőállás áll rendelkezésre, a tényleges fogyasztásmennyiséget a két ismert mérőállás közötti időszakra külön jogszabályban vagy üzletszabályzatban meghatározott módon kell felosztani, és a becslés alapján kibocsátott számlát elszámolni.

Amennyiben a fogyasztásmérő berendezés leolvasása nem vezet eredményre, ellenőrző leolvasásra kerülhet sor.

A leolvasott vagy becsült mérőállást és az abból képzett adatokat a Földgázelosztó az érintett földgázkereskedő felé a rögzítést követő 3 napon belül megadja.

#### Ellenőrző leolvasás

Ha a GET 100. § (1a) bekezdése szerinti ismételt leolvasás és az időpont- egyeztetés is eredménytelen, a Földgázelosztó köteles a becsült mérőállást megállapítani, valamint 5 napos időtartam megjelölésével tértivevényes levélben vagy egyéb igazolható módon a felhasználó figyelmét felhívni a leolvasás legfeljebb két hónapon belüli ismételt elvégzésének várható idejére. Az értesítésben megjelölt, az időpont-egyeztetési lehetőség során választható leolvasási időpontnak legalább két napon 7 órától 20 óráig tartó időtartamot is kell tartalmaznia. Az értesítésnek tartalmaznia kell a Földgázelosztó vagy megbízottja időpont egyeztetésre alkalmas elérhetőségét is. Az értesítésnek legalább 8 nappal a megjelölt legkorábbi leolvasási időpont előtt a felhasználó rendelkezésére kell állnia.

Ha az előző bekezdés szerinti értesítés ellenére a felhasználó nem él az időpont-egyeztetés lehetőségével vagy nem biztosítja a leolvasás elvégzését, a Földgázelosztót a leolvasás elmaradásáért nem terheli felelősség.

A Földgázelosztó köteles a leolvasott vagy az előző bekezdés szerinti becsléssel megállapított mérőállást a felhasználási helyen szerződéssel rendelkező földgázkereskedőnek 3 napon belül átadni.

A felhasználó köteles a Földgázelosztó által megküldött értesítésben megjelölt vagy a közös megegyezéssel kijelölt időpontban a felhasználási helyhez tartozó mérőhelyen Földgázelosztó általi munkavégzést lehetővé tenni.

Leolvasás sikertelenségét követően 60 napon belül végrehajtott ellenőrző leolvasásából származó mérőállás alapján szükséges a becsült mérőálláson alapuló elszámolást módosítani, ha a becsléssel megállapított mérőállás  $+20\%$ -kal vagy azt meghaladó értékkel ma-

gasabb, mint az ellenőrző leolvasáskor olvasott mérőállás.

A földgázkereskedő/egyetemes szolgáltató kérésére, vagy a földgázelosztó saját döntése alapján a rendszerüzemeltető jogosult a leolvasási cikluson belül rendkívüli leolvasásra. A rendkívüli leolvasáskor olvasott mérőállás, ha + 20 %-ot meghaladó mértékben eltér - a felhasználási hely profilbesorolása és skálázási tényező értéke – alapján becsült mérőállástól a Földgázelosztó jogosult közbenső elszámolással a fogyasztást megállapítani, a fogyasztási adatokat a felhasználót ellátó földgázkereskedő részére továbbítani.

A Földgázelosztó és a rendszerhasználó a fentiekől eltérő leolvasási gyakoriságban is megállapodhat, külön térítés ellenében. Ennek feltételeit és díjtételeit a felek külön megállapodásban rögzítik.

Előre fizető mérő esetében a felhasználás elszámolása során mérőállásnak a mechanikus számláló mérőállása mérvadó, amennyiben nem egyezik meg az elektronikus és a mechanikus számláló állása.

## **7. hb) Az elszámolás alapja, időszaka és rendje**

### **i) Rendszerhasználókkal történő elszámolás alapja, időszak és rendje**

Az elosztási forgalmi díjat a gázátadó állomásokon mért és allokált földgáz mennyisége alapján számított energiamennyiségre kell megfizetni.

A vonatkozó elszámolás az ÜKSZ és a vonatkozó jogszabályi előírások szerint történik.

Az átadott gázmennyiség mértékéről a Földgázelosztó kimutatást készít, melyet napi rendszerességgel átad a Rendszerhasználó részére. A gázhónap lezárását követő hónap 15. nap 12:00 óráig végleges elszámolást készít.

A havi allokáció az alábbiakból tevődik össze:

- 20 m<sup>3</sup>/h alatti névleges összteljesítményű mérővel rendelkező felhasználási hely esetén: a profil alapú allokálás,

20 m<sup>3</sup>/h és a feletti névleges összteljesítményű mérővel rendelkező felhasználási helyek esetében a tényleges felhasználás alapján meghatározott allokáció Az elszámolás alapján kerül sor a forgalmi díjak megfizetésére a Rendszerhasználó részéről.

Az elosztási kapacitásdíj alapja a rendszerhasználati szerződés 2. számú mellékletében szereplő lekötött kapacitás, az elosztási alapidíj alapja a rendszerhasználati szerződés 2. számú mellékletében szereplő mérő névleges összteljesítmény.

Az elszámolás és a vonatkozó számlázás rendjét a 6. sz. mellékletben szereplő rendszerhasználati szerződés általános szerződési feltételei tartalmazza.

A téli és nem téli fogyasztási időszakban eltérő lekötéssel rendelkező (szezonális) fogyasztók elszámolására vonatkozó szabályokat a 11/2016. MEKH rendelet 33/A §.-a tartalmazza.

### **ii) Felhasználói szintű elszámolás alapja, időszaka és rendje**

A Földgázelosztó a rendszerhasználók részére az elosztó rendszer kiadási pontjain (felhasználási helyeken) adja át a szállított földgázmennyiséget. Az átadott földgáz mérése - az átalánydíjas fogyasztók kivételével - a Földgázelosztó, vagy a felhasználó tulajdonában levő hiteles fogyasztásmérő berendezéssel vagy mérési rendszerrel történik.

A földgázelosztási díjak közül a kapacitás-lekötéssel érintett elosztási kapacitásdíjat Ft/kWh/h, az elosztási átalánydíjat és az elosztási forgalmi díjat Ft/MWh alapján kell megfizetni.

A felhasználói szintű elszámolás a leolvasás gyakoriságának megfelelő ütemezéssel történik, mely során a fogyasztásmérő berendezésen leolvasott értéket a Földgázelosztó gáztechnikai normál m<sup>3</sup>-re jogosult átszámítani. Ha a fogyasztásmérő berendezés 100 mbar-nál nagyobb üzemi nyomású szakaszba került beépítésre, a Földgázelosztó jogosult a fogyasztásmérő berendezés névleges kapacitását gáztechnikai normálállapotra átszámítani. Az átszámításnál üzemi értéként a fogyasztásmérő berendezésnél mért üzemi nyomás átlagát, illetve a földgáz hőmérsékletének átlagát kell figyelembe venni. Az átszámítás szabályait a 7. hd) fejezet és az 5. számú melléklet tartalmazza.

A leolvasás valamint a felhasználó szintű elszámolás adatait az elosztó átadja az érintett felhasználót ellátó földgázkereskedő, illetve egyetemes szolgáltató részére az ÜKSZ XV. számú mellékletében szereplő előírásoknak megfelelő időben, tartalommal és formátumban.

Az átalánydíjas felhasználók esetében nem történik leolvasás, a vonatkozó rendszerhasználati díjának elszámolása az irányadó MEKH rendeletben szereplő díjak alapján történik.

A Földgázelosztó bármikor jogosult a mérőeszközök előzetes írásos, vagy telefonos értesítés nélküli leolvasására, a helyszíni adattároló eszköz (korrektor) kiolvasására, ellenőrzésére, melyet a felhasználó köteles lehetővé tenni. A mérőeszközök leolvasásakor a Földgázelosztó jogosult fényképpel vagy elektronikus felvétellel a mérőállást rögzíteni.

Áremelés esetén a mindenkor hatályos jogszabályoknak megfelelően rendkívüli leolvasásra vagy az allokált mennyiségek alapján történő megosztásra jogosult a Földgázelosztó.

Ha a felhasználónál felszerelt fogyasztásmérő berendezés a fogyasztást nem-, vagy rosszul jelzi, azt a felhasználónak haladéktalanul be kell jelenteni a Földgázelosztó részére.

### **iii) Mérőhely felülvizsgálata**

A rendszerhasználó, a Földgázelosztó, illetve a felhasználó jogosult a fogyasztásmérő berendezés mérésügyi felülvizsgálatát kezdeményezni.

A GET. 101. §-a szerinti mérésügyi felülvizsgálatot a felhasználó a földgázelosztónál kezdeményezi.

A felülvizsgálat idejére - eltérő megállapodás hiányában - a fogyasztásmérő berendezés tulajdonosa köteles a földgázfogyasztás előírás szerinti méréséről gondoskodni.

Ha a felhasználó a fogyasztásmérő berendezés hibáját észleli, köteles azt a Földgázelosztónak haladéktalanul bejelenteni. A Földgázelosztó a felhasználó bejelentésének kézhezvételétől számított 15 napon belül köteles a kifogásolt fogyasztásmérő berendezés működését hitelesített ellenőrző fogyasztásmérő berendezéssel ellenőrizni. A Földgázelosztó köteles a fogyasztásmérő berendezést kicserélni, ha az ellenőrzött berendezés a jogszabályi hibahatárt túllépi vagy a berendezés hibás.

A leszerelt fogyasztásmérő berendezés mérőállását és állapotát a Földgázelosztó jogosult fotótechnikai vagy elektronikus felvétellel a leszerelés előtt rögzíteni. A leszerelést követő első elszámoló számlára vonatkozó elévülési idő végéig – elszámoló számlára vonatkozó felhasználói panasz vagy jogvita esetén a jogvita jogerős lezárásáig – a Földgázelosztó köteles a fotótechnikai vagy elektronikus felvételeket, ezek hiányában a fogyasztásmérő

berendezést változatlan állapotban megőrizni. A felhasználói panasz vagy jogvita fennállásról és annak jogerős lezárásáról a felhasználót ellátó kereskedő a Földgázelosztót tájékoztatja.

A felhasználó jogosult saját költségén – a Földgázelosztóval egyeztetett módon – ellenőrző mérőeszközt alkalmazni. Eltérő mérési eredmény esetén a fogyasztás elszámolásánál a mérésügyi felülvizsgálat befejezéséig a Földgázelosztó tulajdonát képező mérő mérési adatai szolgálnak az elszámolás alapjául.

#### **iv) Elszámolás hibás, nem hiteles mérés esetén**

##### **HIBÁS MÉRÉS**

1. Ha a felhasználónál felszerelt fogyasztásmérő berendezés a fogyasztást nem, vagy hibásan méri (a továbbiakban együtt: hibás mérés), vagy a fogyasztásmérő berendezés hitelesítési ideje lejárt, annak adatai elszámolás alapjául nem szolgálhatnak.
2. Hibás mérés esetén a felek közötti elszámolást az alábbiak szerint kell elvégezni:
  - ha megállapítható a meghibásodás tényleges időpontja, a hibás mérés időtartamát a meghibásodástól az új fogyasztásmérő berendezés felszerelésének időpontjáig terjedő időtartamban kell megállapítani,
  - ha a meghibásodás tényleges időpontja nem állapítható meg, a felek a hibás mérés időtartamát becsléssel közösen határozzák meg,
  - a második pont szerinti megállapodás hiányában a hibás mérés időtartama egy év.
3. A hibás mérés időtartamának megállapítását követően a fogyasztásmérő berendezés mérésügyi hatóság vagy a mérésügyi hatóság által akkreditált laboratórium által megállapított hibaszázalékával helyesbíteni kell a hibás mérés időszakára kibocsátott elszámolásokat.
4. Ha a mérésügyi hatóság vagy a mérésügyi hatóság által akkreditált laboratórium a fogyasztásmérő berendezés hibaszázalékát megállapítani nem tudja, vagy a fogyasztásmérő berendezés nem mért, a hibás mérést megelőző utolsó helyes vagy a felek által közösen helyesnek elfogadott elszámolási időszak adatait és a hibás mérést követő elszámolási időszak adatait átlagolva kell megállapítani a hibás méréssel érintett időszakban felhasznált földgáz mennyiséget.
5. A hibás mérést megelőző időszakra vonatkozó adatok hiányában, vagy ha a felhasználó felhasználásában lényeges változás következett be, a hibás mérés elszámolása a hibás mérést követő egy év felhasználási adatai alapján történik meg.

##### **NEM HITELES MÉRÉS**

Lejárt hitelességű fogyasztásmérő berendezés esetén is a fenti szabályokat kell alkalmazni azzal, hogy az elszámolás alapjául szolgáló időtartamot a lejárt hitelességű fogyasztásmérő berendezés hitelesítési ideje lejáratának időpontjától az új fogyasztásmérő berendezés felszerelésének időpontjáig terjedő időtartamban kell meghatározni.

Lejárt hitelességű fogyasztásmérő berendezés esetén a Földgázelosztó szabálytalan vételezésre kizárólag akkor hivatkozhat, ha bizonyítja, hogy a fogyasztásmérő berendezés megfelelő időben történő hitelesítése, cseréje a felhasználó érdekkörében fennálló okból

nem vezetett eredményre.

#### **v) Szabálytalan vételezés gyanúja esetén a mérőállások meghatározása**

Szabálytalan vételezés gyanúja esetén a Földgázelosztó a munkalapon rögzíti a leszerelési mérőállást, mely a földgázkereskedő felé átadásra kerül. Amennyiben Földgázelosztó igazolni tudja, hogy a fogyasztó korábban elszámolt mérőállása nagyobb volt a leszerelési mérőállásnál, akkor Földgázelosztó az igazolt nagyobb elszámolt eredmény alapján állapítja meg az elszámolandó mérőállást.

#### **vi) Elszámolás eltulajdonítás esetén**

Amennyiben a felhasználási helyről a fogyasztásmérő berendezést eltulajdonították, vagy a sérülés azon olyan mértékű, hogy a számláló állása nem olvasható le, továbbá, ha a számláló szerkezetet tulajdonították el vagy az olyan mértékben megrongálódott, hogy a számláló állása nem olvasható le, a Földgázelosztó az iv) pont szerint állapítja meg az elszámolandó mérőállást.

### **7. hc) Jogszabályban meghatározott ár, annak alkalmazási feltételei és az árhoz képest alkalmazott árengedményezés szabályai**

Az elosztórendszerek használati díjának megállapítása hatósági árszabályozás körébe tartozik, így a díjakat jogszabály határozza meg. Ezen legmagasabb hatósági díjból a Földgázelosztó saját belátása szerint jogosult kedvezményt adni a rendszerhasználók részére, mely esetben a Földgázelosztó jogosult feltételeket előírni a rendszerhasználó részére. A kedvezmény mértékét, illetőleg az annak fejében a rendszerhasználó által vállalt kötelezettségeket a Földgázelosztó köteles közzétenni. Abban az esetben, ha valamely rendszerhasználó a nyilvánosságra hozott kötelezettségek teljesítését maradéktalanul vállalja, úgy részére a Földgázelosztó köteles a közzétett elosztói díjkedvezményt biztosítani. A díjkedvezmény nyújtásának feltételeiről, azaz a vállalandó kötelezettségek pontos tartalmáról a Földgázelosztó ad írásbeli megkeresésére tájékoztatást.

### **7. hd) A mérés és elszámolás során alkalmazott számítások részletes szabályai**

A Földgázelosztó gondoskodik a szerződés teljesítéséhez a földgáz mennyisége mellett szükséges egyéb jellemzők mérési adatainak rendelkezésre állásáról, az adatok jelen Üzletszabályzat szerint történő képzéséről és a mérési adatok közre adásáról.

A Földgázelosztó a GET 100. § (2) bekezdése alapján a Vhr.-ben, valamint a jelen Üzletszabályzatban meghatározottak szerint gondoskodik a kereskedelmi számlakiállítás alapjául szolgáló fogyasztási adatok összegyűjtéséről, a szükséges átszámítások és korrekciók elvégzéséről, és az adatoknak az ÜKSZ szerinti tartalommal és formában az érintett földgázkereskedőnek történő továbbításáról.

A fogyasztásmérő berendezésen leolvasott értéket a Földgázelosztó gáztechnikai normál m<sup>3</sup>-re átszámítja. A földgázelosztó az üzemi állapotú gáz mennyiség gáztechnikai normálállapotra történő átszámításakor alkalmazott korrekciós tényezőt legalább kéttizedes pontosságúra számítja.

A mérés és elszámolás során alkalmazott számításokat a jelen Üzletszabályzat 5. számú melléklete tartalmazza.

A fogyasztásmérőn mért fogyasztás részidőszaki felosztása a felhasználási helyhez rendelt szintetikus profil elszámolási időszakra vonatkoztatott profilértékeinek arányában történik.

### **PROFIL ALAPÚ MÉRŐÁLLÁS BECSLÉS**

A jelen Üzletszabályzat 7. pontja tartalmazza azon gazdasági eseményeket, amelyek esetében az elszámoláskor becsült mérőállás kerül meghatározásra, ilyen például:

- meghiúsult ciklikus leolvasás esetén,
- ismételt leolvasás esetén a ciklikus becsült mérőállás módosítására,
- kereskedőváltás esetén megállapodott mérőállás hiányában,
- hibás mérés esetén,
- álló mérő esetén,
- hibás számláló szerkezetű mérő esetén,
- eltulajdonított mérő, eltulajdonított számláló szerkezetű mérő esetén,
- szabálytalan vételezés esetén, amennyiben a vonatkozó munkautalványon szereplő mérőállás kisebb, mint az azt megelőző leolvasási eredmény.

A becsült fogyasztás az éves elszámoláskor képzett skálázási tényező, vagy új beüzemelés esetén a rendszerbe beállított skálázási tényező értékének és a - becslési időszakra vonatkoztatott - szintetikus profil összesített értékének szorzatából kerül megképzésre.

## **7. he) A számlázás és a számlakifogások intézésének rendje**

### **i) A számlázás általános rendje az alábbi**

- elosztási átalánydíj: a számlázás szerződés szerint történik,
- elosztási alapdíj: a számlázás szerződés szerint történik,
- elosztási kapacitásdíj: a számlázás szerződés szerint történik,
- elosztási forgalmi díj: a számlázás szerződés szerint történik.

Az egyéb díjakra vonatkozó számla, kötbérterhelő (pl. szerződés nélküli vételezés, kapacitás túllépés, stb. esetén) kiegyenlítése:

- számla esetén a kiállítástól számított 8 banki nap
- kötbérterhelő esetében a fizetési határidő a kiállítástól számított 15 nap.

### **ii) Számlakifogások intézésének rendje**

A Földgázelosztó a számlareklamációkat, panaszokat köteles kivizsgálni. Ha a felhasználó vagy a rendszerhasználó számlakifogással él, a számla visszautasítás okát egyértelműen és konkrét tényeket megjelölve kell írásban, vagy ügyfélszolgálaton vagy telefonon közölnie, a számla kézhezvételét követő 3 munkanapon, de legkésőbb a fizetési esedékességen belül.

A rendszerhasználati díj számla, vagy egyéb (pl. szerződésszegésből eredő fizetési kötelezettséggel kapcsolatosan kiállított) számla, illetve annak minősülő pénzügyi bizonylat megkifogolása nem mentesíti a rendszerhasználót vagy a felhasználót a fizetési kötelezettségének határidőben történő teljesítése alól az így keletkező fizetési késedelem után a földgázelosztó a Ptk. szerinti késedelmi kamat felszámítására jogosult.

Amennyiben a kifogás jogosnak bizonyult, haladéktalanul intézkedni kell a számlahelyesbítésről.

Indokolt számlakifogás esetén a helyesbítő számla esedékessége a kiállítást követő 8. banki nap.

## **7. hf) A kötbérek alkalmazásának és fizetésének rendje**

A kötbérfizetési igényt megalapozó szerződésszegési eseteket a Földgázelosztó Üzletszabályzatának 8. fejezete tartalmazza. A kötbérek meghatározásának részletes szabályait, így az azokat megalapozó szerződésszegési eseteket, valamint a fizetendő kötbérek mértékét jelen Üzletszabályzat 8. sz. melléklete rögzíti.

A megfelelően alátámasztott kötbér igény kiterhelése felszólító levél útján történik, azzal kapcsolatban számlaadási kötelezettség nem áll fenn. A fizetési határidő a kiállítást követő 15. nap.

A kötbér megfizetése nem mentesíti a szerződésszegő felet a szerződésszegéssel okozott kár megtérítésére vonatkozó kötelezettsége alól.

## **7. hg) A választható fizetési módok**

A kiszámlázott díjak ÁFÁ-val növelt ellenértékének megfizetése az egyes szerződésekben rögzítettek szerint történik.

A Földgázelosztó az alábbi fizetési módokat alkalmazza az ügyfelek részére, a velük megkötött megállapodás alapján.

Rendszerhasználati díjak esetén:

- banki átutalás,
- azonnali beszedési megbízás (inkasszó).

Egyéb fizetés esetén:

- banki átutalás,
- készpénz átutalási megbízás (csekk),

Az átutalásos fizetési mód az ügyfelek által hitelintézeti számlájukról egyedileg indított banki átutalásokat foglalja magában. Minden egyedi esetben az átutalások fogadására a Földgázelosztó bankszámlája konkrétan megnevezésre kerül.

A fizetési mód meghatározásánál a hatályos ármegállapításban foglalt előírásokon túlmenően az MNB mindenkor érvényes rendelkezéseit kell figyelembe venni az alkalmazható fizetési módokról - átutalás, beszedési megbízás.

### **7. hh) A választható fizetési határidők**

Eltérő megállapodás hiányában a fizetési határidőkre az egyes szerződésekben rögzítettek az irányadók.

A különdíj ellenében végezhető szolgáltatásokra illetve pótdíjra vonatkozó számla esetében a fizetési határidő a számla kiállításától számított 8 banki nap.

Kötbérterhelők esetében a fizetési határidő a kiállítástól számított 15 nap.

A pénzforgalom lebonyolításáról szóló 18/2009. (VIII.6.) MNB rendelet szerint a fizetési megbízás teljesülésének időpontja a pénzüsszegnek a kedvezményezett fizetési számláján történő jóváírásának a napja.

### **7. hi) A késedelmes fizetés esetére alkalmazható szankciók**

A felhasználó, vagy a rendszerhasználó szerződésszegésének minősül, amennyiben a számlán szereplő szolgáltatás díját nem a szerződésben meghatározott időben fizeti meg, vagy nem fizeti meg. A felhasználó, vagy a rendszerhasználó előzőekben rögzített szerződésszegése miatt a Földgázelosztó jogosult kötbért, illetve a Ptk. szerinti késedelmi kamatot, továbbá a behajtási költségátalányról szóló 2016. IX. törvény rendelkezései szerint a vállalkozások, valamint a vállalkozás és szerződő hatóság közötti kereskedelmi ügyletek ellenértékének kiegyenlítéseként teljesített valamennyi fizetés esetén behajtási költségátalányt érvényesíteni a felhasználóval vagy a rendszerhasználóval szemben a behajtási költségátalányról szóló 2016. évi IX. törvény rendelkezései szerint. A behajtási költségátalányt a Földgázelosztó akkor alkalmazhatja, ha igazolni tudja, hogy a számla befizetésére a vonatkozó jogszabályokban megállapított idő a felhasználó rendelkezésére állt.

A felhasználó, mint kötelezett a behajtási költségátalány megfizetésére nem köteles, ha az erre irányuló igény érvényesítése során a késedelmét kimentí.

A felhasználót, vagy a rendszerhasználót alaptalan számlakifogásolás esetén – a fizetési határidőig ki nem egyenlített összegre – késedelmi kamatfizetési kötelezettség terheli.

A késedelmi kamatfizetési kötelezettség kezdő időpontja a számlán feltüntetett befizetési határidőt követő nap. A késedelmi kamatfizetési kötelezettség akkor is fennáll, ha a felhasználó, vagy a rendszerhasználó a (fizető) késedelmét kimentí.

A kötbér a szerződésszegéssel érintett szolgáltatás díja után jár. A kötbér mértéke a jelen Üzletszabályzat 8. számú mellékletében kerül rögzítésre.



A számlák kiegyenlítésének határideje a számlán feltüntetett fizetési határidő. A rendszerhasználati díj számla, és egyéb számla, vagy annak minősülő pénzügyi bizonylat megkifogásolása nem mentesíti a rendszerhasználót a fizetési kötelezettségének határidőben történő teljesítése alól.

Ha jogszabály, illetve a felek eltérően nem rendelkeznek, a fizetést akkor tekinti a Földgázelosztó teljesítettnek, amikor a pénzügyi állományát a bankszámláján jóváírták.

A Földgázelosztó jogosult a felhasználó, vagy a rendszerhasználó késedelmes fizetéséből adódó egyéb igazolt költségek (pl. postaköltség) felszámítására és megtérítésére is.

Ha a pénztartozás teljesítéseként fizetett összeg az egész tartozás kiegyenlítésére nem elegendő, azt - ha a jogosult eltérően nem rendelkezett, és egyértelmű szándéka sem ismerhető fel - elsősorban a költségekre, majd a kamatokra és végül a főtartozásra kell elszámolni.

Ha a kötelezettet a jogosulttal szemben több egyenmű szolgáltatás terheli, és a felajánlott teljesítés nem fedezi valamennyi tartozását, a kötelezett a teljesítés időpontjában megjelölheti, hogy mely tartozására kívánja azt elszámolni.

Ha a kötelezett a tartozások elszámolásának rendjéről nem rendelkezett, és egyértelmű szándéka sem ismerhető fel, a másik fél jogosult eldönteni, hogy az esedékes és nem vitás tartozások közül a teljesítést melyik tartozásra számolja el. A jogosult döntéséről a kötelezettet megfelelő határidőn belül értesíteni köteles.

Ha egyik fél sem rendelkezett, vagy a jogosult döntéséről a kötelezettet nem értesítette, a teljesítést a régebben lejárt, azonos lejárat esetén a kevésbé biztosított, egyenlő mértékben biztosított követelések közül a kötelezetre terhesebb tartozásra kell elszámolni.

Ha a teljesítés az előző bekezdés alapján nem számolható el, azt valamennyi tartozásra arányosan kell elszámolni.

A Földgázelosztó jogosult az elosztóhálózat- használati szerződés megszegéséből eredő fizetési késedelem miatt a felhasználókat a jelen Üzletszabályzat 6. h) pontjában foglalt feltételek betartása mellett az ellátásból kikapcsolni.

### **7. i) A fogyasztásmérő berendezés nélküli fogyasztás feltételei**

Fogyasztásmérő berendezés nélküli fogyasztás az alábbi esetekben lehetséges:

- Átalánydíjas fogyasztó
- Egyedi megállapodás alapján

Átalánydíjas szerződéssel rendelkező felhasználónál fogyasztásmérő berendezés nem kerül felszerelésre. Az átalánydíjas felhasználók rendszerhasználati díjának elszámolása az irányadó MEKH rendeletben szereplő díjak alapján történik.

Átalánydíjas fogyasztó a vételezett földgázt csak főzés céljára használhatja.

Egyedi megállapodás alapján történő átalánydíjas fogyasztás feltételeiben a Földgázelosztó és a felhasználó állapodik meg.

Az egyedi megállapodás időtartama alatt a felhasználó köteles gázfogyasztásában beállt változást (pl.: készülékpark bővítés) a Földgázelosztó felé bejelenteni. Az egyedi megállapodás minden esetben csak a határozott időre szólhat.

### **8. Szerződészegésre, szabálytalan és szerződés nélküli vételezésre vonatkozó szabályok**

### **8. a) A szerződésszegés esetei**

A feleknek az elosztói csatlakozási, a rendszerhasználati, az üzemeltetési, valamint az elosztóhálózat- használati szerződésekben (a jelen pontban együttesen: szerződés) foglalt bármely kötelezettségének megszegése szerződésszegésnek minősül.

Szerződésszegés esetén a másik fél a jogszabályokban, illetve a szerződésben meghatározott módon és mértékben - választása szerint - jogosult a szerződésszegő féltől mind a szerződés teljesítését követelni, mind pedig a jelen Üzletszabályzatban, illetve a szerződésben meghatározott jogkövetkezményekre vonatkozó igényét érvényesíteni. Amennyiben egy- egy szerződésszegési esetre több jogkövetkezmény is megállapításra került, a szerződésszegő féllel szemben a másik fél jogosult a jelen Üzletszabályzatban, illetve a szerződésben meghatározott jogkövetkezményeket – a választása szerint – az általa meghatározott sorrendben, akár együttesen, akár külön-külön is érvényesíteni.

A szerződésszegésekre vonatkozóan e pontban nem szabályozott kérdések tekintetében a GET, a végrehajtására kiadott jogszabályok, a Ptk., valamint a jelen Üzletszabályzat 4. és 6. számú mellékletét képező szerződésminták általános szerződési feltételeinek előírásait kell alkalmazni.

### **8. b) Az egyes szerződésszegések esetei, valamint azok szankciói és következményei**

#### **i) Elosztói csatlakozási szerződés megszegésének esetei, szankciói és következményei**

#### **A Földgázelosztó részéről történt elosztói csatlakozási szerződésszegés esetei és következményei:**

- Az elosztói csatlakozási szerződés szerinti vásárolt kapacitás nem áll rendelkezésre az elosztói csatlakozási szerződésben meghatározott időpontban  
*Jogkövetkezménye:*
  - kötbér
- Az elosztói csatlakozási szerződésben foglalt műszaki tartalom nem szerződés-szerűen valósul meg  
*Jogkövetkezménye:*
  - kártérítés
- Az elosztói csatlakozási szerződésben foglaltakat egyébként megszegi  
*Jogkövetkezménye:*
  - kártérítés

#### **A gázigénylő részéről történt elosztói csatlakozási szerződésszegés esetei és következményei:**

- A csatlakozási díj / hálózatfejlesztési hozzájárulás megfizetésének elmulasztása, vagy késedelmes teljesítése.  
*Jogkövetkezménye:*
  - késedelmi kamat
  - a rendelkezésre állási időpont földgázelosztó általi módosítása

- a vételezés megkezdésének időpontjának földgázelosztó általi módosítása
- az elosztói csatlakozási szerződéstől való elállás.
- A fentiekén kívül az elosztói csatlakozási szerződésben, a jelen Üzletszabályzatban és/vagy a hatályos jogszabályokban foglaltakat egyébként megsérti.  
*Jogkövetkezménye:*
  - kártérítés

## **ii) Az elosztóhálózat-használati szerződés megszegésének esetei, szankciói és következményei**

### **A földgázelosztó részéről történő elosztóhálózat- használati szerződésszegés esetei, szankciói és következményei:**

- Nem értesíti az érintett felhasználót az üzletszabályzatban, illetve a szerződésben meghatározott időben és módon az elosztóvezetéken elvégzendő tervezhető karbantartási, felújítási, fejlesztési munkák miatti szünetelés időpontjáról és várható időtartamáról. (Gesz. 18.1. a) pont)  
*Jogkövetkezménye:*
  - kötbér
  - kártérítés
- Jogszerűtlen magatartása folytán a gázszolgáltatás megszakad, vagy azt a jogszabályokban foglaltakon túlmenően szünetelteti, illetve korlátozza. (Gesz. 18.1. b) pont)  
*Jogkövetkezménye:*
  - kártérítés
  - arányos díjvisszatérítés (egy naptári napnál hosszabb jogszerűtlen szünetelés esetén az elosztói kapacitásdíjat, vagy alapdíjat a kieső napok arányában nem kell megfizetni)
  - kötbér
- A földgázelosztás minőségi és szolgáltatási színvonala a földgázelosztási működési engedélyben, illetve az üzletszabályzatban előírtaknak nem felel meg. (Gesz. 18.1. c) pont)  
*Jogkövetkezménye:*
  - kötbér
- Olyan fogyasztásmérőt üzemeltet, amely érvényes hitelesítéssel nem rendelkezik, és annak hitelesítésére jogszabály vagy egyéb megállapodás a földgázelosztót kötelezi (Gesz. 18.1. d) pont)  
*Jogkövetkezménye:*
  - kötbér
- A szerződésben rögzített adatszolgáltatási kötelezettségeinek nem vagy csak késedelmesen tesz eleget. (Gesz. 18.1. e) pont)  
*Jogkövetkezménye:*
  - kötbér
- A szolgáltatás nyújtásából felfüggesztett felhasználó részére a kizárás alapjául szolgáló helyzet fennállásának megszűnését követően, a megszűnés tényéről

való tudomásszerzéstől számított 2 munkanapon - lakossági fogyasztó esetében 24 órán - belül a földgázelosztási szolgáltatást nem biztosítja. (GET 16. § (2) bek.)

*Jogkövetkezménye:*

- kötbér
- A földgázkereskedő általi, a földgázellátásból kikapcsolt Felhasználó ellátásba történő ismételt bekapcsolására vonatkozó kezdeményezésnek a kezdeményezést követő munkanapon nem tesz eleget. (VHR GESZ 18.2 )

*Jogkövetkezménye:*

- kötbér
- Nem tesz eleget a védendő fogyasztók nyilvántartására vonatkozó kötelezettségeinek, illetőleg nem biztosítja számukra a jogszabályban, üzletszabályzatban meghatározott elbánást.

*Jogkövetkezménye:*

- kötbér
- Nem tartja be a Hivatal határozatában foglalt garantált szolgáltatásra vonatkozó kötelezettségeket.

*Jogkövetkezménye:*

- A határozat szerinti kötbér

*Jogkövetkezménye:*

- kártérítés
- jogszabályban meghatározott jogkövetkezmények

**A felhasználó részéről történő elosztóhálózat-használati szerződésszegés esetei, szankciói és következményei:**

- A földgázelosztóval szemben fennálló fizetési kötelezettségének nem vagy késedelmesen tesz eleget. (Gesz. 18.3. a) pont)

*Jogkövetkezménye:*

- késedelmi kamat
- a 2016. évi IX. törvény szerinti behajtási költségátalány érvényesítése,
- az elosztás felfüggesztése
- a szerződés felmondása

- A szerződésben meghatározott felhasználási helyen kívüli területre vezeti át az elosztóvezetékéről vételezett földgázt, vagy az elosztóvezetékéről vételezett földgázt a földgázelosztó hozzájárulása nélkül más részére bármilyen formában továbbadja. (GET 16. § (1) cc) pont, Gesz. 18.3. b) pont)

*Jogkövetkezménye:*

- kártérítés

- A fentiekén kívül az elosztóhálózat-használati szerződésben vagy az üzletszabályzatban foglaltakat egyéb módon megsérti, illetőleg az azokban foglalt lényeges kötelezettségének nem tesz eleget. (Gesz. 18.3.k pont)

*Jogkövetkezménye:*

- az elosztás megtagadása

- A szerződésben foglalt adatváltozás-bejelentési kötelezettségének nem, vagy késedelmesen tesz eleget. (Gesz. 18.3.c) pont)

*Jogkövetkezménye:*

- kötbér

- A fogyasztáskorlátozási - illetve megszakítható felhasználó esetén a megszakítási - rendelkezéseknek nem tett eleget. (Gesz. 18.3. d) pont)

*Jogkövetkezménye:*

- kártérítés
- az elosztás megtagadása

- Szabálytalanul vételez (Gesz. 18.3.e) pont)

A szabálytalan vételezés eseteit külön pont (8. e.) tartalmazza.

- A nyomásszabályozó, a fogyasztásmérő berendezés vagy a mérési rendszer ellenőrzését, a hibás nyomásszabályozó, fogyasztásmérő berendezés vagy mérési rendszer javítását, hitelesítési vagy egyéb cseréjét, illetve a fogyasztásmérő berendezés vagy mérési rendszer leolvasását a Földgázelosztó vagy megbízottja részére nem teszi lehetővé, illetve - ha erre megállapodás a felhasználót kötelezi - ezek javítását vagy cseréjét nem végzi el. (Gesz. 18.3f) pont)

*Jogkövetkezménye:*

- kötbér
- kártérítés
- az elosztás megtagadása (GET 16. § (1) cb) pont)
- a rendszerhasználati szerződés azonnali hatályú felmondása az adott felhasználó vonatkozásában

- A felhasználási helyen olyan fogyasztásmérő berendezés üzemel, amely érvényes hitelesítéssel nem rendelkezik, és megállapodás alapján annak hitelesítésére a felhasználó köteles. (Gesz. 18.3.g) pont)

*Jogkövetkezménye:*

- kötbér
- az elosztás megtagadása (GET 16. § (1) c) pont)

- A fogyasztói vezeték engedély nélkül átalakítja. (Gesz. 18.3. h) pont)

*Jogkövetkezménye:*

- kötbér
- kártérítés
- az elosztás megtagadása (GET 16. § (1) b) pont)
- a rendszerhasználati szerződés azonnali hatályú felmondása az adott felhasználó vonatkozásában
- büntetőeljárás kezdeményezése a felhasználóval szemben.

- A fogyasztói vezeték vagy berendezés megbontásával járó, engedélyhez nem kötött tevékenységet a gázszerelők jogszabály szerinti nyilvántartásában nem szereplő személlyel végeztet (Gesz. 18.3. i) pont)

*Jogkövetkezménye:*

- kötbér
- kártérítés
- az elosztás megtagadása (GET 16. § (1) b) pont)
- büntetőeljárás kezdeményezése a gyanúsítottal szemben.

- A műszaki-biztonsági követelményeknek nem megfelelő csatlakozóvezeték, felhasználói berendezést használ, vagy azokat az életre, a testi épségre, az egészségre vagy a vagyonbiztonságra veszélyes módon használja (Gesz. 18.3. j) pont)

*Jogkövetkezménye:*

- kötbér
- kártérítés
- az elosztás megtagadása

*A fentiekén kívül az elosztóhálózat-használati szerződésben vagy a Földgázelosztó üzletszabályzatában és a hatályos jogszabályokban foglaltakat egyéb módon megsérti, illetve az azokban foglalt lényeges kötelezettségének nem tesz eleget. (Gesz. 18.3.k) pont)*

*Jogkövetkezménye:*

- kártérítés

A Földgázelosztó jogosult az elosztóhálózat-használati szerződés alapján a felhasználó részéről történő szerződésszegés jogkövetkezményeit a felhasználóval szemben közvetlenül érvényesíteni. A felhasználói szerződésszegések adott pontban meghatározott jogkövetkezményei együttesen is alkalmazhatók.

Az elosztóhálózat- használata szerződés által nem szabályozott kérdésben a GET, a Vhr., valamint a Ptk. előírásai az irányadók.

**iii) A rendszerhasználati szerződés megszegésének esetei, szankciói és következményei**

**A Földgázelosztó részéről történő rendszerhasználati szerződésszegés esetei, szankciói és következményei:**

- Nem értesíti az érintett rendszerhasználót az üzletszabályzatban, illetve a szerződésben meghatározott időben és módon az elosztóvezetéken elvégzendő tervezhető karbantartási, felújítási, fejlesztési munkák miatti szünetelés időpontjáról és várható időtartamáról.

*Jogkövetkezménye:*

- kötbér
- kártérítés

- A földgázelosztás minőségi és szolgáltatási színvonala a földgázelosztási működési engedélyben, illetve az üzletszabályzatban előírtaknak nem felel meg.

*Jogkövetkezménye:*

- kötbér

- A szerződésben rögzített adatszolgáltatási kötelezettségeinek nem vagy csak késedelmesen tesz eleget.

*Jogkövetkezménye:*

- kötbér

- A földgáz elosztását nem a rendszerhasználati szerződésben meghatározott módon végzi.

*Jogkövetkezménye:*

- kártérítés

- A fentiekén kívül a rendszerhasználati szerződésben, az Üzletszabályzatban és a hatályos jogszabályokban, ÜKSZ-ben foglaltakat egyéb módon megszegi, illetőleg az azokban foglalt lényeges kötelezettségének nem tesz eleget.

*Jogkövetkezménye:*

- kártérítés
- jogszabályban, ÜKSZ-ben meghatározott jogkövetkezmények

**A rendszerhasználó részéről történő rendszerhasználati szerződésszegés esetei, szankciói és következményei:**

- A szerződésben meghatározott gázteljesítményt egy adott átadás-átvételi pont vonatkozásában túllépi, vagy a teljesítmény lekötés bejelentését elmulasztja vagy késedelmesen teszi meg

*Jogkövetkezménye:*

- külön jogszabályban meghatározott pótdíj

- A rendszerhasználat díját (beleértve az esetleges pótdíjakat, illetve az egyéb díjakat is) nem, vagy késedelmesen fizeti. (GET. 77. § (2) d) pont)

*Jogkövetkezménye:*

- késedelmi kamat

- a 2016. évi IX. törvény szerinti behajtási költségátalány érvényesítése
- az elosztás felfüggesztése
- a szerződés felmondása
- a szerződéses biztosíték igénybevétele
- A szerződésben foglalt adatváltozás bejelentési kötelezettségének nem, vagy késedelmesen tesz eleget.

*Jogkövetkezménye:*

- kötbér
- A Földgázelosztó által előírt szerződéses biztosíték szolgáltatási kötelezettségének nem tesz eleget (Vhr. 83 - 85.§)

*Jogkövetkezménye:*

- elosztás megtagadása
- a szerződéses biztosíték igénybevétele
- A kereskedőváltás során a Földgázelosztó által végzett mérőleolvasás díját határidőre nem fizeti meg a hozzá belépő új felhasználó vonatkozásában

*Jogkövetkezménye:*

- késedelmi kamat
- a 2016. évi IX. törvény szerinti behajtási költségátalány érvényesítése
- A fentiekén kívül a rendszerhasználati szerződésben, a Földgázelosztó üzletszabályzatában és a hatályos jogszabályokban foglaltakat egyéb módon megsérti, illetőleg az azokban foglalt lényeges kötelezettségének nem tesz eleget.

*Jogkövetkezménye:*

- kártérítés
- elosztás felfüggesztése
- a szerződéses biztosíték igénybevétele

### **8. c) A szerződészerű állapot helyreállítása**

Az elosztói csatlakozási, az elosztóhálózat-használati, valamint a rendszerhasználati szerződésből eredő jogok gyakorlása és a kötelezettségek teljesítése, valamint a szerződészerű teljesítés ellenőrzése során a Földgázelosztó és a rendszerhasználó, illetve a felhasználó a jóhiszeműség és a tisztesség követelményének megfelelően, kölcsönösen együttműködve kötelesek eljárni. A szerződészerű teljesítést a Földgázelosztó belső szabályozásában foglaltak szerint folyamatosan ellenőrzi és figyelemmel kíséri.

#### **i) Eljárásrend a földgázelosztó szerződészegése esetén**

Amennyiben a szerződészegésről a Földgázelosztó a vele szerződő fél bejelentése alapján, vagy egyéb módon tudomást szerez, köteles a szerződészegés körülményeit kivizsgálni, a bejelentést érdemben megválaszolni, és a szerződészerű állapotot haladéktalanul helyreállítani.



## **ii) Eljárásrend a felhasználó, illetve a rendszerhasználó szerződésszegése esetén**

Ha a felhasználó, illetve a rendszerhasználó a szerződésszegő állapotot önként nem szünteti meg, a Földgázelosztó a hozzáférést megtagadhatja, a szerződésszegés jellegétől függetlenül a szükséges munkákat a felhasználó, illetve a rendszerhasználó költségére elvégezheti vagy elvégeztetheti, illetőleg jogai védelme érdekében az illetékes hatósághoz, bírósághoz fordulhat.

A Földgázelosztó a felhasználási helyre való bejutás érdekében a GET felhatalmazása alapján a járásbírósághoz fordulhat, amennyiben a felhasználó akadályozza vagy megghiúsítja:

- a fogyasztásmérő berendezés leolvasását, ellenőrzését, cseréjét,
- szerződésszegés vagy szerződés nélküli vételezés vagy jogosulatlan rendszerhasználat esetén a földgázelosztási szolgáltatásból történő felfüggesztést,
- a felhasználói berendezés ellenőrzését.

A Földgázelosztó akkor kezdeményezheti a felhasználási helyre való bejutás biztosítása iránti nemperes eljárást, ha

- a felhasználót a felhasználási helyre történő bejutás lehetőségének biztosítására legalább két alkalommal írásban felhívta, és
- az adott felhasználási helyre történő bejutási kísérlete sikertelen volt.

A járásbíróság

- a fogyasztásmérő berendezés leolvasásának, ellenőrzésének, cseréjének,
- a földgázelosztási szolgáltatásból történő felfüggesztéshez szükséges intézkedéseknek, vagy
- a felhasználói berendezés ellenőrzésének

a túrására és együttműködésre vonatkozó kötelezettséget állapíthat meg.

A járásbírósága határozatát a törvény alapján fellebbezésre tekintet nélkül végrehajthatóvá nyilváníthatja.

A Földgázelosztó folyamatosan jogosult előzetes írásbeli értesítés nélkül ellenőrizni különösen:

- a Földgázelosztó tulajdonában, a felhasználó birtokában lévő, a szolgáltatott földgáz mennyiségének méréséhez szükséges műszaki eszközök, így különösen a fogyasztásmérő berendezés, mérési rendszer és nyomásszabályozó állapotát és állagát,
- a felhasználó ezekre vonatkozó állagmegóvási kötelezettségének teljesítését,
- azt, hogy az ingatlan telekhatárán belül a felhasználó tulajdonában lévő, a földgázellátás biztosításához szükséges műszaki eszközök, csatlakozóvezetékek, felhasználói berendezések, stb. a jogszabályok által előírt, szabályszerű, műszakilag megfelelő állapotban vannak, és azokat a felhasználó az előírásoknak megfelelően használja, a földgázt szabályosan, az előírásoknak megfelelően vételezi.

Ha a felhasználó a földgázellátás során a biztonsági előírásokat nem tartja be és az ezzel kapcsolatos ellenőrzést nem teszi lehetővé vagy megakadályozza, a Földgázelosztó a szolgáltatást a GET alapján felfüggesztheti, illetve megtagadhatja. Ezen esetre nem vonatkozik a GET 29 §. (4) bekezdésében rögzített korlátozás.

A Földgázelosztó köteles a szerződészegés megállapításához szükséges tényállást tisztázni. A Földgázelosztó által hivatalosan ismert és a köztudomású tényeket nem kell bizonyítani.

A szerződészegés bizonyítása során minden olyan bizonyíték felhasználható, amely alkalmas a tényállás tisztázására, így például a földgázelosztói nyilvántartás adatai, a felhasználó, illetve a rendszerhasználó nyilatkozata, az irat, levelezés, befizetési bizonylat, a helyszíni ellenőrzés megállapításai, illetőleg az arról készült jegyzőkönyv, a szakértői vélemény és a tárgyi bizonyíték (pl. fénykép, videofelvétel, stb.).

A felek az ügy jellegére és körülményeire figyelemmel szabadon választják meg az alkalmazott bizonyítási eszközöket.

A szolgáltatás nyújtása csak a kizárás alapjául szolgáló helyzet fennállásáig függeszthető fel; annak megszűnését követően a felhasználó részére a földgázelosztási szolgáltatást a megszűnés tényéről való tudomásszerzéstől számított 2 munkanapon belül - lakossági fogyasztó esetében 24 órán - biztosítani kell.

### **iii) Pénztartozás**

Lejárt, nem vitatott pénztartozás esetén e tényről, illetve a nemfizetés jogkövetkezményeiről a Földgázelosztó a felhasználót, illetve a rendszerhasználót a GET-ben és a Vhr.-ben, illetőleg a jelen Üzletszabályzatban meghatározottak szerint értesíti, illetőleg felszólítja a szerződés szerű teljesítésre. Nem teljesítés esetén a Földgázelosztó jogosult az elosztóvezetékhez való hozzáférést felfüggeszteni. A felhasználóval szemben fennálló lejárt tartozás jogi úton érvényesíthető. A Földgázelosztó jogosult külső követeléskezelő céget igénybe venni lejárt követeléseinek érvényesítéséhez, továbbá ugyancsak jogosult ezen kintlévőségeket engedményezni.

### **8. d) Szerződés nélküli vételezés és jogkövetkezményei**

A felhasználó szerződés nélküli vételezésének minősül a földgáz igénybevétele a vételezésre jogosító – és az alábbiakban részletezett - szerződések hiányában. Vételezésre jogosító szerződés nélkül használja a gázelosztó vezetéket az a felhasználó, aki a hálózathoz való csatlakozásra nem kötött elosztói csatlakozási szerződést, illetve a vételezésre nem rendelkezik elosztóhálózat-használati és- akár egyetemes szolgáltatóján, akár földgázkereskedője útján – rendszerhasználati szerződéssel. Az elosztóhálózat-használati szerződés írásba foglalásának elmaradása nem minősül önmagában szerződés nélküli vételezésnek. Szerződés nélküli vételezésnek minősül az is, ha a felhasználási helyen gázfelhasználás a felfedezés időpontjában nem volt, és/vagy gázfogyasztó készülékek nem voltak fellelhetőek azonban a gázfelhasználásra alkalmas rendszer már kiépítésre került, és a gázfelhasználására utaló jelek (pl. földgáz jelenléte a felhasználói berendezésben) megállapíthatóak.

A szerződés nélküli vételezés tényleges időtartamának meghatározása: a szerződés nélküli vételezés kezdő időpontjának az az időpont minősül, amikor a felhasználó szerződés nélkül megteremtette a földgázvételezés feltételeit, különösen az alábbiak valamelyikének elkövetésével:

- az elosztóvezetékre engedély nélkül rácsatlakozott,
- a kiépített leágazó elosztóvezetéket engedély nélkül összekötötte a csatlakozó vezetékkel,

- engedély nélkül épített és helyezett üzembe csatlakozó vezetéket és felhasználói berendezést,
- jogi zárral ellátott elzáró-szerelvényt önkényesen visszanyitott,
- az elosztóhálózat- használati és rendszerhasználati szerződések hatályának megszűnése után a földgáz vételezését folytatta.

Ha a szerződés nélküli vételezés kezdő időpontja hitelt érdemlően nem bizonyítható, 50 napos időtartam vehető figyelembe. Az elfogyasztott gáz mennyiségét a beépített készülékek névleges teljesítménye alapján kell megállapítani.

### **A szerződés nélküli vételezés jogkövetkezmények**

**Pótdíj** - amelyet a felhasználó köteles megfizetni (A beépített berendezések névleges teljesítményének 24 órás használatát feltételezve kell az elfogyasztott gáz mennyiségét megállapítani a szerződés nélküli vételezés időtartamára. Amennyiben a szerződés nélküli vételezés időtartama nem állapítható meg, akkor a számítást 50 napos vélelmezett fogyasztás alapján kell elvégezni.) Amennyiben a szerződés nélküli vételezés felfedezésének időpontjában gázfogyasztó készülékek nem voltak fellelhetőek azonban a gázfelhasználásra alkalmas rendszer már kiépítésre került és bizonyíthatók a gázfelhasználásra utaló jelek (pl. földgáz jelenléte a rendszerben), akkor a vélelmezett fogyasztás megállapításakor a felhasználási helyen fűtött léghőmérő és a felhasználás jellege alapján kell meghatározni az elszámolás alapját képező fogyasztást.

A pótdíjat a szerződés nélküli vételezés felfedezésének időpontjában aktuális hatósági ár (földgáz egyetemes szolgáltató által alkalmazott, a legmagasabb árkategóriába tartozó, 20 m<sup>3</sup>/h alatti gázmérővel rendelkező lakossági felhasználókra vonatkozó gázdíj, illetve a földgázelosztó által alkalmazott, árkategóriának megfelelő alap- és kapacitásdíj) kétszeres összegében kell meghatározni.

Amennyiben a szerződés nélküli vételezés megvalósítására - a felhasználó által hitelt érdemlő módon bizonyítottan - nem kizárólag a felhasználónak felróható okból kerül sor (például nem fellelhető a mukalap vagy nem került be mérő rendszerbe), úgy a felhasználó által fizetendő pótdíj mértéke a szerződés nélküli vételezés felfedezésének időpontjában aktuális hatósági ár (földgáz egyetemes szolgáltató által alkalmazott, a legmagasabb árkategóriába tartozó, 20 m<sup>3</sup>/h alatti gázmérővel rendelkező lakossági felhasználókra vonatkozó gázdíj, illetve a földgázelosztó által alkalmazott, árkategóriának megfelelő alap- és kapacitásdíj) alapján számolandó el.

**Kártérítés** – a Földgázelosztó jogosult a pótdíjat meghaladó igazolt kárai érvényesítésére.

A szerződés nélkül vételező felhasználó a földgázellátásból minden külön értesítés nélkül, azonnal kikapcsolható, amennyiben nem működik közre a szerződés nélküli állapot megszüntetésében, a vonatkozó megállapodás megkötésében, illetve a vonatkozó pótdíjat nem fizeti meg. Ez a rendelkezés vonatkozik azokra a felhasználókra is, akik egyébként hatályos egyetemes szolgáltatási, földgáz kereskedelmi vagy elosztóhálózat-használati és rendszerhasználati szerződés birtokában lakossági fogyasztónak minősülnének, ideértve azt is, ha ezen belül védendő fogyasztói státuszt kapnának. Esetükben a GET 29. § (4) bekezdésében foglalt kikapcsolási tilalmak nem alkalmazandók.

### **A szerződés nélküli vételezés jogszerűvé tételének módja**

A szerződés nélkül vételező felhasználónak - ha erre korábban nem került sor - meg kell

fizetnie egyrészt a Földgázelosztó részére a hálózatra történő csatlakozásért fizetendő mindennemű díjakat, költségeket, másrészt pedig az esetlegesen végrehajtott kikapcsolás és a visszakapcsolás költségeit, valamint a szerződés nélküli vételezés jogkövetkezményeként megállapított pótdíjat, amelyet követően a Földgázelosztóval és a rendszerhasználójával meg kell kötnie a jogszerű ellátáshoz szükséges szerződéseket is (elosztói csatlakozási szerződés, elosztóhálózat- használati szerződés és a felhasználót ellátó földgázkereskedő vagy egyetemes szolgáltatója útján rendszerhasználati szerződés).

A szerződés nélküli vételezésből eredő igények öt év alatt évülnek el.

### **8. e) A szabálytalan vételezés esetei és jogkövetkezményei, valamint a szabálytalan vételezés esetén lefolytatott vizsgálat eljárási és formai feltételei**

#### **i) A szabálytalan vételezés esetei és jogkövetkezményei (Ges. 18.4.)**

##### **Szabálytalan vételezésnek minősül, ha a felhasználó:**

- a fogyasztásmérő berendezésen vagy mérési rendszeren elhelyezett nyomóbélyegzővel lezárt zárópecsét vagy egyéb jogi zár (a továbbiakban együttesen: plomba), sérülését a földgázkereskedőnek vagy a földgázelosztónak a sérülés észlelését követő 2 munkanapon belül nem jelenti be. (Ges. 18.4. a) pont.

*Jogkövetkezménye:*

- kártérítés
- a szolgáltatás felfüggesztése, ha a hiteles mérés feltételei a helyszínen nem állíthatók helyre

- a fogyasztásmérő berendezésen vagy mérési rendszeren elhelyezett plomba, vagy a mérőberendezés megrongálásával a fogyasztásmérő berendezést méretlen gáz felhasználására alkalmassá teszi (Ges. 18.4. b) pont)

*Jogkövetkezménye:*

- kötbér
- kártérítés, a kötbért meghaladó igazolt kár érvényesítésére
- szolgáltatás felfüggesztése, amennyiben a hiteles mérés feltételei a helyszínen azonnal nem állíthatók helyre

- a fogyasztásmérő megrongálásával méretlen gázt vételez (Ges. 18.4. c) pont)

*Jogkövetkezménye:*

- kötbér
- kártérítés, a kötbért meghaladó igazolt kár érvényesítésére
- szolgáltatás felfüggesztése, amennyiben a hiteles mérés feltételei a helyszínen azonnal nem állíthatók helyre

- a fogyasztásmérő berendezés megkerülésével méretlen gáz vételezésére alkalmas állapotot idéz elő (Ges. 18.4. d) pont)

*Jogkövetkezménye:*

- kötbér

- kártérítés, a kötbért meghaladó igazolt kár érvényesítésére
- szolgáltatás felfüggesztése, amennyiben a hiteles mérés feltételei a helyszínen azonnal nem állíthatók helyre
- a szolgáltatás szüneteltetése esetén önkényes visszakapcsolással vételez (Ges. 18.4. e) pont)

*Jogkövetkezménye:*

- kötbér
- kártérítés, a kötbért meghaladó igazolt kár érvényesítésére
- szolgáltatás felfüggesztése.
- A nyomás alatti gázellátó rendszert (szállító- és elosztóvezetékét vagy a csatlakozóvezetékét) megbontja, a fogyasztásmérő berendezést vagy a mérési rendszert, vagy a nyomásszabályozót jogosulatlanul eltávolítja, vagy a szerződésben meghatározott felhasználási helyen kívüli területre vezet át földgázt és ezen magatartások valamelyikével méretlenül vételez (Ges. 18.4. f) pont).

*Jogkövetkezménye:*

- kötbér
- kártérítés, a kötbért meghaladó igazolt kár érvényesítésére
- szolgáltatás felfüggesztése.
- A fogyasztásmérő berendezés nélküli fogyasztás – jelen üzletszabályzatban meghatározott - feltételeit megszegi. (Ges. 18.4. g) pont)

*Jogkövetkezménye:*

- kötbér
- kártérítés
- szolgáltatás felfüggesztése.

## **ii) A szabálytalan vételezés esetén lefolytatott vizsgálat eljárási és formai feltételei**

A szabálytalan vételezéssel megvalósított elosztóhálózat-használati szerződésszegés bizonyítása a Földgázelosztó kötelezettsége. A szabálytalan vételezéssel megvalósított elosztóhálózat- használata szerződésszegés bizonyítottságát az eset valamennyi körülményének figyelembevételével kell megállapítani.

A szerződésszegést a Földgázelosztó bizonyítottan tekinti:

- ha a felhasználó és/vagy képviselője a szabálytalan vételezés tényét írásban ismeri;
- a Földgázelosztó jogszabályi kötelezettsége által felkért igazságügyi szakértő a szabálytalan vételezés tényét megállapítja, és
- a helyszínen felvett dokumentumok (ténymegállapító jegyzőkönyv, fényképfelvétel, videó felvétel és egyéb eszköz) a szabálytalan vételezés tényét egyértelműen alátámasztják;
- a szabálytalan vételezés tényét az erre irányuló hatósági eljárásban a hatáskörrel és illetékességgel rendelkező hatóság vagy bíróság megállapítja.

A jogszabályi rendelkezések figyelembevételével felkért igazságügyi szakértő által készített szakvéleményben, illetve a helyszínen felvett dokumentumokban foglaltakkal ellentétes véleményt a felhasználónak kötelessége bizonyítani.

Szabálytalan vételezés esetén a körülmények és a tények ismeretében kell megállapítani a szabálytalan vételezés időtartamát. Az időtartam meghatározáshoz minden olyan bizonyíték felhasználható, amely alkalmas a tényállás tisztázására, így például a földgázelosztói nyilvántartás adatai, az irat, levelezés, befizetési bizonylat, a helyszíni ellenőrzés megállapításai, illetőleg az arról készült jegyzőkönyv, a szakértői vélemény és a tárgyi bizonyíték (pl. fénykép, videofelvétel, stb.).

Ha a szabálytalan vételezés pontos időtartama hitelt érdemlően nem állapítható meg, legfeljebb 30 napos vélelmezett fogyasztási időtartamot kell figyelembe venni.

A felhasználási helyen végzett ellenőrzés eredményét minden esetben írásbeli dokumentumban kell rögzíteni (pl.: ténymegállapító jegyzőkönyv, munkalap stb.).

A ténymegállapító jegyzőkönyv mintáját a jelen Üzletszabályzat 8. számú függeléke tartalmazza.

A felhasználási hely ellenőrzés csak a felhasználó, képviselője, meghatalmazottja, illetve független tanú jelenlétében folytatható le. A felhasználó házastársát/élettársát a felhasználó nyilatkozat tételre jogosult képviselőjének kell tekinteni kivéve, ha az eljárás ellen előre tiltakozik. A helyszínen tartózkodó nagykorú hozzátartozó meghatalmazotti képviseletét vélelmezni kell kivéve, ha az eljárás ellen előre tiltakozik. A fentiekben túlmenően képviselőnek kell tekinteni azt a személyt is, akitől eljárása és a képviselt magatartása alapján okkal feltételezhető, hogy jogosultsággal rendelkezik a képviselt személy nevében nyilatkozatot tenni. Az ellenőrzést végzőknek az ellenőrzés megkezdésekor egyértelműen közölni kell a felhasználóval, képviselőjével, a meghatalmazottjával vagy a tanúval az eljárás célját. Az ellenőrzést végzőknek fel kell kérni a felhasználót, a képviselőjét, a meghatalmazottját vagy a tanút, hogy az ellenőrzés teljes időtartama alatt tartózkodjon az ellenőrzés helyszínén. Ha a felkért személy ennek a kérésnek nem tesz eleget, ennek tényét az írásbeli dokumentumban rögzíteni kell. Amennyiben a felhasználó, a képviselője vagy meghatalmazottja saját elhatározásából az ellenőrzés során a helyszínt elhagyja a felhívás ellenére, úgy az ellenőrzés tovább folytatható és a felhasználó utólag nem hivatkozhat arra, hogy az ellenőrzésen nem volt jelen.

A felhasználó, a képviselője, a meghatalmazottja vagy a tanú az ellenőrzés során az ellenőrzést végzőkkel köteles együttműködni, így különösen a felhasználási helyre történő bejutást és az ellenőrzést lehetővé tenni, annak teljes időtartama alatt a helyszínen tartózkodni, az írásbeli dokumentumot aláírni. Az ellenőrzéssel, annak körülményeivel, illetve eredményével kapcsolatos állásfoglalását a felhasználó, a képviselő, a meghatalmazott vagy a tanú jogosult a jegyzőkönyvben feltüntetni.

A fogyasztásmérő berendezés leszerelése esetén a leszerelést megelőzően a fogyasztásmérő berendezésről, valamint a fogyasztásmérő berendezés becsomagolásáról felvételt, vagy fényképet kell készíteni és annak egy példányát meg kell küldeni vagy át kell adni a felhasználó számára.

A fénykép rendelkezésre bocsátása történhet a fénykép elektronikus úton történő megküldésével, az igazságügyi szakértői vizsgálat alkalmával történő átadásával vagy az ügyfélszolgálaton történő átadással.

Amennyiben a fogyasztásmérő berendezésen külsérelmi nyom látható, vagy a jogi zár sérült, vagy egyébként a szabálytalan földgázvételezésre vonatkozó gyanú merül fel:

- a megállapításokról a helyszínen jegyzőkönyvet kell felvenni. A jegyzőkönyvnek tartalmaznia kell minden olyan tény, adatot, körülményt, amelyet akár a felhasználó, akár a Földgázelosztó fontosnak tart.

- a fogyasztásmérő berendezést zárt dobozba, vagy műanyag zsákba kell helyezni és a felhasználóval közösen kell lezárni úgy, hogy a lezárás megsértése nélkül ismételtelen ne lehessen a dobozt, vagy a műanyag zsákot felnyitni. A lezárt dobozt, vagy műanyag zsákot egyértelműen azonosítani kell a felhasználói hellyel amennyiben lehetséges a lezárást mindkét fél aláírásával hitelesíteni kell. Amennyiben a felhasználó, a képviselő, a meghatalmazott vagy a tanú az aláírást megtagadja, akkor ezt a jegyzőkönyvben külön megjegyzésben fel kell tüntetni, és egyben meg kell kísérelni a jegyzőkönyv két tanúval történő aláíratását. Amennyiben a felhasználó, a képviselője, a meghatalmazottja vagy a tanú (a továbbiakban: felhasználó) a fogyasztásmérő felszerelését igazoló dokumentumok aláírását megtagadja, azt úgy kell tekinteni, hogy a felhasználási helyen a hiteles mérés feltételei nem állíthatók helyre a felhasználási helyet ki kell zárni.
- a leszerelt fogyasztásmérő berendezést tartalmazó dobozt, vagy műanyag zsákot a szakértői vizsgálatnál, vagy a felhasználó jelenlétében, kifejezett írásbeli kérésére vagy hatósági eljárásban lehet csak felbontani. Ha az ellenőrzés során a felhasználó, a képviselője, a meghatalmazottja vagy a tanú a leszerelt fogyasztásmérő berendezés dobozolását, csomagolását a helyszínen annak ellenére nem hajlandó aláírásával igazolni, hogy a dobozolás, csomagolás feltételei a helyszínen fennállnak, az ellenőrzést végző ezt a tényt a ténymegállapító jegyzőkönyvbe köteles rögzíteni. Az aláírás megtagadása az igazságügyi szakértői vizsgálat elvégzését nem akadályozhatja;
- ha a felhasználó a szabálytalan vételezést vitatja, vagy ha a felhasználó ezt kéri, a mérőberendezés kötelező szakértői vizsgálatát a Földgázelosztó köteles igazságügyi szakértői névjegyzékben szereplő szakértővel elvégeztetni a leszerelést követő 90 napon belül;
- amennyiben igazságügyi szakértői vizsgálat elvégzésében állapodnak meg a felek, akkor a szakértői vizsgálat megállapításait magukra nézve kötelezőnek ismerik el. Az igazságügyi szakértői jelentés elkészülte után, az azzal ellentétes véleményt az egyet nem értőnek kell bizonyítania.
- a felhasználó részére biztosítani kell a szakértői vizsgálaton való részvétel lehetőségét; ennek érdekében a vizsgálat időpontjára vonatkozó értesítést legalább 15 nappal a vizsgálatot megelőzően tértivevényes küldeményben kell a felhasználó részére megküldeni. A szakértői vizsgálatról szóló értesítő levélben a Földgázelosztó a felhasználóknak a legközelebbi szakértői helyszínt ajánlja fel. A felhasználó szabályszerű értesítés ellenére történő távolmaradása a szakértői vizsgálat lefolytatásának nem akadályozza. A felhasználó az igazságügyi szakértői vizsgálat elhalasztását írásban legfeljebb egy alkalommal kérheti. Az elhalasztást követő időpontra kitűzött igazságügyi szakértői vizsgálat abban az esetben is lefolytatható, ha a felhasználó személyesen vagy képviselő útján nem vesz részt a vizsgálaton. A jogszabály által előírt határidőben az igazságügyi szakértői vizsgálat lefolytatását a felhasználó nem akadályozhatja meg. Az igazságügyi szakértői vizsgálaton a szakértő és az általa alkalmazott segítőkön kívül az érdekelt felek részéről legfeljebb 3-3 fő vehet részt a vizsgálat zavartalan lefolytatása érdekében.
- a szakértői véleménynek egyértelműen tartalmaznia kell a szakértő arra vonatkozó megállapítását, hogy megvalósult-e valamilyen szerződészegés, szabálytalan vételezés.

- a szakértői vizsgálat költsége szerződésszegés, szabálytalan vételezés esetén a felhasználót (kivéve, ha az érintett engedélyes a felhasználó elosztóhálózat-használati szerződésszegése miatt a földgázelosztónál felmerülő feladatok és szolgáltatások (szakértő, mérőcsere stb.) ellenértékét meghaladó mértékű kőtbérigényt érvényesít), minden más esetben a Földgázelosztót terheli.
- a szakértői vizsgálat eredményéről a felhasználót minden esetben írásban, 15 napon belül kell tájékoztatni, a felmerülő költségek megjelölésével.
- amennyiben a felhasználó elismeri a szabálytalan gázvételezés tényét és a ténymegállapító jegyzőkönyvben vagy egyéb más módon (pl.: írásbeli megállapodással vagy nyilatkozattal) vállalja ennek következményeit is, úgy nem kell szakértőhöz fordulni, de a felhasználó álláspontjának esetleges megváltoztatása miatt a leszerelt fogyasztásmérő berendezést ebben az esetben is zárt dobozban, vagy műanyag zsákban kell a helyszínről elszállítani és a pénzügyi teljesítést követő egy évig illetve az esetleges hatósági, bírósági eljárás jogerős lezárultáig meg kell őrizni. Ha a felhasználó a szerződésszegő állapotot önként nem szünteti meg, a Földgázelosztó a hozzáférést megtagadhatja, illetve felfüggesztheti a szerződésszegés jellegétől függően a szükséges munkákat a felhasználó költségére elvégezheti vagy elvégeztetheti, illetőleg jogai védelme érdekében az illetékes hatósághoz, bírósághoz fordulhat.

A Földgázelosztó által lefolytatott mérőcsere és helyszíni ellenőrzés esetén a helyszíni ellenőrzés menete, illetve a tevékenység során használt eszközök a jelen Üzletszabályzat 9. számú függelékében kerültek meghatározásra.

A felhasználási hely ellenőrzését végző gázszerelő felelőssége a következőkre terjed ki:

- a tevékenység végzése során megbontott és helyreállított kötések tömörségére,
- amennyiben záródugó szerelése történt, annak tömörségére.

Azon tevékenységek esetén, melyek a csatlakozó- és felhasználói vezeték nem egyértelműen meghatározott részén, vagy egészén történik, a szerelőnek járulékos/általános felelőssége is felmerülhet a vonatkozó jogszabályi előírásoknak megfelelően, a GET 96. § (10) bekezdésében foglaltak figyelembe vételével. Ezen járulékos felelősség azonban csak a csatlakozó- és fogyasztói vezeték megfeleltetésére terjed ki (pl: szakszerűtlen beavatkozás, erősen korrodált vezeték, nem megfelelően lezárt csővég stb.).

## **9. A panaszok kezelésének rendje**

### **9. a) A beérkező panaszok rögzítése, archiválása**

A felhasználó valós vagy vélt érdeksérelme orvoslásának ügyében személyesen, telefonon vagy írásban a földgázelosztó ügyfélszolgálatához fordulhat. Személyesen az ügyfélszolgálati irodához, telefonon a Telefonos ügyfélszolgálathoz, illetve elektronikus úton elérhető ügyfélszolgálathoz e-mail-en fordulhat, a [www.tigaz.hu](http://www.tigaz.hu) címen keresztül a Földgázelosztó honlapján kezdeményezhet megkereséseket, reklamációkat. Írásban a feldolgozó irodákhoz - a gázdíj-számlán feltüntetett helyeken - vagy a panaszirodához, illetve a felhasználói érdekképviselői, érdekvédelmi szervezetekhez fordulhat. A panaszbejelentés kizárólag írásban tehető, mely bejelentésnek (a továbbiakban: panasz) legalább a következőket kell tartalmaznia:

- a kérelmező neve, elérhetősége, az érintett felhasználási hely,



- a beadvány tárgyának rövid leírása, a rendelkezésre álló dokumentumokkal alátámasztva, ideértve különösen az engedélyesnek a felhasználói megkeresésére adott válaszlevelét,
- kért intézkedés megjelölése.

Előbbieket hiányában a Földgázelosztó a részére megküldött panaszt hiánypótlás céljából a feladónak érdemi válasz nélkül visszaküldheti.

A Földgázelosztó a panaszbejelentéseket a beérkezés napján iktatja. A panaszbejelentések nyilvántartásba vételre kerülnek. A földgázelosztással kapcsolatosan beérkező reklamációk, panaszok, megkeresések fogadása és nyilvántartásba vétele a Földgázelosztó feladata, melynek részletes szabályait a Földgázelosztó belső szabályzata tartalmazza.

A bejelentések nyilvántartásba vételét, kezelését és lezárását a Földgázelosztó informatikai rendszerében adminisztrálja. A bejelentéseket és az azokra adott válaszlevelek másolati példányát ellenőrizhető és visszakereshető módon tartja nyilván.

### **Fogalmi meghatározások a Hivatal ügyfélkapcsolati szolgáltatásminőséget szabályozó határozata alapján:**

- **Megkeresés:** A Földgázelosztóhoz, egyetemes szolgáltatóhoz vagy földgázkereskedőhöz érkező bejelentések.
- **Jogos reklamáció, vagy panasz:** Az engedélyes a felhasználó kérésének helyt ad, és intézkedik a reklamáció, vagy a panasz okának megszüntetése érdekében. Nem minősül reklamációnak, vagy panasznak:
  - Az információ (felvilágosítás, tájékoztatás) kérés,
  - Az adatszolgáltatás,
  - A tevékenység minőségének javítására tett javaslatok.A Földgázelosztóra vonatkozó reklamációk, panasz csoportok értelmezése a vonatkozó Hivatali határozatok szerint:
- **Mérés, leolvasás:** a fogyasztásmérő berendezés működésével, a mért adatok helyességével kapcsolatos reklamáció, vagy panasz.
- **Ellátás minőség:** a szolgáltatással, mint tevékenységgel (az ügyintézők, szerelők, leolvasók magatartásával, az üzemszünetek hosszával, gyakoriságával, a kiértésléssel és a minőségi mutatókkal kapcsolatos), valamint a gázzal, mint termékkel összefüggő megkeresések.
- **Csatlakozási díj, HFH:** a csatlakozási díj és hálózatfejlesztési hozzájárulás nagyságának jogosságával, a kiszámítás, és az alkalmazás módjával kapcsolatos reklamáció, vagy panasz.
- **Csatlakozó vezeték** létesítésével kapcsolatos: a jogszabályok által előírt határidők megszegését érintő reklamáció, vagy panasz.
- **Szerződésszegés:** a szerződésszegés és a szerződés nélküli vételezéssel kapcsolatos reklamáció, vagy panasz, a jogszabály által előírt határidők be nem tartása.
- **Kikapcsolás:** karbantartási és biztonsági okból, valamint a szabálytalan vételezés miatti kikapcsolással kapcsolatos reklamáció, vagy panasz.
- **Egyéb (elosztói) reklamáció, vagy panasz:** minden olyan a Földgázelosztó érdekkörébe tartozó reklamáció, panasz, mely az előbbi csoportokba nem sorolható.

Amennyiben a felhasználó bejelentésére a Földgázelosztótól kapott válasszal, illetve intézkedéssel nem ért egyet, úgy kérheti annak felülvizsgálatát a hatáskörrel és illetékességgel rendelkező hatóságtól. A hatósághoz benyújtott kérelemnek (a továbbiakban: panasz) legalább a következőket kell tartalmaznia:

- a kérelmező elérhetőségét (cím, ha rendelkezésre áll, akkor a telefonos elérhetőség és elektronikus levélcím),
- az érintett felhasználási hely címét,
- a beadvány tárgyának rövid leírását a rendelkezésre álló dokumentumokkal alátámasztva, ideértve különösen az engedélyesnek a felhasználói megkeresésére adott válaszlevelét,
- kért intézkedés megjelölését.
- a kérelmező aláírását.

Az elszámolásra, számlázásra, díjfizetésre vagy mérésre, valamint a földgázellátásból történő, fizetési késedelem miatt végrehajtott felfüggesztésre vagy kikapcsolásra, illetve a tartozás rendezését követően a felhasználó ellátásba történő ismételt bekapcsolására vonatkozó rendelkezések lakossági fogyasztókkal szembeni megsértése esetén – figyelemmel a GET 127. § m) és n) pontjára – a fogyasztóvédelmi hatóság jár el. A fogyasztóvédelmi hatóság eljárására a fogyasztóvédelemről szóló törvényt kell alkalmazni azzal, hogy a GET szerinti lakossági fogyasztó a fogyasztóvédelemről szóló törvény alkalmazásában felhasználónak minősül akkor is, ha nem természetes személy.

A GET 127. § m) és n) pontja értelmében a MEKH dönt a rendszerüzemeltetővel szemben felmerülő, csatlakozással vagy az együttműködő földgázrendszer megfelelő minőségben való rendelkezésre állásának kérdésével kapcsolatos felhasználói panaszok ügyében, továbbá ellenőrzi a felhasználói igények kielégítését és a felhasználók által a hálózathoz való csatlakozás érdekében befizetett csatlakozási díj felhasználását.

A felhasználóknak az engedélyesekkel szemben felmerülő panaszai ügyében – a fogyasztóvédelmi hatóságra vonatkozó ügyek kivételével – a Hivatal jár el.

A felhasználó köteles panaszával - a hatósági eljárást megelőzően – igazolható módon a Földgázelosztóhoz fordulni.

A panasz eljárás a jogsértés bekövetkezését követő három éven túl nem indítható meg. Ha a jogsértő magatartás folyamatos, a határidő a magatartás abbahagyásakor kezdődik. Ha a jogsértő magatartás azzal valósul meg, hogy valamely helyzetet vagy állapotot nem szüntetnek meg, a határidő mindaddig nem kezdődik el, amíg ez a helyzet vagy állapot fennáll. E határidő elmulasztása jogvesztéssel jár.

Ha a panasz eljárás lefolytatására irányuló kérelemben foglaltak egésze vagy annak egy része tekintetében:

a) a Hivatal előtt az engedéllyessel szemben a kérelemben foglaltak kapcsán már hivatalból hatósági eljárás volt vagy van folyamatban, vagy

b) a Hivatal a kérelem szerinti engedélyes magatartását – a kérelemben foglaltakkal azonos tényállás és változatlan jogi szabályozás mellett – már elbírálta,

a Hivatal a kérelmet ezekre nézve visszautasíthatja, az eljárást megszüntetheti, egyben a korábbi eljárásban hozott döntésének ügyszámáról és a döntés tartalmáról az ügyfelet tájékoztatja.

A Hivatal a panasz eljárásában – ha az a felhasználók jogi vagy vagyoni érdekeinek védelme érdekében indokolt – a határozat vagy az eljárást megszüntető végzés meghozataláig terjedő időtartamra végzésben megtilthatja a jogsértő magatartás további folytatását, és elrendelheti a jogsértő állapot megszüntetését. A Hivatal e végzését soron kívül hozza meg.

### **9. b) A szükséges egyeztetések végrehajtásának dokumentálása**

A kivizsgálás során figyelemmel kell lenni arra, hogy az adott ügyhöz tartozó minden lényeges ténymegállapítás írásban rögzítésre kerüljön, ezek helytállóak, megalapozottak legyenek.

A Földgázelosztót érintő panaszok, közérdekű bejelentések kivizsgálása a Földgázelosztó vagy megbízottja feladata.

A felhasználó által tett a Földgázelosztó tevékenységére vonatkozó reklamációk, panaszok vonatkozásában a Földgázelosztó a panaszügyet lezártnak tekinti akkor, ha azt érdemben kivizsgálta, és nem tartalmaz új körülményt, valamint a felhasználóval történt levelezés során reklamációból, vagy panaszból olyan új körülmény nem derül ki amely az ügy további vizsgálatát indokoltá tenné.

### **9. c) Érdemi válaszadási határidő**

A felhasználói panaszok intézése során a Földgázelosztónak a jelen Üzletszabályzat 9. számú mellékletben meghatározott határidőn belül érdemben, írásban választ kell adnia a felhasználó részére.

A válaszadási határidő az engedélyesek közötti eljárási hatáskör/illetékesség megállapításának, illetve az engedélyesek közötti egyeztetésnek az időtartamával meghosszabbodhat, ha ezen eljárások lefolytatásának helye van.

A válaszadási határidőbe nem számít bele a felhasználóval történő időpont egyeztetéstől a beadvánnyal kapcsolatos helyszíni vizsgálat elvégzéséig eltelt idő.

### **9. d) A válaszadási határidő elmulasztásának következményei**

A válaszadási határidő elmulasztása esetén a Földgázelosztó a jelen Üzletszabályzat 8. számú melléklete szerinti kötbért fizeti a felhasználó részére.

## **10. Ügyfélszolgálatok, egyéb elérhetőségek**

### **Az ügyfélszolgálat feladata**

A felhasználókkal, valamint a felhasználói társadalmi érdekképviselői szervezetekkel és a felhasználói érdekeket képviselőikkel közvetlen kapcsolattartás biztosítására a Földgázelosztó ügyfélszolgálatot működtet. A kapcsolattartás személyes, telefonos, és írásos formában történhet.

A nyitvatartási időpontok az ügyfélszolgálati irodában jól látható helyen ki vannak függesztve. Az ügyfélszolgálati irodák a hét egy napján meghosszabbított nyitva tartással állnak a felhasználók rendelkezésére a jogszabályi előírásoknak megfelelően.

A megrendelő személyesen vagy elektronikus úton is eljuttatható a Földgázelosztó részére.

Az ügyfélszolgálatok a vonatkozó jogszabályokban előírtaknak megfelelően az alábbiakban felsorolt szolgáltatásokat nyújtják a megkeresés módja szerint:

### **10. a) Állandó ügyfélszolgálati irodákban ellátott feladatok**

Információ-szolgáltatás:

- a felhasználóvá válás (az elosztói csatlakozási és elosztóhálózat- használati szerződés megkötése) módjáról,
- a fogyasztásmérő berendezés leolvasásról,
- készülék adatokról,
- védendő fogyasztói nyilvántartásba vételről.

Egyéb ügyintézés:

- gázigény bejelentés fogadása (elosztói csatlakozási szerződés megkötésének kezdeményezése),
- felhasználó változás bejelentése,
- elosztóhálózat- használati szerződés megkötésére vonatkozó igény fogadása,
- a csatlakozó vezeték és felhasználói berendezés létesítési tervének felülvizsgálatára vonatkozó igény fogadása,
- műszaki biztonsági ellenőrzési igény (szerelési nyilatkozat) fogadása,
- fogyasztásmérő berendezés meghibásodásának bejelentése,
- mérő pontosság vizsgálat kérése,
- szabálytalan vételezésre vonatkozó bejelentések fogadása,
- mérőállás fogadás,
- gázszivárgás és egyéb hibabejelentés,
- engedélyest érintő reklamációk fogadása,
- védendő fogyasztói igény kezelése, nyilvántartásba vétel.

A Földgázelosztó az ügyfélszolgálat és a felhasználó közötti telefonos kommunikáció esetén is biztosítja az ügyintézés dokumentálhatóságát azáltal, hogy hangfelvétellel rögzíti a telefonos kommunikációt, amelyet visszakereshetően 5 évig megőriz. A dokumentálhatóság érdekében az engedélyes egyedi ügyszámot alkalmaz, amelyről a hívás megkezdésekor tájékoztatja a felhasználót. A hangfelvétel készítéséről, megőrzéséről és annak felhasználó rendelkezésére bocsátásáról a Földgázelosztó a felhasználót a telefonon történő ügyintézés kezdetekor tájékoztatja. A felhasználó kérésére a Földgázelosztó a hangfelvételt a felhasználó rendelkezésére bocsátja

A TIGÁZ Zrt. jogosult felhasználói részére a leveleket, illetve egyéb dokumentumokat szkennelt vagy előre nyomtatott, a cégjegyzési előírásoknak megfelelő aláírással ellátva elektronikusan és/vagy postai úton megküldeni. Az így megküldött dokumentum a TIGÁZ Zrt. részéről cégszerűen aláírt dokumentumnak tekintendő.

#### **10. b)      Ügyfélszolgálati fiókirodákban ellátott feladatok**

A Földgázelosztó nem üzemeltet ügyfélszolgálati fiókirodákat.

#### **10. c)      Az ügyfélszolgálatok elérhetősége**

Az ügyfélszolgálati irodák elérhetőségeit a jelen Üzletszabályzat 2. és 3. számú mellékletei tartalmazzák.

### **11.      Vitarendezés, értesítések**

#### **11. a)      Irányadó jogszabályok megjelölése**

- a földgázellátásról szóló 2008. évi XL. törvény,
- az általános közigazgatási rendtartásról szóló 2016. évi CL. törvény,
- a fogyasztóvédelemről szóló 1997. évi CLV. törvény,
- az információs önrendelkezési jogról és az információszabadságról szóló 2011. évi CXII. törvény,
- a természetes személyeknek a személyes adatok kezelése tekintetében történő védelméről és az ilyen adatok szabad áramlásáról, valamint a 95/46/EK rendelet hatályon kívül helyezéséről (általános adatvédelmi rendelet) szóló, az Európai Parlament és a Tanács (EU) 2016/679 rendelete,
- a Polgári Törvénykönyvről szóló 2013. évi V. törvény,
- a Polgári perrendtartásról szóló 1952. évi III. törvény,
- a földgázellátásról szóló 2008. évi XL. törvény rendelkezéseinek végrehajtásáról szóló 19/2009. (I. 30.) Korm. rendelet,
- a földgáz rendszerhasználati díjak, a külön díjak és a csatlakozási díjak meghatározásának keretszabályairól szóló 8/2016. (X. 13.) MEKH rendelet,
- a földgáz rendszerhasználati díjak, a külön díjak, valamint a csatlakozási díjak alkalmazásának szabályairól szóló 11/2016. (XI. 14.) MEKH rendelet,
- a földgáz rendszerhasználati díjak, a külön díjak és a csatlakozási díjak mértékéről szóló 13/2016. (XII. 20.) MEKH rendelet

#### **11. b)      Bírósági kikötések**

A Földgázelosztó a vele jogszabályon, szerződésen alapuló jogviszonyban állókkal szemben felmerülő, földgázelosztással kapcsolatos vitás kérdéseit a másik féllel közvetlen egyeztetés útján kísérli meg rendezni. Amennyiben a vitás kérdések rendezése egyeztetés útján nem vezetne eredményre, úgy a felek közötti jogvitát eldöntő bíróság hatásköre és illetékessége a polgári perrendtartás általános szabályai szerint kerül meghatározásra.

### **11. c) Kölcsönös értesítések rendje, határideje, módja**

A Földgázelosztó a vele jogszabályon, szerződésen alapuló jogviszonyban állók részére szóló iratokat, ajánlatokat, tájékoztatókat, szerződéseket, értesítéseket általában postai úton, postai levélként vagy ajánlott küldeményként, a GET-ben és a Vhr.-ben meghatározott esetekben térítvevényes ajánlott-levélküldeményként, faxon, vagy elektronikus úton, vagy munkavállaló általi személyes kézbesítés útján küldi a megjelölt értesítési címre, illetve rögzített telefonos egyeztetés útján is történhet tájékoztatás, értesítés egyeztetés. Az elektronikus úton küldött értesítés csak akkor tekinthető kézbesítettnek az email-ben szereplő időpontban, ha a kézhezvételtől elektronikus visszajelzés (kézbesítési igazolás, olvasási nyugta) érkezett. A GET-ben meghatározott esetben az elektronikus úton történő értesítés feltétele, hogy ahhoz a felhasználó előzetesen hozzájáruljon. A Földgázelosztó a faxon, vagy e-mail-ben történő sürgős értesítést a címzett kérésére előre fizetett ajánlott levélküldeményben is megerősíti.

A felhasználó/ rendszerhasználó/ Földgázelosztóval jogviszonyban álló személy (továbbiakban együtt e pontban: ügyfél) jogosult az általa aláírt dokumentumot szkennelt formában, elektronikus úton a Földgázelosztó részére továbbítani. A Földgázelosztóhoz elektronikus úton beérkezett ilyen dokumentum az ügyfél részéről aláírtnak tekintendő azzal a feltétellel, hogy az ügyfél köteles postafordultával az eredeti aláírt példányt is továbbítani a Földgázelosztó részére. Az ügyfél kötelezettsége annak biztosítása, hogy elektronikus úton továbbított dokumentumot illetéktelen személy a nevében ne küldjön.

### **12. A védendő fogyasztókra vonatkozó speciális rendelkezések**

A GET 65. § rendelkezései értelmében a lakossági fogyasztók köréből a védendő fogyasztók a védelemre jogosító, a Vhr 56. §-ban meghatározott tulajdonságuk alapján szociálisan rászoruló vagy a Vhr. 59. § rendelkezései szerint fogyatékkal élő fogyasztóként részeseülhetnek a földgázkereskedő (egyetemes szolgáltató) és a Földgázelosztó által nyújtott, a Vhr. 57.§ - 62.§ -aiban meghatározott bánásmódban és kedvezményben. Az a lakossági fogyasztó, aki egyidejűleg szociálisan rászoruló és fogyatékkal élőknek is minősül, jogosult a mindkét csoport számára biztosított kedvezmények igénybevételére.

A jelen Üzletszabályzat szerinti, a védendő fogyasztókra vonatkozó szabályozás a GET-ben, a Vhr. -ben, valamint a felhasználót ellátó földgázkereskedő (egyetemes szolgáltató) üzletszabályzatában foglalt rendelkezésekkel összhangban értelmezendő.

#### **i) Általános szabályok**

A védendő fogyasztói körbe tartozás igazolására a védendő fogyasztói státuszra jogosító ellátást megállapító szerv – a védendő fogyasztó kérelmére – igazolást ad ki arról, hogy a kérelem benyújtásakor a védendő fogyasztó részesül-e az adott ellátásban. Az ellátást megállapító szerv az igazoláson köteles feltüntetni, hogy az igazolás mely felhasználási helyen történő felhasználásra került kiadásra. Ugyanazon felhasználónak egyidejűleg csak egy felhasználási hely vonatkozásában adható ki igazolás. A védendő fogyasztók nyilvántartásba vétele iránti kérelmek személyesen az ügyfélszolgálati irodákban adhatók át, illetve postai úton a földgázelosztó vagy megbízottja részére juttatandók el.

A Nemzeti Eszközkezelő Zrt-vel bérleti viszonyban álló felhasználó esetén a bérleti jogviszony igazolása szükséges a nyilvántartásba vételhez.

A felhasználónak a nyilvántartásba vétel iránti kérelmében meg kell jelölnie, hogy a GET-ben, valamint a Vhr.-ben meghatározott különleges bánásmód vagy kedvezmény közül melyik illeti meg, és azok közül melyikre tart igényt. A kérelemhez csatolnia kell a védendő fogyasztói körbe tartozás igazolására szolgáló, a GET-ben, a Vhr.-ben, valamint a Földgázelosztó Üzletszabályzatában meghatározott iratokat is. A nyilvántartásba történt felvételtől a lakossági fogyasztót 5 munkanapon belül írásban köteles a Földgázelosztó tájékoztatni. A nyilvántartásba vétel vonatkozásában a Földgázelosztó vagy megbízottja jár el.

A Földgázelosztó nyilvántartásban kizárólag az érintett védendő fogyasztó neve, felhasználási helyének címe, ügyfél azonosítója, a GET 65. § (3) vagy (4) bekezdésére történő utalás, a 65. § (2) és (4) bekezdés szerinti különleges bánásmód esetén annak formája, a védendő fogyasztó által igénybe vehető kedvezmények szerepelnek.

A nyilvántartásba történt felvételt követően a védendő fogyasztó köteles minden év március 31-ig a megfelelő irattal igazolni, hogy védettsége továbbra is fennáll. Nem kell évenkénti igazolást benyújtania azon fogyatékkal élő fogyasztónak, akinek állapotában – szakorvosi véleményen alapuló, a Vhr. szerinti igazolás alapján – nem várható jelentős javulás. Ha a védettségét megalapozó körülmények megváltozása folytán a lakossági fogyasztó már nem jogosult a GET 65. § (2) vagy a (4) bekezdésében foglalt kedvezményekre, adatait a nyilvántartásból törölni kell, azoknak azonban a rögzítéstől számított 5 évig utólag is megállapíthatónak kell maradniuk. Az adatkezelő a nyilvántartásból törölt védendő fogyasztót a törlésről 8 napon belül írásban értesíti.

Ha a védendő fogyasztó, vagy a védelemre jogosító ellátásban részesülő, a fogyasztó háztartásában élő személy másik felhasználási helyre költözik, a változást a fogyasztó személyében beállt változásra vonatkozó szabályok szerint kell bejelenteni, és az új felhasználási helyen megkötött szerződés alapján, ha a védelemre továbbra is jogosult és azt igényli, új igénylést kell benyújtani.

Ha az új felhasználási hely a korábbi felhasználási hellyel azonos Földgázelosztó működési területén van, a változás-bejelentés alapján a védendő fogyasztót a nyilvántartásból nem kell törölni, hanem az érintett engedélyes a nyilvántartásban a bejelentés szerinti változásokat átvezeti. Ezeket a szabályokat kell alkalmazni akkor is, ha a védendő fogyasztó kereskedőt vált. A Földgázelosztó a védendő fogyasztók nyilvántartásában szereplő adatokról a rendszerhasználati szerződés megkötésével egyidejűleg köteles tájékoztatni az új földgázkereskedőt.

## **ii) Szociálisan rászoruló fogyasztók**

### **A jogosultak köre**

A GET 65. § és a Vhr. 56. § (1) alapján a szociálisan rászoruló fogyasztónak azt a természetes személyt kell tekinteni, aki, vagy akinek háztartásában élő személy:

- a szociális igazgatásról és szociális ellátásokról szóló 1993. évi III. törvény (a továbbiakban: Szocvtv.) 32/B. §-a szerinti időskorúak járadékában részesül,
- a Szocvtv. 33. §-a szerinti aktív korúak ellátására jogosult,
- a Szocvtv. 38. §-a szerinti lakásfenntartási támogatásban vagy a Szocvtv. 45. § (1) bekezdés a) pontja szerint a lakhatáshoz kapcsolódó rendszeres kiadások viseléséhez nyújtott települési támogatásban részesül,
- a Szocvtv. 40-44. §-a szerinti ápolási díjban részesül,

- a gyermekek védelméről és a gyámügyi igazgatásról szóló 1997. évi XXXI. törvény (a továbbiakban: Gyvt.) 19. §-a szerinti rendszeres gyermekvédelmi kedvezményben részesül,
- a Gyvt. 25. §-a szerinti otthonteremtési támogatásban részesült, a támogatás megállapításától számított 3 éven keresztül, vagy
- Gyvt. 54. §-a szerinti nevelőszülő, hivatásos nevelőszülő, aki saját háztartásában neveli a gondozásába helyezett átmeneti vagy tartós nevelésbe vett gyermeket.
- A hitelszerződésből eredő kötelezettségeiknek eleget tenni nem tudó természetes személyek lakhatásának biztosításáról szóló törvény alapján a Nemzeti Eszközkezelő Zrt-vel bérleti jogviszonyban áll.

A fent hivatkozottak kapcsán a háztartás a fogalmát a Szocvtv. 4. § (1) bekezdésének f) pontja szerint kell értelmezni. A Szocvtv. 4. § (1) bekezdésének f) pontja szerint a háztartás az egy lakásban együtt lakó, ott bejelentett lakóhellyel vagy tartózkodási hellyel rendelkező személyek közössége.

### **A jogosultság igazolása, nyilvántartásba vétel**

A Földgázelosztó a szociálisan rászoruló fogyasztót annak bejelentése alapján a GET és a Vhr. rendelkezései szerint nyilvántartásba veszi.

A szociálisan rászoruló fogyasztó a jogosultságát a Földgázelosztó felé a Vhr. 9. számú melléklete szerinti, 30 napnál nem régebbi, kitöltött és aláírt nyomtatvány bemutatásával igazolhatja, illetve a Nemzeti Eszközkezelő Zrt. által kiadott nyilatkozat alapján. A Földgázelosztó az igazolás céljára bemutatott iratok másolatát a jogosultság megszűnését követő 5 évig megőrzi.

A felhasználó a nyilvántartásba vétellel válik jogosulttá a szociálisan rászoruló fogyasztót megillető kedvezmények igénybe vételére.

A szociálisan rászoruló fogyasztó a védettséggel járó jogait csak egy felhasználási helyen gyakorolhatja. Ha a szociálisan rászoruló fogyasztó a vele egy háztartásban élő személyre tekintettel kéri felvételét a nyilvántartásba, e személy sem jogosult egy másik felhasználási hely tekintetében nyilvántartásba vételét kérni.

Ha a lakossági fogyasztó a Földgázelosztónál szociálisan rászorulóként kezdeményezte a védendő fogyasztói nyilvántartásba történő felvételét, a nyilvántartásba történő felvételig, vagy annak megtagadásáig a kikapcsolási folyamatot a Földgázelosztó felfüggeszti. Ez esetben a kikapcsolásra csak a nyilvántartásba való felvétel megtagadását követően kerülhet sor.

A Földgázelosztó a szociálisan rászoruló fogyasztót a rászorultság igazolását követő 8 napon belül nyilvántartásba veszi, és a felhasználót, valamint a felhasználóval jogviszonyban álló földgázkereskedőt vagy egyetemes szolgáltatót azzal egyidejűleg értesíti.



## **A szociálisan rászoruló fogyasztót megillető kedvezmények**

A szociálisan rászoruló fogyasztót különösen az alábbi kedvezmények illethetik meg:

- részletfizetés,
- fizetési haladék,
- előre fizető mérő.

### **Részletfizetés, fizetési haladék**

Részletfizetési kedvezmény és fizetési haladék csak olyan szociálisan rászoruló fogyasztót illet meg, aki vállalja, hogy a részletfizetés, fizetési haladék igénybevételének időtartama alatt elfogyasztott földgáz ellenértékét, a tartozás részösszegeit, illetve a tartozás halasztott összegét határidőben kiegyenlíti. Részletfizetési kedvezmény, illetve fizetési haladék 12 naptári hónapon belül egy alkalommal illeti meg a szociálisan rászoruló fogyasztót.

A részletfizetés, fizetési haladék időtartama alatt a kedvezménnyel érintett díjfizetési kötelezettség vonatkozásában a fogyasztót kamatfizetési kötelezettség nem terhelheti.

Ha a szociálisan rászoruló fogyasztó a részletfizetési, illetve fizetési haladéokra vonatkozó megállapodás feltételeit megszegi, a földgázkereskedő, valamint az egyetemes szolgáltató jogosult a részletfizetésre, illetve fizetési haladékra vonatkozó megállapodás azonnali hatályú felmondására.

A fizetési haladék időtartama legfeljebb 30 nap.

A részletfizetés, illetve a fizetési haladék biztosítása mellett a földgázkereskedőnek, valamint az egyetemes szolgáltatónak – a földgázelosztóval történő egyeztetés mellett – figyelemfelkeltő módon fel kell ajánlania az előre fizető mérő felszerelésének lehetőségét. Ha a szociálisan rászoruló fogyasztó részletfizetési kedvezményben vagy fizetési haladékban részesült és annak feltételeit nem teljesíti, a földgázkereskedő vagy az egyetemes szolgáltató a további fogyasztást előre fizető mérő felszereléséhez kötheti, amelyre a szociálisan rászoruló fogyasztó figyelmét a részletfizetési kedvezmény vagy a fizetési haladék megadásáról szóló értesítésben figyelemfelkeltő módon fel kell hívni.

Ha a szociálisan rászoruló fogyasztó ekként történt nyilvántartásba vételét követően földgázkereskedőt vált, a korábbi földgáz-kereskedelmi, illetve egyetemes szolgáltatási szerződés megszűnésekor a korábbi kereskedő, illetve egyetemes szolgáltató köteles igazolást adni arról, hogy a fogyasztó a megelőző 12 naptári hónap alatt részesült-e fizetési haladékban vagy részletfizetési kedvezményben, és megállapodásait teljesítette-e.

Ha a szociálisan rászoruló fogyasztó részletfizetési kedvezményre vagy fizetési haladékra vonatkozó kérelmét a földgázkereskedő vagy az egyetemes szolgáltató elutasítja, illetve a szociálisan rászoruló fogyasztó a részletfizetési kedvezmény vagy fizetési haladék feltételeit nem teljesíti, a földgázkereskedő vagy az egyetemes szolgáltató kezdeményezésére a Földgázelosztó előre fizető mérőt szerel fel, az előzetes értesítésben megjelölt időpontban. Amennyiben az előre fizető mérő felszerelése a megjelölt időpontban a felhasználónak felrögzíthető okból nem valósítható meg, úgy a továbbiakban a Földgázelosztó előzetes értesítésében meghatározott eljárás az irányadó.

A szociálisan rászoruló fogyasztó fizetési késedelem esetén a GET. 65. § (2) bekezdésben meghatározott kedvezményeket veheti igénybe. Ha szociálisan rászoruló fogyasztó a részletfizetési lehetőség, illetve a kapott fizetési haladék ellenére sem rendezi a tartozását, vagy a részletfizetésről, illetve halasztott fizetésről szóló megállapodásban foglaltakat nem

tartja be, a további vételezést a földgázkereskedő előre fizető mérő felszereléséhez kötheti. Amennyiben a szociálisan rászoruló fogyasztó az előre fizető mérő felszerelésébe nem egyezik bele, illetve annak felszerelését, üzembe helyezését akadályozza vagy megghiúsítja, az ellátásból a GET. 29. § (3)–(4) bekezdésének megfelelően kikapcsolható.

### **Előre fizető mérő**

Előre fizető mérőt kell biztosítani minden olyan szociálisan rászoruló fogyasztó számára, aki ezt igényli.

A Földgázelosztó köteles az előre fizető mérő felszerelésével egyidejűleg a szociálisan rászoruló fogyasztót írásban tájékoztatni az előre fizető mérő használatával kapcsolatos tudnivalókról és az erre vonatkozó szerződési feltételekről. Az előre fizető mérő alkalmazásával kapcsolatos felhasználó részére nyújtott tájékoztatás az első alkalommal térítésmentes. A tájékoztató során ismertetésre kerülnek a gyártó által meghatározott üzemeltetési feltételek és szabályok. Erről írásos dokumentáció is átadásra kerül a felhasználó részére. A felhasználó beavatkozásából vagy önhibájából történő mérőlezárás elhárítása és annak következményei a felhasználót terhelik.

A földgázkereskedő vagy az egyetemes szolgáltató biztosítja az előre fizető mérőnek az ügyfélszolgálatokon történő feltöltésének lehetőségét. Az előre fizető mérő feltöltési rendszerének üzemeltetéséhez és a feltöltés biztosításához kapcsolódó költségek a földgázkereskedőt vagy az egyetemes szolgáltatót terhelik. Az előre fizető mérő feltöltése a szociálisan rászoruló fogyasztó feladata. A feltöltést a felhasználási hely megjelölésével a védendő fogyasztó javára más is teljesítheti. A feltöltés csak a felhasználói (fogyasztói) kártyával történhet, a földgázkereskedő, valamint az egyetemes szolgáltató által megadott ügyfélszolgálati irodákon. A feltöltés elmaradása vagy a feltöltött összeg felhasználása miatti szolgáltatási szünet nem minősül a Földgázelosztó által történő kikapcsolásnak.

Az előre fizető mérő a Földgázelosztó tulajdonát képezi.

A Földgázelosztó biztosítja az előre fizető mérő feltöltésének műszaki lehetőségét, chip-kártya elfogadására alkalmas gázmérővel. A gázfogyasztás folyamatosságának biztosítása az illetékes földgázkereskedővel vagy egyetemes szolgáltatóval egyeztetett módon, a gázmérőbe előre feltöltött (hitelezett) mennyiséggel és/vagy előre konfigurált fogyasztói kártyával történik, amely biztosításának módja a védendő fogyasztóval kötött megállapodásban kerül rögzítésre.

Az előre fizető mérő felszerelésének, és a fogyasztásmérő berendezés bekötéséhez szükséges mérőhely-átalakítás költsége a Földgázelosztót terheli.

A szociálisan védendő fogyasztó amennyiben kikapcsolt állapotban jelzi az elosztó részére az előre fizető mérő igénylését, úgy az előre fizető mérő felszereléséhez szükséges állapot visszaállításának költsége a felhasználót terheli.

Az előre fizető mérő használatával vételezett földgáz ára nem haladhatja meg azt az árat, amelyet a szociálisan rászoruló fogyasztó a földgáz-kereskedelmi szerződése alapján, az előre fizető mérő hiányában fizetne.

Az előrefizető mérő feltöltéséhez szükséges informatikai rendszer telepítéséről és működtetéséről illetve ezek költségviseléséről, továbbá az elszámolás szabályairól a Földgázelosztó a rendszerhasználókkal külön állapodik meg.

Az előre fizető mérő állagmegóvása a védendő fogyasztó kötelezettsége.

Az alkalmazott előre fizető rendszerre vonatkozó aktuális információk a cégcsoport honlapjáról ([www.tigaz.hu](http://www.tigaz.hu)) érhetők el.

### **A jogosultság ismételt igazolása, a nyilvántartásból való törlés**

Jogosultságának a GET 66. § (6) bekezdése szerinti ismételt igazolására a szociálisan rászoruló fogyasztó első ízben a nyilvántartásba történő felvételét követő naptári évben köteles.

Ha a nyilvántartásba vétel alapjául szolgáló körülmény határozott ideig áll fenn, és annak meghosszabbítását a védendő fogyasztó – a véghatáridő lejártát 30 nappal megelőzően a Földgázelosztó által a részére megküldött írásbeli figyelemfelhívás ellenére – nem igazolja, az igazoló iratban meghatározott véghatáridő lejártát követő 8 napon belül a Földgázelosztó az érintett védendő fogyasztót törli a nyilvántartásból. A nyilvántartásból való törlésről az érintett védendő fogyasztót a Földgázelosztó értesíti. A törölt adatoknak a rögzítéstől számított 5 évig utólag is megállapíthatónak kell maradniuk.

A Földgázelosztó a védendő fogyasztókról vezetett nyilvántartásában tárgyév február 15-én szociálisan rászoruló személyként szereplő, a GET 66. § (6) bekezdése szerint jogosultságának ismételt igazolására köteles fogyasztót tárgyév március 1-jéig e kötelezettségéről közérthetően, írásban tájékoztatja, és egyúttal megküldi részére a 9. számú melléklet szerinti adatlapot. A Földgázelosztó a védendő fogyasztók nyilvántartásából törli azt a jogosultságának ismételt igazolására köteles fogyasztót, aki e kötelezettségének tárgyév március 31-ig nem tesz eleget. A törölt adatoknak a rögzítéstől számított 5 évig utólag is megállapíthatónak kell maradniuk.

### **iii) Fogyatékkal élő fogyasztók**

#### **A jogosultak köre**

A GET 3. § 22. pontja alapján fogyatékkal élő fogyasztónak azt a személyt kell tekinteni, aki:

- a fogyatékos személyek jogairól és esélyegyenlőségük biztosításáról szóló törvény szerinti fogyatékosági támogatásban részesül, vagy
- a vakok személyi járadékában részesül, továbbá
- az a személy, akinek az életét vagy egészségét a földgázellátásból való kikapcsolás vagy annak megszakadása közvetlenül veszélyezteti.

#### **A jogosultság igazolása, nyilvántartásba vétel**

A lakossági fogyasztó – fogyatékkal élő fogyasztóként – a védendő fogyasztók nyilvántartásába történő felvételére való jogosultságát:

- a Vhr. 10. számú mellékletének A) része szerinti, 30 napnál nem régebbi, kitöltött és aláírt nyomtatvány, és
- ha vakok személyi járadékában részesül, akkor a 10. számú mellékletének B) része szerinti, 30 napnál nem régebbi, kitöltött és aláírt nyomtatvány, vagy

- ha fogyatékosági támogatásban részesül, akkor a Vhr. 10. számú mellékletének B) része szerinti, 30 napnál nem régebbi, kitöltött és aláírt nyomtatvány, és a Vhr. 10. számú mellékletének C) része szerinti nyomtatvány, vagy
- ha a földgázellátásból való kikapcsolás vagy a földgázellátás megszakadása a lakossági fogyasztó, vagy a vele közös háztartásban élő személy életét vagy egészségét közvetlenül veszélyezteti, akkor a Vhr. 10. számú mellékletének C) része szerinti nyomtatvány benyújtásával igazolhatja.

A benyújtott iratokat vagy azok másolatát az engedélyes a jogosultság megszűnését követő 2 évig megőrzi.

A fogyatékoság jellegét – amely a fogyatékkal élő fogyasztót alkalmatlanná teszi a fogyasztásmérő berendezés leolvasására, mérőállás közlésére, a számlaolvasásra, vagy a számla felhasználási helyen kívüli, készpénzes fizetéstől eltérő kiegyenlítésére – vagy a Vhr. 59. § (1) bekezdés d) pontjának való megfelelést a kezelőorvos, ennek hiányában a házi orvos a Vhr. 10. számú mellékletének C) része szerinti nyomtatvány kitöltésével igazolja abból a célból, hogy az érintett engedélyes azonosítani tudja a jogszabályok és az üzletszabályzata szerinti különleges bánásmód jellegét, tartalmát. Ha a rehabilitációs szakértői szerv az érintett személy egészségi állapotát, egészségkárosodását, fogyatékoságát vizsgálta, a kezelőorvos vagy házi orvos e szerv szakvéleménye, szakhatósági állásfoglalása vagy határozata alapján állapítja meg a fogyatékoság jellegét vagy az (1) bekezdés d) pontjának való megfelelést.

A vakok személyi járadékában vagy fogyatékosági támogatásban részesülő személyt, mint fogyatékkal élő fogyasztót nem kell személyes körülményeinek megfelelő, különleges bánásmódban részesíteni, ha háztartásában van olyan nagykorú személy, aki nem minősül fogyatékkal élő fogyasztónak.

A fogyatékkal élő fogyasztó a védettséggel járó jogait csak egy felhasználási helyen gyakorolhatja. Ha a Vhr. 59. § (1) bekezdés d) pontja szerinti körbe tartozó, a fogyasztóval egy háztartásban lakó fogyatékkal élő személyre tekintettel a fogyatékkal élő személyek nyilvántartásába történő felvételét fogyatékkal élőknek nem minősülő fogyasztó is kérheti, de ugyanazon fogyatékkal élő személyre tekintettel csak egy fogyasztó egy fogyasztási helye szerepelhet a nyilvántartásban védelemre jogosultként.

A Földgázelosztó kiemelt figyelmet fordít a fogyatékkal élő ügyfelei esélyegyenlőségének biztosítására. Ennek keretében biztosítja a panaszügyek intézésével foglalkozó irodái akadálymentes megközelítését. Amennyiben a fogyatékkal élő ügyfél ezt igényli, a személyes ügyintézés során a földgázelosztó biztosítja a soron kívüliséget. A fogyatékkal élő ügyfelek vagy azok érdekképviselői szervei jelzése alapján a Földgázelosztó törekszik arra, hogy egyéb módokon is segítse a fogyatékkal élők ügyintézését.

### **A fogyatékkal élő fogyasztót megillető kedvezmények**

A vakok személyi járadékában, illetve fogyatékosági támogatásban részesülő fogyatékkal élő fogyasztót megillető különleges bánásmód a Vhr. 60. § (4) bekezdése szerint az alábbi lehet:

- az érintett engedélyes által meghatározott, a fogyatékkal élők földgázellátásában való részvételét megkönnyítő egyéb szolgáltatás,
- havi (időközi) mérőleolvasás a felhasználási helyen,

- készpénzben történő számlakiegyenlítés lehetőségének biztosítása a felhasználási helyen,
- az általánostól eltérő, de a műszaki-biztonsági előírásoknak megfelelő mérőhely-kialakítás,
- a számla értelmezéséhez az érintett engedélyes üzletszabályzata szerint nyújtott egyedi segítség (így például nagyobb betűmérettel nyomtatott számla, helyszíni számla magyarázat, számlafordíttatás stb.).

A felhasználó a fogyatékkal élő fogyasztók nyilvántartásába történő felvétel iránti igény bejelentésekor nyilatkozik arról, hogy a fent meghatározott, illetve az érintett engedélyes által nyújtott egyéb szolgáltatások közül melyekre tart igényt. Az igényelt szolgáltatást a felhasználó részére a nyilvántartásba vételt követő legkésőbb 30. naptól kell biztosítani. Nem vehető nyilvántartásba az, aki felhívás ellenére sem nyilatkozik az igénybe venni kívánt különleges bánásmódról. A fogyatékkal élő fogyasztók nyilvántartásában szereplő felhasználó olyan igényét, amelyet a benyújtott iratok nem támasztanak alá, az érintett engedélyes nem köteles teljesíteni. A nyilatkozatot évente legfeljebb két alkalommal lehet módosítani. Ha a fogyasztó a korábbi nyilatkozatát módosítja, az igénybe venni kívánt szolgáltatást a módosítási igény beérkezését követő legkésőbb 30. naptól biztosítani kell számára. A módosítást a nyilvántartásban fel kell tüntetni.

A Vhr. 10. számú melléklet C) része szerint kiállított igazolás tartalmazza azon értesítendő személy elérhetőségét, akit a Vhr. 59. § (1) bekezdés d) pontja szerinti körbe tartozó fogyatékkal élő személy vonatkozásában a földgázellátásból való kikapcsolás, vagy annak megszakadása esetén értesíteni kell. A szolgáltatás szünetelése vagy a tervezett szüneteltetés esetében az értesítés időpontjára a lakossági fogyasztókra vonatkozó tervezett szüneteltetés miatti kiértesítési szabályok az irányadók.

Az engedélyes által nyújtott kedvezményért és különleges bánásmódot ellenérték kikötése semmis.

### **A jogosultság ismételt igazolása, a nyilvántartásból való törlés**

A védendő fogyasztó köteles a védelemre jogosultságot adó körülmény megváltozását vagy megszűnését 15 napon belül írásban bejelenteni az érintett engedélyesnél. A Földgázelosztó köteles a jogosultságot adó körülmény megváltozásának bejelentését követő 8 napon belül a változást a nyilvántartáson átvezetni, vagy a jogosultságot megalapozó körülmény megszűnése esetén a védendő fogyasztót a nyilvántartásból. A törölt adatoknak a rögzítéstől számított 5 évig utólag is megállapíthatónak kell maradniuk.

A Földgázelosztó a védendő fogyasztókról vezetett nyilvántartásában tárgyév február 15-én fogyatékkal élő fogyasztóként szereplő, a GET 66. § (6) bekezdése szerint jogosultságának ismételt igazolására köteles fogyasztót tárgyév március 1-jéig e kötelezettségéről közérthetően, írásban tájékoztatja, és egyúttal megküldi részére a 10. számú melléklet szerinti adatlapot. A Földgázelosztó a védendő fogyasztók nyilvántartásából törli azt a jogosultságának ismételt igazolására köteles fogyasztót, aki e kötelezettségének tárgyév március 31-ig nem tesz eleget. A törölt adatoknak a rögzítéstől számított 5 évig utólag is megállapíthatónak kell maradniuk.

**13. Az alaptevékenységen kívül végzett tevékenységek bemutatása**

**13. a) A Földgázelosztó által végzett, az alaptevékenységhez kapcsolódó szolgáltatások felsorolása**

- a Földgázelosztó kezelésében lévő hálózaton történő munkavégzés (beleértve a nyomásszabályozóval, gázmérővel kapcsolatos munkavégzést is),
- gázelosztó hálózat üzemeltetői nyilatkozat kiadása,
- csatlakozó vezeték és fogyasztó berendezés létesítésére vonatkozó kiviteli terv felülvizsgálata,
- elkészült gázszerelések bekapcsolás előtti műszaki-biztonsági ellenőrzése,
- csatlakozó vezeték és felhasználói berendezés műszaki-biztonsági ellenőrzése,
- csatlakozóvezeték és fogyasztói vezeték gáztömörségi felülvizsgálata,
- csatlakozóvezetéken, fogyasztói vezetéken vagy felhasználói berendezésben észlelt gázszivárgás vagy egyéb veszélyhelyzet feltárása és elhárítása,
- gázelosztó vezetékek védőövezeténél biztosított szakfelügyelet,
- számlamásolat-készítése, ugyanazon számlához tartozó készpénzátutalási megbízások pótlása, valamint az üzletszabályzat (vagy részei), egyéb dokumentum, igazolás másolatának kiadása,
- rendkívüli leolvasás,
- távlelérhető fogyasztásmérő berendezésből kinyerhető, a felhasználó földgázfogyasztására vonatkozó elszámolási alapadatokon felüli adatok rendelkezésre bocsátása,
- 100 m<sup>3</sup>/h feletti mérő névleges összteljesítménnyel rendelkező fogyasztási helyek részére egyéb (napi fogyasztási adatokon kívüli) adatszolgáltatás biztosítása,
- földgáz minőségi adatok biztosítása,
- minden közműegyeztetéshez szükséges papíralapú vagy elektronikus térképmásolat, helyszínrajz, szelvény kiadása, amelyek csak az engedélyesnél állnak rendelkezésre.

**13. b) A Földgázelosztó által a felhasználók igénye alapján külön díj ellenében végezhető, alapszolgáltatáson túli kiegészítő szolgáltatások köre és díja**

A 8/2016. (X. 13.) és a 11/2016. (XII. 20.) MEKH rendeletek alapján hatósági árszabályozás hatálya alá tartozó, a Földgázelosztó által – a felhasználó vagy rendszerhasználó igénye alapján – külön díj ellenében végezhető szolgáltatásokról szóló dokumentum a Földgázelosztó honlapján és az ügyfélszolgálatokon érhető el.

Továbbá, a Földgázelosztó a honlapján, valamint az ügyfélszolgálatán tájékoztatja a felhasználókat az alábbiakról:

- a) a működésére vonatkozó – felhasználókat érintő – jogszabályok számáról és címéről,
- b) a társaság szervezeti felépítéséről,
- c) az érdekképviselői szervezetekről,
- d) az ügyfélszolgálatok elérhetőségéről és nyitvatartási idejéről.

Hajdúszoboszló, 2019. 08. 27.

  
Lehőcz Balázs Gábor  
Igazgatóság Elnöke  
**TIGÁZ Zrt.**

A jóváhagyott módosított Üzletszabályzat Mellékletei és Függelékei az Üzletszabályzat elválaszthatatlan részét képezik, módosításukhoz a Hivatal jóváhagyása szükséges.

### **A működtetett rendszer leírása, műszaki adatai**

A TIGÁZ Zrt. gázelosztó hálózata jelenleg 115 elszámolási ponton összesen 145 gázátadó állomáson keresztül csatlakozik a szállítói engedélyes gázszállító vezetékrendszeréhez. A gázátadó állomások a szállítóvezetékek kilépési és egyben az elosztóhálózat belépési pontjai.

Ezeken az átvételi pontokon történik a gáz szagosítása, minőségének ellenőrzése és ezen paraméterek jegyzőkönyvezése, valamint a nagynyomású földgáz nyomáscsökkentése és kiadása.

Az átadási pontok megnevezéseit és azok paramétereit külön melléklet tartalmazza.

A gázátadó állomásoktól a települések (fogyasztási helyek) határáig külterületi elosztóvezeték hálózaton keresztül szállítjuk a földgázt. Ezekben a földgáz szállítása nagyközép, illetve középnyomáson történik.

A közép- és kisnyomású elosztórendszerbe a gázfogadó és nyomásszabályozó állomásokon keresztül jut el, szabályozott nyomáson a földgáz. Ezen rendszerekre csatlakoznak a fogyasztói helyek leágazó és csatlakozó vezetéseken keresztül.

A TIGÁZ Zrt. területén a vezetékek acélból és műanyagból épültek és épülnek.

A TIGÁZ Zrt. működtetett gázelosztó vezetékrendszerének jellemzői:

Gerincvezeték:

<i>2019. január 1-i állapot szerint</i>	<b>Gerincvezeték</b>		
	<b>Belterület</b>	<b>Külterület</b>	<b>Összesen</b>
	<b>(km)</b>	<b>(km)</b>	<b>(km)</b>
Összes gerincvezeték:	20 917,3	4 813,8	25 731,1
ebből acél	388,1	802,5	1 190,6

Leágazó vezetékek:

<i>2019. január 1-i állapot szerint</i>	<b>Leágazó vezeték</b>					
	<b>Belterület</b>		<b>Külterület</b>		<b>Összesen</b>	
	<b>(km)</b>	<b>(db)</b>	<b>(km)</b>	<b>(db)</b>	<b>(km)</b>	<b>(db)</b>
Összes leágazóvezeték:	8 066,1	1 055 358	47,7	3 369	8 113,8	1 058 727
ebből acél	144,3	20 777	0,7	25	145,0	20 802



TIGÁZ Zrt. által üzemeltetett gázelosztó vezetékhalózat:

<i>2019. január 1-i állapot szerint</i>	<b>Összes hálózathossz</b>		
	<b>Belterület</b>	<b>Külterület</b>	<b>Összesen</b>
	<b>(km)</b>	<b>(km)</b>	<b>(km)</b>
Összes hálózat:	28 983,4	4861,5	33 844,9
- ebből acél	532,4	803,2	1 335,6
- acél aktív védelemmel	143,5	704,9	848,4
- acél drenázs védelemmel	0	0	0

A TIGÁZ Zrt. saját tulajdonú gázvezeték hálózatának műszaki paramétereit az alábbi táblázatok tartalmazzák:

Gerincvezetékek:

<i>2019. január 1-i állapot szerint</i>	<b>Gerincvezeték</b>		
	<b>Belterület</b>	<b>Külterület</b>	<b>Összesen</b>
	<b>(km)</b>	<b>(km)</b>	<b>(km)</b>
Összes gerincvezeték:	20 738,4	4 684,8	25 423,2

Leágazó vezeték:

<i>2019. január 1-i állapot szerint</i>	<b>Leágazó vezeték</b>					
	<b>Belterület</b>		<b>Külterület</b>		<b>Összesen</b>	
	<b>(km)</b>	<b>(db)</b>	<b>(km)</b>	<b>(db)</b>	<b>(km)</b>	<b>(db)</b>
Összes leágazóvezeték:	8 008,5	1 048 157	45,6	3 245	8 054,1	1 051 402

Összes TIGÁZ Zrt. tulajdonú vezeték:

<i>2019. január 1-i állapot szerint</i>	<b>Összes hálózathossz</b>		
	<b>Belterület</b>	<b>Külterület</b>	<b>Összesen</b>
	<b>(km)</b>	<b>(km)</b>	<b>(km)</b>
Összes hálózat:	28 746,9	4 730,4	33 477,3

A TIGÁZ Zrt. idegen tulajdonú gázvezetékek hálózatának műszaki paramétereit az alábbi táblázatok tartalmazzák:

Gerincvezetékek:

<i>2019. január 1-i állapot szerint</i>	<b>Gerincvezetékek</b>		
	<b>Belterület</b>	<b>Külterület</b>	<b>Összesen</b>
	<b>(km)</b>	<b>(km)</b>	<b>(km)</b>
Összes gerincvezetékek:	178,9	129,0	307,9

Leágazó vezeték:

<i>2019. január 1-i állapot szerint</i>	<b>Leágazó vezeték</b>					
	<b>Belterület</b>		<b>Külterület</b>		<b>Összesen</b>	
	<b>(km)</b>	<b>(db)</b>	<b>(km)</b>	<b>(db)</b>	<b>(km)</b>	<b>(db)</b>
Összes leágazóvezeték:	57,5	7 201	2,1	124	59,6	7 325

Összes idegen tulajdonú vezeték:

<i>2019. január 1-i állapot szerint</i>	<b>Összes idegen hálózathossz</b>		
	<b>Belterület</b>	<b>Külterület</b>	<b>Összesen</b>
	<b>(km)</b>	<b>(km)</b>	<b>(km)</b>
Összes hálózat:	236,4	131,1	367,5

## **Telefonszámok, postacímek, egyéb elérhetőségek**

### **1. Telefonos elérhetőségek**

#### **Telefonos elérhetőségek nyitva tartása:**

Hétfő, Kedd, Csütörtök, Péntek:	8.00-14.00-ig
Szerda:	8.00-20.00-ig

#### **Hívható telefonszámok:**

- 80/ 180-380** Vezetékes telefonról, ingyenesen hívható, önkiszolgáló módon igénybe vehető telefonszám.
- 80/300-300** Gázszivárgás és üzemzavar bejelentés a TIGÁZ Zrt. szolgáltatási területén. Kivételt képeznek ez alól Szada és Mogyoród települések, amelyek esetében a gázszivárgás bejelentése a 06/28-545-515 telefonszámon lehetséges.

### **2. Elektronikus ügyintézés**

[ugyfelszolgalat.tigazdso@tigaz.hu](mailto:ugyfelszolgalat.tigazdso@tigaz.hu)

<http://www.tigaz.hu/>

Elektronikus ügyintézésre alkalmas felületek, amelyek segítségével az ügyfélszolgálat feladatainál felsorolt elektronikus ügyintézés történik.

### **3. Levelezési cím**

4201 Hajdúszoboszló Pf. 291.

***A csatlakozás pénzügyi feltétele és a megállapodás dokumentum mintái***

**1. Alkalmazási terület:**

A TIGÁZ Zrt. földgázelosztói engedélyes elosztási területe.

A gázigénylő által fizetendő csatlakozási díjak meghatározása a földgázellátásról szóló 2008. évi XL. törvény (GET), a 8/2016. (X.13.) MEKH rendelet a földgáz rendszerhasználati díjak, a különdíjak és a csatlakozási díjak meghatározásának keretszabályairól szóló, a 11/2016. (XI.14.) MEKH rendelet a földgáz rendszerhasználati díjak, különdíjak, valamint a csatlakozási díjak alkalmazásainak szabályairól szóló, valamint a 13/2016. (XII.20.) MEKH rendelet a földgáz rendszerhasználati díjak és külön díjak és a csatlakozási díjak mértékéről szóló rendeletek alapján történik.

Azon gázelosztó vezetékek esetében, ahol az elosztóvezeték tulajdonosa nem a TIGÁZ Zrt., csatlakozási díj szedésére a fenti rendeletek alapján, a TIGÁZ Zrt. csak abban az esetben jogosult, ha a gázigény kiszolgálásához a TIGÁZ Zrt. tulajdonában lévő gázvezetéken háttérfejlesztés végrehajtása szükséges. Az idegen tulajdonú vezetékre történő csatlakozással kapcsolatban felmerülő költségek beszedésére a mindenkori vezeték tulajdonos jogosult, a 2008. évi XL. törvény (GET) Vhr. 106. § (4) pontja alapján a rendszer fejlesztése minden esetben a tulajdonos kötelessége kivéve, ha a felek – üzemeltetési – szerződés keretében eltérően nem rendelkeznek.

**2. Meghatározások:**

A szállító- vagy elosztóvezeték megépülési ideje: A szállító- vagy elosztóvezeték megépülési ideje a vezeték üzembe helyezésének időpontja.

Bekapcsolás: az egyetemes szolgáltatásra jogosult leendő felhasználó földgázellátásához szükséges azon hálózathasználati feltételek biztosítása (vásárolt kapacitásra vonatkozó igény kielégítése), amely legfeljebb a leágazó elosztóvezeték építésére és üzembe helyezésére, valamint a csatlakozóvezeték és a fogyasztói vezeték üzembe helyezésére terjed ki.

Csatlakozóvezeték: a felhasználási helyet magába foglaló ingatlan telekhatárától, mint elosztói kiadási ponttól a fogyasztói főcsapig terjedő vezeték.

Egyetemes szolgáltatásra jogosult felhasználó: Egyetemes szolgáltatásra jogosult felhasználó a lakossági fogyasztó és a 20 m<sup>3</sup>/óra kapacitást meg nem haladó vásárolt kapacitással rendelkező egyéb felhasználó, valamint az önkormányzati bérlakásban élők felhasználási helyei ellátása biztosításának mértékéig a helyi önkormányzat.

Egyidejűségi tényező: az a legalább két tizedes pontosságú, az elosztói engedélyes által statisztikai módszerrel meghatározott nem negatív szám, amelynek értéke legfeljebb 1,00, és amely jellemzi a vonatkozó felhasználói berendezések, felhasználói csoportok azonos időben történő várható felhasználásának és ugyanezen felhasználói berendezések, felhasználói csoportok névleges kapacitásösszegének arányát.

Elosztóvezeték: az a csővezeték tartozékaival együtt, amelyen keresztül a földgáz elosztása történik, és amelynek kezdőpontja a gázátadó állomás kiadási pontja, vagy a földgáz tároló vagy a földgáztermelő üzem elosztói betáplálási pontja, végpontja pedig a felhasználási hely telekhatára, mint elosztói kiadási pont, ahol a földgáz a felhasználó részére átadásra kerül.

Fejlesztés:

a) egyetemes szolgáltatásra jogosult leendő, vagy már csatlakozott felhasználó esetén: az egyetemes szolgáltatásra jogosult leendő felhasználó igényének, vagy a már csatlakozott egyetemes szolgáltatásra jogosult felhasználó többletigényének (vásárolt kapacitásra vonatkozó igényének) a bekapcsoláshoz képest nagyobb műszaki beruházással megvalósítható, elosztóvezeték-építéssel történő kielégítése,

b) egyetemes szolgáltatásra nem jogosult leendő, vagy már csatlakozott felhasználó esetén: az egyetemes szolgáltatásra nem jogosult leendő felhasználó igényének, vagy a már csatlakozott egyetemes szolgáltatásra nem jogosult felhasználó többletigényének (vásárolt kapacitásra vonatkozó igényének) szállító- vagy elosztóvezeték-építéssel történő kielégítése, beleértve a csatlakozóvezeték és a fogyasztói vezeték üzembe helyezését is; valamint a földgáztermelő részére csatlakozási pont kialakítása.

Fogyasztói vezeték: az a vezetékszakasztartozékaival együtt, amely a gázmérőtől – ennek hiányában a fogyasztói főcsaptól – a gázfogyasztó készülékig terjed.

Igényelt összes kapacitás: a meglévő vásárolt kapacitás és az igényelt többletkapacitás összege.

Kapacitásiigény: a leendő, vagy a már csatlakozott felhasználó által a szállítási rendszerüzemeltető vagy a földgázelosztó részére benyújtott igénylésben megadott kapacitás.

Kapacitásnövelés: a vásárolt kapacitást meghaladó többletkapacitás iránti igény kielégítése szállító- vagy elosztóvezeték építése nélkül.

Kezdő beruházás: a földgáz csatlakozási díjak meghatározásáról és alkalmazásuk általános szabályairól szóló 79/2011. (XII. 22.) NFM rendelet, vagy a földgáz csatlakozási díjak meghatározásának szempontjairól és a csatlakozási díjak elemeiről szóló 43/2013. (VII. 25.) NFM rendelet alapján, de 2014. szeptember 1-je előtt megkötött csatlakozási szerződéssel létesített vagy létesítendő földgáz elosztóvezeték építésével megvalósuló csatlakozás.

Leágazó elosztóvezeték: az elosztóvezeték azon része, amely az elosztóvezeték-leágazástól a felhasználási hely telekhatáráig tart.

Leendő felhasználó: aki – a kapacitásnövelés esetét ide nem értve – kapacitásiigényt jelent be a szállítási rendszerüzemeltető vagy a földgázelosztó részére.

Rákapcsolás: a 2004. január 27. előtt létesült leágazó elosztóvezetékkel rendelkező ingatlanokon a leágazó elosztóvezeték, a csatlakozó vezeték és a fogyasztói vezeték üzembe helyezése.

Vásárolt kapacitás: felhasználási helyen vagy szállítóvezetékhez közvetlenül csatlakozó felhasználó esetén a szállítórendszer érintett kiadási pontján a felhasználó, vagy földgázszállító vagy földgázelosztó rendszer betáplálási pontján a földgáztermelő által megvásárolt vagy egyéb jogcímen, igazolt módon megszerzett kapacitás

### **3. Feladatok és felelőségek:**

A kapacitásiigény fogadása postai úton az ügyfélszolgálati irodákban, és a TIGÁZ Zrt. Vezetékfejlesztési csoport illetékes területi egységeinél történik. A kapacitásiigény benyújtása a kapacitás igénybejelentő formanyomtatványok kitöltésével és az abban meghatározott mellékletek csatolásával történik. Az előzetes tájékoztatás, az igénybejelentés, valamint a Földgázelosztó által a kapacitásiigény kielégítése kapcsán nyújtandó ajánlat tartalmát jelen Üzletszabályzat 6. pontja határozza meg.

#### **3.1. Kapacitásiigény benyújtásával kapcsolatos kötelezettségek**

A kapacitás igénybejelentés kézhezvételét követően a TIGÁZ Zrt. az alábbi szempontok figyelembe vételével határozza meg az igény kielégítés feltételeit és a fizetendő csatlakozási díjat.

A 20 m<sup>3</sup>/h alatti leendő vagy a már csatlakozott felhasználó által az elosztó vezetékhez való közvetlen csatlakozásért felhasználási helyenként fizetendő díjak kiszámítása az igénybejelentésben/kiviteli tervben szereplő kapacitásiigény (m<sup>3</sup>/h) – nem a beépített gázmérő névleges teljesítménye – alapján történik.

A 20-100 m<sup>3</sup>/h közötti, illetve az a feletti kapacitásigényeknél a kapacitásigénylő lapon feltüntetett készülékek gázterhelése és a kapacitásigény összhangja ellenőrzésre kerül.

A 20-100 m<sup>3</sup>/h közötti kapacitásigény nem lehet kisebb, mint a földgázzal ellátandó berendezések névleges összteljesítménye. Kapacitásigényként az igénybejelentésen feltüntetett készülékek névleges teljesítménye kerül figyelembe vételre. Amennyiben a gázigény bejelentésen szereplő adatok között ellentmondás van, akkor a javítás céljából visszaküldésre kerül a gázigénylőnek.

A 100 m<sup>3</sup>/h feletti gázigény esetében – tekintettel arra, hogy ebben a kategóriában jelentős használati egyidejűségek feltételezhetők – kapacitásigényként legalább a lekötött, vagy a gázigény bejelentő lap szerint lekötni tervezett teljesítmény kerül figyelembe vételre.

Amennyiben szükséges (pl. vita esetén, eltéréseknél, teljesítmény határok átlépésénél) dokumentált egyeztetés kerül elvégzésre az igénybejelentővel.

Ha a korábban megkötött elosztói csatlakozási szerződés vagy egyéb – a vásárolt kapacitást hitelesen igazoló – dokumentum nem áll rendelkezésre (nem fellelhető, nem egyértelmű, olvashatatlan, megrongálódott, stb.) ebben az esetben a csatlakozási szerződés pótlásra kerül. A vásárolt kapacitás utólagos meghatározásánál a felhasználási helyen felszerelt gázmérő névleges teljesítménye kerül figyelembe vételre, vita esetén a meglévő - műszaki átadás-átvételi dokumentumokban szereplő, vagy a felhasználó által megbízott gáztervező állapotfelmérése alapján - beépített gázkészülékek névleges teljesítményének egyidejűségi tényezőivel számított összege lesz a vásárolt kapacitás.

A leendő vagy a már csatlakozott felhasználó figyelmét az előzetes tájékoztatásoknál fel kell hívni a kapacitásigény pontos megadásának a fontosságára, mert ez alapján kerül megkötésre az elosztói csatlakozási szerződés, és ettől függ a fizetendő csatlakozási díj nagysága.

A kapacitásigények egész m<sup>3</sup>-re kerülnek kerekítésre, a kerekítés szabályai szerint (0,5-től felfelé). Új bekapcsolások esetén a 4 m<sup>3</sup>/h alatti igények, az elosztói csatlakozási szerződésben 4 m<sup>3</sup>/h vásárolt hálózati kapacitásként kerülnek rögzítésre.

A csak gáztűzhellyel rendelkező már csatlakozott - mérővel nem rendelkező - felhasználók vásárolt kapacitását felhasználási helyenként 0,4 m<sup>3</sup>/h értékűnek tekintjük, az átlagos teljesítményű háztartási tűzhelyek fogyasztásának megfelelően.

Csak gáztűzhellyel ellátott társasházi lakások esetén a társasház összes vásárolt kapacitása a következő képlet szerint kerül meghatározásra (ahol F a felhasználók száma):

$$\frac{0,9}{4\sqrt{F}}$$

Amennyiben a csak gáztűzhellyel rendelkező épületeknél eltérő (pl.: egyedi fűtés, vízmelegítő felszerelés, stb.) felhasználási igény jelentkezik abban az esetben a kialakult műszaki feltételek figyelembe vétele mellett egyedi módon, az igénybejelentővel egyeztetve kerülnek meghatározásra az igény kielégítés műszaki, gazdasági feltételei.

Nem kérhető csatlakozási díj, ha a vásárolt kapacitást az elosztói csatlakozási szerződés a több felhasználási helyet is tartalmazó egybefüggő telephelyre vonatkozóan tartalmazza, és az egybefüggő telephelyen belül meglévő felhasználási helyen többletkapacitás iránti igény jelentkezik úgy, hogy a felhasználási helyek száma nem nő és fejlesztés vagy kapacitásnövelés nem szükséges az igény kielégítése érdekében.

A felhasználó személyében bekövetkezett - kapacitásnövelés nélküli - változás nem minősül sem csatlakozásnak, sem kapacitásnövelésnek.

A TIGÁZ Zrt. földgázelosztói engedélyes elosztási területén megjelenő kapacitásigény kielégítésének vizsgálata során meghatározásra kerül a meglévő elosztóhálózatra való

csatlakozás pontja, illetve a csatlakozási pontot tartalmazó vezeték tulajdonjogának – TIGÁZ Zrt. tulajdon, vagy sem – meghatározása.

### **3.2. A TIGÁZ Zrt. földgázelosztói engedélyes működési területén saját tulajdonú gázelosztó hálózatra történő egyetemes szolgáltatásra jogosult leendő felhasználó csatlakozási díjának meghatározása**

**Elosztó** tájékoztatja **Gázigénylőt**, hogy a földgázellátásról szóló 2008. évi XL. törvény (továbbiakban: GET.) 108. § (7) bekezdése alapján – a jogszabályi feltételek teljesülése esetén – mentes a csatlakozási díj és minden más, a földgázelosztónak fizetendő díj alól a legfeljebb 4 m<sup>3</sup>/óra névleges teljesítményű fogyasztásmérő beszerelése azzal, hogy ebben az esetben az elosztóvezeték építése 250 méterig díjmentes.

#### **3.2.1. Egyetemes szolgáltatásra jogosult leendő felhasználó bekapcsolással kielégíthető földgázigénye esetén**

Ebben az esetben a 13/2016. (XII.20) MEKH rendelet 4. mellékletének I. pont a) alpontjában foglalt és az alábbiakban részletezett módon kerül meghatározásra a csatlakozási díj mértéke, kivéve a GET. 108. § (7) bekezdés szerinti gázigényeket.

Kapacitás-igény	4 m <sup>3</sup> /h-ig	4 m <sup>3</sup> /h-nál nagyobb - 20 m <sup>3</sup> /h-nál nem nagyobb	20 m <sup>3</sup> /h-nál nagyobb
Csatlakozási díj (Ft)	150.000	150.000 + 5.000 x (k-4)	230.000 Ft + 1.500 x (k-20)

Ahol:

k: az igénybejelentő által a TIGÁZ Zrt.-hez benyújtásra került kapacitás igénylő lapon igényelt kapacitás (m<sup>3</sup>/h).

Kezdő beruházásra történő bekapcsolás vagy fejlesztés esetén a földgázelosztó a kezdő beruházásra később csatlakozó felhasználó, illetve felhasználók által befizetett csatlakozási díjat a kezdő beruházás alkalmával csatlakozott felhasználó vagy felhasználók részére azok befizetéseivel arányosan visszatéríti. Visszatérítésre legfeljebb addig kerül sor, amíg a kezdő beruházás alkalmával csatlakozott felhasználó vagy felhasználók által fizetett csatlakozási díjnak az átadott összeggel csökkentett mértéke egyenlő nem lesz a MEKH rendelet 2. melléklet 1. pont b) alpontja szerinti csatlakozási díjjal. (Pl.: ESZ-es felhasználó 4 m<sup>3</sup>/h-ig 285.000 Ft) A visszatérítés az újabb csatlakozások üzembe helyezésétől számított 90 napon belül kerül teljesítésre.

#### **3.2.2. Egyetemes szolgáltatásra jogosult leendő felhasználó fejlesztéssel kielégíthető földgázigény esetén**

##### **3.2.2.1. Egyetemes szolgáltatásra jogosult leendő, vagy már csatlakozott felhasználó fejlesztéssel kielégíthető földgázigénye esetén, ha a beruházás összege nem haladja meg a 285.000.-Ft kapacitáskategóriának megfelelő díj kétszeresét (I. típusú fejlesztés)**

Ebben az esetben a 13/2016. (XII.20.) MEKH rendelet 4. számú mellékletének I. b) pontjában foglaltak alapján kerül meghatározásra a csatlakozási díj összege, kivéve a GET. 108. § (7) bekezdés szerinti gázigényeket.

Kapacitásigény	4 m <sup>3</sup> /h-ig	4 m <sup>3</sup> /h-nál nagyobb - 20 m <sup>3</sup> /h-nál nem nagyobb	20 m <sup>3</sup> /h-nál nagyobb
Csatlakozási díj (Ft)	285.000	285.000 + 9.500 x (k-4)	437.000 + 2.850 x (k-20)

Ha erre az elosztóvezetésekre bekapcsolással kiszolgálható igény keletkezik, akkor a 11/2016. (XI.16.) MEKH rendelet 47. § (4) pontja alapján a földgázelosztó vezeték használatbavételét követő négy éven keresztül a 13/2016. (XII.20.) MEKH rendelet 4. számú mellékletének I. pont *b)* alpontjában (I. típusú fejlesztés) foglaltak és az alábbiakban részletezettek szerint kerül megállapításra a csatlakozási díj, kivéve a GET. 108. § (7) bekezdés szerinti gázigényeket.

Kapacitásigény	4 m <sup>3</sup> /h-ig	4 m <sup>3</sup> /h-nál nagyobb - 20 m <sup>3</sup> /h-nál nem nagyobb	20 m <sup>3</sup> /h-nál nagyobb
Csatlakozási díj (Ft)	285.000	285.000 + 9.500 x (k-4)	437.000 + 2.850 x (k-20)

A négy év eltelte után a 13/2016. (XII.20.) MEKH rendelet 4. mellékletének I. pont *a)* alpontjában foglalt és az alábbiakban részletezett csatlakozási díj kerül megállapításra, kivéve a GET. 108. § (7) bekezdés szerinti gázigényeket.

Kapacitásigény	4 m <sup>3</sup> /h-ig	4 m <sup>3</sup> /h-nál nagyobb - 20 m <sup>3</sup> /h-nál nem nagyobb	20 m <sup>3</sup> /h-nál nagyobb
Csatlakozási díj (Ft)	150.000	150.000 + 5.000 x (k-4)	230.000 + 1.500 x (k-20)

Ahol:

k: az igénybejelentő által a TIGÁZ Zrt.-hez benyújtásra került kapacitás igénylő lapon igényelt kapacitás (m<sup>3</sup>/h).

3.2.2.2. Egyetemes szolgáltatásra jogosult leendő, vagy már csatlakozott felhasználó fejlesztéssel kielégíthető földgázigénye esetén, ha a beruházás összege meghaladja a 285.000.-Ft- kapacitáskategóriának megfelelő díj kétszeresét (II. típusú fejlesztés)

Ebben az esetben 13/2016. (XII.20.) MEKH rendelet 4. számú mellékletének I. c) pontjában foglaltak alapján kerül meghatározásra a csatlakozási díj, kivéve a GET. 108. § (7) bekezdés szerinti gázigényeket.

Kapacitásigény	4 m <sup>3</sup> /h-ig	4 m <sup>3</sup> /h-nál nagyobb - 20 m <sup>3</sup> /h-nál nem nagyobb	20 m <sup>3</sup> /h-nál nagyobb
Csatlakozási díj (Ft)	$F_i = B_i - 285.000$	$F_i = B_i - (285.000 + 9.500 \times (k-4))$	$F_i = B_i - (437.000 + 2.850 \times (k-20))$

Ahol:

$F_i$ : Az adott beruházáshoz igénylőnként kiszámított csatlakozási díj, forint.

$B_i$ : A beruházás során az igénylőnként számított, a számviteli törvény szerint aktíválható eszközérték, kivéve a felhasználónál beszerelt vagy beszerelendő fogyasztásmérő berendezés és nyomásszabályozó számviteli törvény szerint aktíválható eszközértékét és beszerelési költségét, forint.

k: az igénybejelentő által a TIGÁZ Zrt.-hez benyújtásra került kapacitás igénylő lapon igényelt kapacitás (m<sup>3</sup>/h).

a) Ha erre az elosztóvezetésekre bekapcsolással kiszolgálható igény keletkezik, akkor a 11/2016 (XI.14.) MEKH rendelet 48. § (3) bekezdése és az alábbiakban részletezettek szerint kerül a csatlakozási díj megállapításra, kivéve a GET. 108. § (7) bekezdés szerinti gázigényeket.



Kapacitásigény	4 m <sup>3</sup> /h-ig	4 m <sup>3</sup> /h-nál nagyobb - 20 m <sup>3</sup> /h-nál nem nagyobb	20 m <sup>3</sup> /h-nál nagyobb
Csatlakozási díj (Ft)	285.000	285.000 + 9.500 x (k-4)	437.000 + 2.850 x (k-20)

Ez azt jelenti, hogy az elosztóvezeték használatbavételét követően a vezetékre bekapcsolással csatlakozók esetén a 13/2016. (XII.20.) MEKH rendelet 4. számú mellékletének I. pont *b)* alpontja (I. típusú fejlesztés) szerint kerül meghatározásra a csatlakozási díj, amíg a 11/2016 (XI.14.) MEKH rendelet 48. § (2) bekezdés szerinti visszatérítési kötelezettségünk maradéktalanul nem teljesül. (Amíg az új beruházás csatlakozási pontjául szolgáló elosztóvezeték megépítettők befizetései a visszatérítések következtében lecsökkennek igénylőnként a 13/2016. (XII.20.) MEKH rendelet 4. számú mellékletének I. *b)* alpontja (I. típusú fejlesztés) szerinti mértékre pl.: ESZ-es 4 m<sup>3</sup>/h 285.000.- Ft-ra).

A visszatérítési kötelezettség teljesítése után (amikor az első gázigénylő befizetése a visszatérítések következtében lecsökkent a 13/2016. (XII.20.) MEKH rendelet 4. számú mellékletének I. *b)* alpontja (I. típusú fejlesztés) szerinti mértékre (pl.: ESZ-es 4 m<sup>3</sup>/h 285.000.- Ft-ra), a bekapcsolással csatlakozók esetén a 13/2016. (XII.20.) MEKH rendelet 4. számú mellékletének I. *a)* alpontja és az alább részletezett kalkuláció szerint kerül meghatározásra a csatlakozási díj, kivéve a GET. 108. § (7) bekezdés szerinti gázigényeket.

Kapacitásigény	4 m <sup>3</sup> /h-ig	4 m <sup>3</sup> /h-nál nagyobb -20 m <sup>3</sup> /h-nál nem nagyobb	20 m <sup>3</sup> /h-nál nagyobb
Csatlakozási díj (Ft)	150.000	150.000 + 5.000 x (k-4)	230.000 + 1.500 x (k-20)

k: az igénybejelentő által a TIGÁZ Zrt.-hez benyújtásra került kapacitás igénylő lapon igényelt kapacitás (m<sup>3</sup>/h).

- b) Ha erre az elosztóvezetékre fejlesztéssel kiszolgálható ESZ igény keletkezik, és a beruházás összege nem haladja meg az (I. típusú fejlesztés) 285.000.-Ft- kapacitáskategóriának megfelelő díj kétszeresét akkor a 13/2016. (XII.20.) MEKH rendelet 4. számú mellékletének I. *b)* pontjában foglaltak alapján kell meghatározni a csatlakozási díjat, kivéve a GET. 108. § (7) bekezdés szerinti gázigényeket.

Kapacitásigény	4 m <sup>3</sup> /h-ig	4 m <sup>3</sup> /h-nál nagyobb - 20 m <sup>3</sup> /h-nál nem nagyobb	20 m <sup>3</sup> /h-nál nagyobb
Csatlakozási díj (Ft)	285.000	285.000 + 9.500 x (k-4)	437.000 + 2.850 x (k-20)

Ez azt jelenti, hogy az elosztóvezeték használatbavételét követően a vezetékre a *b)* pont szerinti fejlesztéssel csatlakozó által befizetett csatlakozási díjból visszatérítési kötelezettségünk keletkezik a 3.2.2.2. pont szerint csatlakozott felhasználók részére, amíg a 11/2016 (XI.14.) MEKH rendelet 48. § (2) bekezdés szerinti visszatérítési kötelezettségünk maradéktalanul nem teljesül. (Amíg az új beruházás csatlakozási pontjául szolgáló elosztóvezeték megépítettők befizetései a visszatérítések következtében lecsökkennek igénylőnként a 13/2016. (XII.20.) MEKH rendelet 4. számú mellékletének I. *b)* alpontja (I. típusú fejlesztés) szerinti mértékre pl.: ESZ-es 4 m<sup>3</sup>/h 285.000.- Ft-ra).

- c) Ha erre az elosztóvezetékre fejlesztéssel kiszolgálható ESZ igény keletkezik, és a beruházás összege meghaladja a 285.000.-Ft- kapacitáskategóriának megfelelő díj kétszeresét akkor a 13/2016. (XII.20.) MEKH rendelet 4. számú mellékletének I. *c)* pontjában foglaltak alapján kell meghatározni a csatlakozási díjat, kivéve a GET. 108. § (7) bekezdés szerinti gázigényeket.

Kapacitás-igény	4 m <sup>3</sup> /h-ig	4 m <sup>3</sup> /h-nál nagyobb - 20 m <sup>3</sup> /h-nál nem nagyobb	20 m <sup>3</sup> /h-nál nagyobb
Csatlakozási díj (Ft)	$F_i = B_i - 285.000$	$F_i = B_i - (285.000 + 9.500 \times (k-4))$	$F_i = B_i - (437.000 + 2.850 \times (k-20))$

Ahol:

$F_i$ : Az adott beruházáshoz igénylőnként kiszámított csatlakozási díj, forint.

$B_i$ : A beruházás során az igénylőnként számított, a számviteli törvény szerint aktíválható eszközérték, kivéve a felhasználónál beszerelt vagy beszerelendő fogyasztásmérő berendezés és nyomásszabályozó számviteli törvény szerint aktíválható eszközértékét és beszerelési költségét, forint.

$k$ : az igénybejelentő által a TIGÁZ Zrt.-hez benyújtásra került kapacitás igénylő lapon igényelt kapacitás (m<sup>3</sup>/h).

Ez azt jelenti, hogy az elosztóvezeték használatbavételét követően a vezetékre a c) pont szerinti fejlesztéssel csatlakozó által befizetett csatlakozási díjból visszatérítési kötelezettségünk keletkezik a 3.2.2.2. pont szerint csatlakozott felhasználók részére, amíg a 11/2016 (XI.14.) MEKH rendelet 48. § (2) bekezdés szerinti visszatérítési kötelezettségünk maradéktalanul nem teljesül. (Amíg az új beruházás csatlakozási pontjául szolgáló elosztóvezeték megépítettők befizetései a visszatérítések következtében lecsökkennek igénylőnként a 13/2016. (XII.20.) MEKH rendelet 4. számú mellékletének I. b) alpontja (I. típusú fejlesztés) szerinti mértékre pl.: ESZ-es 4 m<sup>3</sup>/h 285.000.- Ft-ra).

- d) Ha erre az elosztóvezetékre fejlesztéssel kiszorgálható NESZ igény keletkezik, akkor a 13/2016. (XII.20.) MEKH rendelet 4. számú mellékletének II. pontjában foglaltak alapján kell meghatározni a csatlakozási díj mértékét.

Ez azt jelenti, hogy az elosztóvezeték használatbavételét követően a vezetékre a d) pont szerinti fejlesztéssel csatlakozó NESZ igénylő által befizetett csatlakozási díjból visszatérítési kötelezettségünk keletkezik a 3.2.2.2. pont szerint csatlakozott felhasználók részére, amíg a 11/2016 (XI.14.) MEKH rendelet 48. § (2) bekezdés szerinti visszatérítési kötelezettségünk maradéktalanul nem teljesül. (Amíg az új beruházás csatlakozási pontjául szolgáló elosztóvezeték megépítettők befizetései a visszatérítések következtében lecsökkennek igénylőnként a 13/2016. (XII.20.) MEKH rendelet 4. számú mellékletének I.b) alpontja (I. típusú fejlesztés) szerinti mértékre pl.: ESZ-es 4 m<sup>3</sup>/h 285.000.- Ft-ra).

### 3.2.3. Egyetemes szolgáltatásra jogosult leendő felhasználó rákapcsolással kielégíthető földgázigénye esetén

Ha az ellátandó ingatlan rendelkezik 2004. január 27. előtt létesült (üzembe helyezett) leágazó elosztóvezetékkel, akkor a 13/2016. (XII.20.) MEKH rendelet 4. számú mellékletének III. pontjában foglaltak alapján kerül meghatározásra a fizetendő csatlakozási díj melynek mértéke egységesen 20.000.- Ft.

Ez az összeg akkor is fizetendő, ha az igénylő korábban már fizetett csatlakozási díjat vagy elődjét, kivéve a GET. 108. § (7) bekezdés szerinti felhasználó esetén.

Ha az ellátandó ingatlan rendelkezik meglévő leágazó elosztóvezetékkel, de az 2004. január 27. után létesült (lett üzembe helyezve) és az ingatlanra még nem fizettek csatlakozási díjat, akkor az bekapcsolásnak minősül és a 13/2016. (XII.20.) MEKH rendelet 4. számú mellékletének I. a) foglaltak alapján kell meghatározni a csatlakozási díjat, kivéve a GET. 108. § (7) bekezdés szerinti gázigényeket.

Kapacitásigény	4 m <sup>3</sup> /h-ig	4 m <sup>3</sup> /h-nál nagyobb - 20 m <sup>3</sup> /h-nál nem nagyobb	20 m <sup>3</sup> /h-nál nagyobb
Csatlakozási díj (Ft)	150.000	150.000 + 5.000 x (k-4)	230.000 + 1.500 x (k-20)

k: az igénybejelentő által a TIGÁZ Zrt.-hez benyújtásra került kapacitás igénylő lapon igényelt kapacitás (m<sup>3</sup>/h).

Ha az ellátandó ingatlan rendelkezik meglévő leágazó elosztóvezetékkel, de az 2004. január 27. után létesült (üzembe helyezett) és az ingatlanra már fizettek csatlakozási díjat, akkor a fizetendő csatlakozási díj összege 0.- Ft. A befizetést igazoló dokumentum a csatlakozási szerződés mellékletét képezi.

(Fenti három szabály attól függetlenül alkalmazandó, hogy az ingatlanon üzemel-e már felhasználási hely, tehát második, stb. felhasználási helyre is igaz.)

Leágazóval ellátott több lakásos igények esetében, ha már egy felhasználási helyre fizettek csatlakozási díjat, akkor az elsőként beérkező igénylő nem fizet csatlakozási díjat. A további igénybejelentők a 13/2016. (XII. 20.) MEKH rendelet 4. sz. melléklet I. a) alpontja alapján vagy a 13/2016. (XII. 20.) MEKH rendelet 4. sz. melléklet III. pontjában (rákapcsolás esetére) meghatározott csatlakozási díjat fizetnek a leágazó vezeték üzembe helyezési idejétől függően, kivéve a GET. 108. § (7) bekezdés szerinti felhasználó esetén. Ha az igények egy időben érkeznek, írásbeli nyilatkozat szükséges arról, hogy melyik nem fizet, illetve kérésre egyenlő arányban is felosztható az összesen fizetendő csatlakozási díj összege.

### 3.2.4. Egyetemes szolgáltatásra jogosult leendő, vagy már csatlakozott felhasználó kapacitásnöveléssel kielégíthető földgázigénye esetén

Amennyiben az igény elbírálásához hálózatméretezés nem szükséges, a 13/2016. (XII.20.) MEKH rendelet 4. számú mellékletének III. pontjában foglaltak alapján kerül meghatározásra a fizetendő csatlakozási díj, melynek mértéke 30.000.- Ft.

Amennyiben a meglévő és új kapacitásigény összege 20 m<sup>3</sup>/h, vagy azt átlépi, akkor méretezés szükséges, ebben az esetben a 13/2016. (XII.20.) MEKH rendelet 4. számú mellékletének III. pontjában foglaltak alapján határozzuk meg a fizetendő csatlakozási díjat, melynek mértéke 70.000.- Ft.

Amennyiben a kapacitásnövelés érdekében leágazó elosztó vezetékkel kell cserélni vagy háttérfejlesztés szükséges, az fejlesztésnek minősül. Ebben az esetben az 3.2.2. pontban foglaltak szerint kell eljárni.

Amennyiben az igényelt többletkapacitás a meglévő leágazó vezetéken biztosítható, de a korábban kialakított csatlakozási pont nem felel meg a felhasználónak és a csatlakozási pont áthelyezésre kerül, úgy a kapacitásnövelés csatlakozási díj szempontjából vezetéképítés nélkülinek tekintendő, de az áthelyezés teljes költségét a már csatlakozott felhasználó viseli. A vélelmezett költségeket előre kell megfizetni, amellyel a TIGÁZ Zrt. az áthelyezett vezeték üzembe helyezése után fél éven belül számol el a felhasználóval.

A vezeték áthelyezéssel járó esetekben, a kapacitásnövelési díjon felül kerül megfizetésre a vezeték áthelyezés teljes költsége.

Kapacitásnövelés esetén, amennyiben a felhasználó a megnövekedett kapacitásigény miatt a továbbiakban egyetemes szolgáltatásra nem jogosultként vételez, a felhasználó a 13/2016. (XII.20.) MEKH rendelet 4. számú mellékletének III. pontja szerinti kapacitásnövelési díjat, valamint az új kategóriának megfelelően számított csatlakozási díj és az eredetileg megfizetett csatlakozási díj különbözetét fizeti meg.

A vezetéképítéssel járó esetekben a vezetéképítéshez tartozó csatlakozási díj kerül megfizetésre.

Ha a GET. 108. § (7) bekezdés szerinti kategóriába tartozó csatlakozás létrejöttét követően az adott felhasználási helyre vonatkozóan a csatlakozást igénylő olyan kapacitásnövelés iránti igényt nyújt be, amellyel a korábban igényelt és az új igénylés összege a 4 m<sup>3</sup>/h-t meghaladja, akkor a csatlakozást igénylő köteles megfizetni mind

a kapacitásnövelés, mind a 11/2016. (XI. 14.) MEKH rendelet 53/A. § (1) bekezdés szerinti elsődleges igényhez kapcsolódó, de a 11/2016. (XI. 14.) MEKH rendelet 47. § (1) bekezdés figyelembevételével számított csatlakozási díjat is.

### 3.3. A TIGÁZ Zrt. földgázelosztói engedélyes működési területén saját tulajdonú gázelosztó hálózatra történő egyetemes szolgáltatásra nem jogosult leendő felhasználó csatlakozási díjának meghatározása

#### 3.3.1. Egyetemes szolgáltatásra nem jogosult leendő felhasználó fejlesztéssel kielégíthető földgázigénye esetén

Ha az egyetemes szolgáltatásra nem jogosult felhasználó gázigényének kielégítése érdekében utólagos leágazó-, vagy elosztóvezeték kiépítése szükséges, akkor a 13/2016. (XII.20.) MEKH rendelet 4. számú mellékletének II. pontjában meghatározott képlet alapján kerül meghatározásra a fizetendő csatlakozási díj.

$$F = \left[ \frac{(TK_1 + \acute{E}CS_1 + \ddot{U}K_1)}{m_1} - \frac{(TK_0 + \acute{E}CS_0 + \ddot{U}K_0)}{m_0} \right] * m_1$$

Ha a kifejezés értéke kisebb, mint 0, akkor a csatlakozási díj összege 0.- Ft.  
A felhasználóktól szedhető csatlakozási díj maximuma:  $F_{\max} = B$

Ahol:

- F: Az adott beruházáshoz kiszámított összesen csatlakozási díj, forint.  
 B: A beruházás során a számviteli törvény szerint aktiválható eszközérték, kivéve a felhasználónál beszerelt vagy beszerelendő fogyasztásmérő berendezés és nyomásszabályozó számviteli törvény szerint aktiválható eszközértékét és beszerelési költségét, forint.  
 TK<sub>1</sub>: A beruházásra értékesítési kategóriánként számított tőkeköltség.  
 TK<sub>0</sub>: Az adott értékesítési kategóriára vonatkozó, elosztási díjban elismert tőkeköltség.  
 ÉCS<sub>1</sub>: A beruházásra értékesítési kategóriánként számított értékcsökkenés.  
 ÉCS<sub>0</sub>: Az adott értékesítési kategóriára vonatkozó, elosztási díjban elismert értékcsökkenés.  
 ÜK<sub>1</sub>: A beruházásra értékesítési kategóriánként számított üzemeltetési költség.  
 ÜK<sub>0</sub>: Az adott értékesítési kategóriára vonatkozó, elosztási díjban elismert üzemeltetési költség.  
 m<sub>1</sub>: Várható elosztott mennyiség.  
 m<sub>0</sub>: A rendszerhasználati díjak számításánál figyelembe vett, tarifakategóriánkénti elosztott mennyiség.

Az ÜK<sub>1</sub> tényező meghatározása az alábbiak szerint történik: az egyes fogyasztói kategóriákhoz tartozó fajlagos éves értékesített gázmennyiség (előző évi értékesített éves gázmennyiség / kategóriához tartozó előző évi záró fogyasztói létszám) szorozva a  $(TK_0 + \acute{E}CS_0 + \ddot{U}K_0) / m_0$  hányadossal.

A leendő vagy a már csatlakozott felhasználó a fejlesztés földgázelosztó által kiszámított teljes összegét köteles a fejlesztés megkezdése előtt megfizetni a földgázelosztó részére.

A földgázelosztó köteles a beruházás teljes összege és a csatlakozási díj különbözétének, vagy ha a számított csatlakozási díj összege 0.- Ft, akkor a beruházás teljes összegének visszafizetését megkezdeni a felhasználó részére, ha a beruházás tervezésekor figyelembe vett kapacitásigény az üzembe helyezést követő két egymást követő teljes gázévben teljes mértékben lekötésre és legalább a gázévente tervezett mennyiség átvételre került. A földgázelosztó a különbözetet, vagy a teljes összeget

a fenti két gázév eltelte után két gázév alatt kamatmentesen két egyenlő részletben fizeti vissza, amennyiben a felek ettől eltérően nem állapodnak meg.

A teljesítmény lekötést akkor tekintjük teljesítettnek ha:

- 20-100 m<sup>3</sup>/h közötti kategóriában, a vizsgált időszak alatt változatlan teljesítményű gázmérő üzemel és legalább a kapacitás igénylő lapon feltüntetett éves gázmennyiségek átvételre kerülnek.
- 100 m<sup>3</sup>/h feletti kategóriában a kereskedelmi szerződésben a figyelembe vett két gázévben lekötött teljesítmény megegyezik, vagy nagyobb, mint a csatlakozási szerződésben szereplő igényelt kapacitás, illetve a kapacitás igénylő lapon feltüntetett éves gázmennyiségek átvételre kerülnek.

Ha az ily módon megépített vezetékre utólag csatlakozik ESZ-es, illetve NEM ESZ-es felhasználó, akkor az általuk befizetett csatlakozási díjból nincs visszatérítés az eredeti beruházó részére.

### 3.3.2. Egyetemes szolgáltatásra nem jogosult leendő felhasználó rákapcsolással kielégíthető földgázigénye esetén

Ha az ellátandó ingatlan rendelkezik 2004. január 27. előtt létesült (üzembe helyezett) leágazó elosztóvezetékkel, akkor a 13/2016. (XII.20.) MEKH rendelet 4. számú mellékletének III. pontjában foglaltak alapján kerül meghatározásra a fizetendő csatlakozási díj, melynek mértéke egységesen 20.000.- Ft.

Ez az összeg akkor is fizetendő, ha az igénylő korábban már fizetett csatlakozási díjat vagy elődjét.

Ha az ellátandó ingatlan rendelkezik meglévő leágazó elosztóvezetékkel, de az 2004. január 27. után létesült (lett üzembe helyezve) és az ingatlanra még nem fizettek csatlakozási díjat, akkor a leágazó vezeték beruházási költsége az elosztóvezeték eredeti aktivált értékének és a megépült leágazó vezetékek darabszámának a hányadosaként kerül meghatározásra. Az így meghatározott beruházási költség alapján kerül meghatározásra - a 3.3.1 pontba szereplő képlet alapján - a fizetendő csatlakozási díj összege.

### 3.3.3. Egyetemes szolgáltatásra nem jogosult leendő, vagy már csatlakozott felhasználó kapacitásnöveléssel kielégíthető földgázigénye esetén

20 m<sup>3</sup>/h fölötti kapacitásigénynél minden esetben hálózat méretezés szükséges, ebben az esetben 13/2016. (XII.20.) MEKH rendelet 4. számú mellékletének III. pontjában foglaltak alapján kerül meghatározásra a fizetendő csatlakozási díj, melynek mértéke 70.000.- Ft.

Kapacitásnövelés esetén, amennyiben a felhasználó a megnövekedett kapacitásigény miatt a továbbiakban egyetemes szolgáltatásra nem jogosultként vételez, a felhasználó a 13/2016. (XII.20.) MEKH rendelet 4. számú mellékletének III. pontja szerinti kapacitásnövelési díjat, valamint az új kategóriának megfelelően számított csatlakozási díj és az eredetileg megfizetett csatlakozási díj különbözetét fizeti meg.

A csatlakozási díj különbözetén felül a kapacitásnövelési díj is beszédésre kerül.

Amennyiben a kapacitásnövelés érdekében leágazó elosztó vezeték cseréje válik szükségessé, akkor a 3.3.1. pontban foglalt képlet alapján kerül meghatározásra a fizetendő csatlakozási díj összege is, és az Elosztó a 3.3.1. pontban foglaltak szerint jár el.

Amennyiben az igényelt többletkapacitás a meglévő leágazó vezetéken biztosítható, de a korábban kialakított csatlakozási pont nem felel meg a felhasználónak és a csatlakozási pont áthelyezésre kerül, úgy a kapacitásnövelés csatlakozási díj szempontjából vezetéképítés nélkülinek tekintendő, de az áthelyezés teljes költségét a már csatlakozott felhasználó viseli. Azaz a kapacitásnövelés vonatkozásában ez elosztó és az igénylő csatlakozási szerződést kötnek, az áthelyezés tekintetében a 3.5. pontban említett egyedi megállapodás kerül megkötésre. A vélelmezett költségeket előre

kell megfizetni, amellyel a TIGÁZ Zrt. az áthelyezett vezeték üzembe helyezése után fél éven belül számol el a felhasználóval.

A vezeték áthelyezéssel járó esetekben, a kapacitásnövelési díjon felül kerül megfizetésre a vezeték áthelyezés teljes költsége.

A vezetéképítéssel járó esetekben a vezeték építéshez tartozó csatlakozási díj kerül megfizetésre.

**3.4. A TIGÁZ Zrt. földgázelosztói engedélyes működési területén saját tulajdonú gázelosztó hálózatra történő egyetemes szolgáltatásra jogosult és egyetemes szolgáltatásra nem jogosult leendő felhasználó csatlakozási díjának meghatározása amennyiben az általuk benyújtott kapacitásigények egy-szerre, ugyanazon elosztóvezetésekről elégíthetők ki (egyszerre jelentkezik a két különböző jogosult)**

A beruházás összes költsége az igénybejelentők között kapacitásarányosan kerül felosztásra és az így meghatározott beruházási költség figyelembe vételével határozzuk meg az egyetemes szolgáltatásra jogosult és az egyetemes szolgáltatásra nem jogosult leendő felhasználók csatlakozási díját a 3.2. és a 3.3. pontban foglaltak szerint.

**3.5. Vezetékek áthelyezése, újabb leágazó vezeték kiépítésének kérése**

**3.5.1. Egyetemes szolgáltatásra jogosult felhasználó esetében:**

Leágazó vezeték áthelyezése, második leágazó kiépítése esetén a teljes beruházási költség ÁFA-val növelt értékét kell megfizetni a 19/2009. (I. 30.) Korm. rendelet 1. számú mellékletének 3.4 pontja alapján. (Ide tartozik a telki szolgálat megszűntetése miatt kiépítendő új leágazó is.)

Amennyiben a fenti eset csatlakozási díjfizetéssel járó igénybejelentésnél merül fel (pl. kapacitás növelés), meg kell fizetni az áthelyezés költségét és a 13/2016. (XII.20.) MEKH rendelet szerint meghatározott csatlakozási díjat is.

**3.5.2. Egyetemes szolgáltatásra nem jogosult felhasználó esetében:**

Leágazó vezeték áthelyezése, második leágazó kiépítése esetén a teljes beruházási költség ÁFA-val növelt értékét kell megfizetni a 19/2009. (I. 30.) Korm. rendelet 1. számú mellékletének 3.4 pontja alapján. (Ide tartozik a telki szolgálat megszűntetése miatt kiépítendő új leágazó is.)

A 3.5.1. és a 3.5.2. pontokban szereplő vezeték áthelyezéssel járó esetekben az Elosztó egyedi megállapodást köt az igénylővel.

**3.6. Csatlakozási díj megfizetése**

A leendő felhasználó által fizetendő csatlakozási díj összege minden gázigény bejelentés esetében az 1. pontban hivatkozott rendeletben rögzítettek figyelembe vételével kerül meghatározásra. A fentiekben említett csatlakozási díjak nettó értéken kerültek feltüntetésre.

A csatlakozási díj meghatározására vonatkozó számítást az elosztói csatlakozási szerződéshez mellékelni szükséges abban az esetben, ha a Hivatal a csatlakozási díj kiszámítására vonatkozó előírásokat határozott meg („F” mutató számítás).

Minden gázigény bejelentést benyújtó leendő vagy a már csatlakozott felhasználók esetében elosztói csatlakozási szerződés kerül megkötésre, melyben – az egyéb jogszabály által előírt adatok mellett – szerepelnie kell a csatlakozási díj összegének és a vásárolt kapacitás nagyságának. /A korábban vásárolt kapacitást meghaladó kapacitás igény, többlet kapacitás igényként kezelendő./ Kivételt képeznek azok a már csatlakozott felhasználók, akik már rendelkeznek elosztói csatlakozási szerződéssel, és csak többlet kapacitást nem igénylő átalakítással fordulnak a TIGÁZ Zrt.-hez. Ebben az esetben a meglévő elosztói csatlakozási szerződést mellékelni kell a benyújtott gáztervhez.

Az elosztói csatlakozási szerződés hatálybalépésének feltétele, hogy:

- egyetemes szolgáltatásra jogosult felhasználóknál a csatlakozási díj,
- egyetemes szolgáltatásra nem jogosult felhasználóknál a kiszámított csatlakozási díj, valamint a külön tételként fizetendő - Földgázelosztó által meghatározott - fejlesztés teljes összege és a csatlakozási díj különbözete a Földgázelosztó részére maradéktalanul megfizetésre kerüljön. A megfizetésre vonatkozó előírásokat a csatlakozási szerződés tartalmazza.

Az előbbiek szerint meghatározott csatlakozási díj összegét ÁFA-val növelten kell megfizetnie a földgázfogyasztásba bekapcsolódni kívánó felhasználó(k)nak.

A csatlakozási díj megfizetésnek dátuma az az időpont, amikor a befizetett összeg a TIGÁZ Zrt. bankszámláján jóváírásra kerül.

Amennyiben a csatlakozási díja hatósági ár kiszámítására vonatkozó előírások alapján kerül meghatározásra, akkor a számítás szerint fizetendő (összes) csatlakozási díj összege („F”) kapacitásarányosan kerül felosztásra az igénylők között.

Ha beruházási hozzájárulást, hálózatfejlesztési hozzájárulást (HFHR), csatlakozási díjat, vagy a csatlakozási jog, illetve a vásárolt kapacitás – mint vagyoni értékű jog – megszerzéséért fizetendő díjat, a leendő vagy a már csatlakozott felhasználó korábban megfizette, ennek tényét (számla, befizetési pénztár bizonylat, OEGH engedély, szerződés, stb.) a leendő vagy már csatlakozott felhasználónak hitelt érdemlően igazolnia kell. A bizonylat az elosztói csatlakozási szerződés mellékletét képezi.

Amennyiben a már csatlakozott felhasználónál nem állnak rendelkezésre ezek a bizonylatok, akkor a meglévő - műszaki átadás-átvételi dokumentumokban szereplő - beépített gázkészülékek névleges teljesítményének egyidejűségi tényezőivel számított összege lesz a vásárolt kapacitás.

Ebben az esetben – a rákapcsolás esetének a kivételével - csatlakozási díj befizetésére csak akkor kötelezhető az igénybejelentő, ha az új, vagy többlet kapacitás igénye meghaladja a hitelt érdemlően igazolt vásárolt kapacitást.

Azoknál a leendő vagy a már csatlakozott felhasználóknál, ahol a hozzájárulás befizetése korábban megtörtént, az elosztói csatlakozási szerződés megkötése változatlanul szükséges azzal a kiegészítéssel, hogy csatlakozási díjat a felhasználóknak nem kell fizetniük.

Amennyiben a korábban kialakított csatlakozási pont nem felel meg a felhasználónak és a csatlakozási pont áthelyezésre kerül, úgy az áthelyezés teljes költségét a leendő felhasználó viseli. Mivel az áthelyezés az üzemelő gázelosztó vezeték megbontásával jár, az áthelyezést csak a TIGÁZ Zrt. végezheti el írásban történt igénybejelentés alapján. A vélelmezett költségeket előre kell megfizetni, amellyel a TIGÁZ Zrt. az áthelyezett vezeték üzembe helyezése után fél éven belül számol el a felhasználóval.

### **Mentességek a csatlakozási díj megfizetése alól**

A leendő vagy a már csatlakozott felhasználó mentesül a csatlakozási díj megfizetése alól:

- Ha beruházási hozzájárulást, hálózatfejlesztési hozzájárulást (HFHR), csatlakozási díjat, vagy a csatlakozási jog, illetve a vásárolt kapacitás – mint vagyoni értékű jog – megszerzéséért fizetendő díjat, a leendő vagy a már csatlakozott felhasználó korábban megfizette, ennek tényét (számla, befizetési pénztár bizonylat, OEGH engedély, szerződés, stb.) hitelt érdemlően igazolja.
- Ha a 3.3. pontban rögzített képlet alapján a számított összesen csatlakozási díj összege nulla, vagy attól kisebb szám.
- A GET. 108. § (7) bekezdés szerinti felhasználó csatlakozása esetén.

### **3.7. Csatlakozási díj visszafizetése**

A visszatérítések elsősorban a csatlakozási szerződéssel rendelkező felek részére kerülnek teljesítésre, amennyiben azok nem fellelhetők, akkor az ingatlan mindenkori – 3 hónapnál nem régebbi tulajdoni lappal igazolt – tulajdonosa, vagy tulajdonosai

részére, feltéve, hogy a jogosult az elosztói engedélyes rendelkezésére bocsátja bankszámlaszámát és az azt kezelő pénzügyintézet megnevezését. Az utalás elsősorban a tulajdonos által közölt bankszámlaszámra, ennek hiányában a visszafizetés lakcímrre postázással történik.

### 3.7.1. Becsült beruházási költség és a beruházás aktivált értéke közötti eltérés miatti visszatérítés

A GET 108. § (2) pontja alapján „A csatlakozási díj nem haladhatja meg a szállítási rendszerüzemeltető vagy a földgázelosztó által közvetlenül a csatlakozás érdekében végrehajtott hálózati beruházásra fordított összeg nagyságát.”

A fenti pont betartása érdekében a 13/2016. (XII.20.) MEKH rendelet 4. számú mellékletének I. c) és II. pontjai alapján megvalósuló beruházásnál az aktiválást követően - 90 napon belül - az Elosztó utókalkulációt végez. Amennyiben a munkával kapcsolatban aktiválatlan érték található, indokolt esetben ez az időpont további fél évvel meghosszabbítható. Ha a beruházás aktivált értéke kisebb, mint a csatlakozási díj meghatározásánál figyelembe vett becsült beruházási költség, akkor az Elosztó az aktivált értékkel újraszámolja a fizetendő csatlakozási díjat. Az eredetileg megfizetett és az újraszámolt csatlakozási díj közötti különbséget az elszámolást követő 30 napon belül kamatmentesen visszafizeti a gázigénylő részére.

Ha a pályáztatás során a nyertes pályázó által adott árajánlatban szereplő ár vagy a beruházás aktivált értéke nagyobb, mint a csatlakozási díj meghatározásánál figyelembe vett becsült beruházási költség, akkor az Elosztó az aktivált értékkel újra számolja a fizetendő csatlakozási díjat, melyről külön értesítőt küld. Az eredetileg megfizetett és az újra számolt csatlakozási díj közötti különbséget a gázigénylő az Elosztó részére megfizeti az Elosztó értesítésének kézhezvételétől azámított 30 napon belül.

A 13/2016. (XII.20.) MEKH rendelet 4. számú mellékletének I. a) és a I. b) pontjai alapján megvalósuló beruházásnál az aktiválást követően – az Elosztó utókalkulációt nem végez, tételes csatlakozási díj lévén nem keletkezik visszatérítési kötelezettség.

### 3.7.2. Kezdő beruházáshoz kapcsolódó újabb beruházás miatti visszatérítés

Kezdő beruházásra történő bekapcsolás vagy fejlesztés esetén a földgázelosztó a kezdő beruházásra később csatlakozó felhasználó, illetve felhasználók által befizetett csatlakozási díjat a kezdő beruházás alkalmával csatlakozott felhasználó vagy felhasználók részére azok befizetéseivel arányosan átadja (a továbbiakban: visszatérítés). Visszatérítésre legfeljebb addig kerül sor, amíg a kezdő beruházás alkalmával csatlakozott felhasználó vagy felhasználók által fizetett csatlakozási díjnak az átadott összeggel csökkentett mértéke egyenlő nem lesz a 13/2016. (XII.20.) MEKH rendelet 4. számú mellékletének I. pont b) alpontja (I. típusú fejlesztés) szerinti kapacitás kategóriákra tekintettel meghatározott csatlakozási díjjal.

### 3.7.3. Visszatérítés az egyetemes szolgáltatásra jogosult leendő, vagy már csatlakozott felhasználó fejlesztéssel kielégíthető földgázigénye esetén, ha a beruházás összege meghaladja a 285.000.-Ft- kapacitáskategóriának megfelelő díj kétszeresét

Amennyiben a 11/2016. (XI.14.) MEKH rendelet 1. § (2) bekezdés 2. pont a) alpontja szerinti fejlesztés esetén az igénylőnként számított beruházási összeg a 13/2016. (XII.20.) MEKH rendelet 4. számú mellékletének I. b) alpontja (I. típusú fejlesztés) szerinti csatlakozási díj kétszeresét meghaladja, a földgázelosztó az elosztóvezetékre később csatlakozó felhasználó, illetve felhasználók által befizetett csatlakozási díjat az elsőként csatlakozó felhasználó, illetve felhasználók részére visszatéríti mindaddig, amíg a később csatlakozó felhasználó, illetve felhasználók által befizetett összegekkel csökkentett, elsőként csatlakozó felhasználók által megfizetett csatlakozási díj egyenlő nem lesz a 13/2016. (XII.20.) MEKH rendelet 4. számú mellékletének I. b) alpontja (I. típusú fejlesztés) szerinti csatlakozási díjjal.



Amennyiben az elosztóvezetékre a későbbiekben olyan fogyasztó csatlakozik, akinek a gázigénye vezetéképítés nélkül kiszolgálható, a befizetését követő 30 napon belül kerül sor a visszatérítésre.

Amennyiben az elosztóvezetékre a későbbiekben olyan fogyasztó csatlakozik, akinek a gázigénye vezetéképítéssel szolgálható ki, az általa befizetett csatlakozási díjból történő visszatérítésre az aktiválást követő 90 napon belül kerül sor.

A fenti rendelkezések a 2017. július 1. napját követően hatályba lépett csatlakozási szerződések esetén kerülnek alkalmazásra.

### 3.8. Előközművesítés

Lakóparkok, ipari-, kereskedelmi-, logisztikai parkok stb. előközművesítésére irányuló kapacitásigények kielégítésekor a csatlakozási díj meghatározása az előbbiekben ismertetett módon történik.

Az előközművesítés során megépül az akkor meglévő, vagy tervezett (az elosztói csatlakozási szerződésben feltüntetett) valamennyi ingatlan csatlakoztatásához szükséges gerincvezeték hálózat és leágazó vezeték.

Az előközművesített területre - amelyre a gázvezeték kiépítése, üzembe helyezése már korábban megtörtént - újonnan érkező gázkapacitás igények esetén, amennyiben vezetéképítés nem szükséges és az ingatlan számára szükséges gázkontingens az előközművesítésnél figyelembe vett kapacitásigényből

- rendelkezésre áll - csatlakozási díj nem szedhető.
- részben áll rendelkezésre – kapacitásnövelésként kezelendő
- nem áll rendelkezésre – új gázigényként kezelendő

Az előközművesítés befejezése után megtörténhet az ellátott ingatlanok - igénylő érdekkörébe tartozó okok miatti - földhivatali átrendezése oly módon, hogy olyan ingatlan keletkezik melynek ellátásához gerincvezeték és/vagy leágazó vezetéképítés szükséges.

Ebben az esetben, amennyiben az ingatlan számára szükséges gázkontingens az előközművesítésnél figyelembe vett kapacitásigényből

- rendelkezésre áll, a beruházás teljes költsége a leendő felhasználót terheli. A vélelmezett költségeket előre kell megfizetni, amellyel a TIGÁZ Zrt. a vezeték üzembe helyezése után fél éven belül számol el a felhasználóval.
- részben áll rendelkezésre, akkor a 3.2.4 vagy a 3.3.2 pont szerint kapacitásnövelésért fizetendő csatlakozási díjon felül
  - bekapcsolás esetén az elosztó a 3.2.1 pont szerint jár el
  - fejlesztés esetén az elosztó a 3.2.2 vagy a 3.3 pont szerint jár el.
- nem áll rendelkezésre, akkor új gázigényként kezelendő, és
  - bekapcsolás esetén az elosztó a 3.2.1 pont szerint jár el
  - fejlesztés esetén az elosztó a 3.2.2 vagy a 3.3 pont szerint jár el.

Az igénylőnek a szükséges gázkontingens rendelkezésre állását - a lakossági célú fogyasztók kivételével - dokumentáltan igazolnia kell, amely dokumentum az igénybejelentés mellékletét képezi.

Amennyiben a korábban kialakított csatlakozási pont nem felel meg a felhasználónak és a csatlakozási pont áthelyezésre kerül, úgy az áthelyezés teljes költségét a leendő felhasználó viseli. Mivel az áthelyezés az üzemelő gázelosztó vezeték megbontásával jár, az áthelyezést csak a TIGÁZ Zrt. végezheti el írásban történt igénybejelentés alapján. A vélelmezett költségeket előre kell megfizetni, amellyel a TIGÁZ Zrt. az áthelyezett vezeték üzembe helyezése után fél éven belül számol el a felhasználóval.

### 3.9. Új települések, településrészek bekapcsolása

Az új települések és településrészek gázellátásba történő bekapcsolásának feltételeit a jelen Üzletszabályzat 6. pontja tartalmazza.

MEKH engedéllyel nem rendelkező település, településrész kapacitásigényének kielégítésekor is a csatlakozási díj meghatározására vonatkozó mindenkor hatályos jogszabályok szerint járunk el úgy, hogy a gázhálózat méretezése a tanulmánytervben szereplő adatok figyelembevételével kerül elkészítésre.

A csatlakozási díj meghatározása során a fizetendő csatlakozási díj összege a földgázellátásba belépő új felhasználók között a kapacitásigényük arányában kerül felosztásra.

Az egy ingatlanra jutó fizetendő csatlakozási díj kiszámításakor kizárólag az ingatlan tulajdonosa által igényelt gázkapacitásra jutó összeg vehető figyelembe.

### **3.10. A beruházás indításának feltételei**

A beruházás indításának feltétele, a csatlakozásért fizetendő díj maradéktalan megfizetése és a csatlakozási szerződés hatályba lépése.

### **3.11. Üzemeltetési szerződéssel ellátott elosztóvezetéseken jelentkező felhasználók földgázelosztó hálózatra történő csatlakozása**

Az idegen tulajdonban álló elosztóhálózat fejlesztésénél, és a műszaki tartalom meghatározásánál a vezetéktulajdonos és a TIGÁZ Zrt. között létrejött üzemeltetési szerződésben meghatározottak szerint jár el az Elosztó.

A vezeték tulajdonos jogosult a mindenkor hatályos jogszabályoknak megfelelően és az Elosztó által végzett számítások eredményeinek betartásával a tulajdonában álló rendszeren a kapacitásigények kielégítéséhez szükséges fejlesztéseket végezni és azok feltételei tekintetében a leendő vagy már csatlakozott felhasználókkal megállapodni. Tulajdonos jogosult a hálózatfejlesztéssel felmerülő költségek megállapítására és ezen költségek leendő vagy már csatlakozott felhasználóktól történő beszedésére.

Amennyiben a kapacitásigény kielégítés idegen tulajdonú elosztóvezetésekről történik, a Földgázelosztó és a gázigénylő között alábbiakban kötendő elosztói csatlakozási szerződés megkötésének előfeltétele, hogy a gázigénylő az elosztó rendelkezésére bocsássa az elosztó vezeték tulajdonosának azon nyilatkozatát, amely igazolja a hálózatfejlesztéssel felmerülő költségek részére történő megfizetését, valamint a szükséges fejlesztés végrehajtásának határidejét.

A tulajdonos fenti nyilatkozata az elosztói csatlakozási szerződés elválaszthatatlan részét képezi és az abban rögzített rendelkezésre állás legkorábbi időpontja a nyilatkozatban szereplő időpont lehet.

Amennyiben a tulajdonosi nyilatkozatban vállalt határidő a tulajdonos érdekkörében felmerülő okból nem tartható, úgy az elosztási csatlakozási szerződésben meghatározott rendelkezésre állási határidő a tulajdonos késedelmével egyező időponttal meghosszabbodik.

Amennyiben az idegen tulajdonú rendszeren túl az Elosztó tulajdonát képező vezetékhalozaton is szükséges fejlesztés – az idegen rendszeren jelentkező kapacitásigény miatt – akkor csatlakozási díj számításra vonatkozó mindenkor hatályos jogszabályok alapján az Elosztói engedélyes – a fentiekben leírtak szerint – meghatározza a fizetendő csatlakozási díjat. Az Elosztói engedélyes a saját tulajdonát képező vezetéseken akkor kezdi meg a szükséges fejlesztést, ha a leendő vagy már csatlakozott felhasználó a kiszámított csatlakozási díjat a TIGÁZ Zrt. részére megfizette és a csatlakozási szerződés hatályba lépett.

A vezeték tulajdonos viseli a hálózatbővítés, felújítás, valamint az utólagosan épülő leágazó vezetékek építési költségeit, továbbá a szerződés tárgyát képező földgázrendszer vonatkozásában felmerülő minden olyan kárt, mely megtérítésére mást nem lehet kötelezni.

Az elosztói engedélyesnél felmerülő költségeket (pl.: a kiépítendő elosztóvezetéknek az üzemelő elosztóvezetésekre történő rákötésének költsége) az elosztó vezeték tulajdonosának meg kell térítenie az elosztói engedélyes részére számla alapján.

Az elosztói csatlakozási szerződés megkötése itt is szükséges, de csak abban az esetben, ha a vezetéktulajdonos részére a leendő illetve a már csatlakozott felhasználó a

hálózatfejlesztéssel kapcsolatos díjat megfizette és ezt a vezeték tulajdonos igazolja. Az igazolás az elosztói csatlakozási szerződés mellékletét képezi. Az igény kielégítésével kapcsolatos kötelezettség a vezeték tulajdonosát terheli.

PST kód:..... ÜP:..... Nyilv.szám:.....

**ELOSZTÓI CSATLAKOZÁSI SZERZŐDÉS**

(gázelosztó vezeték építéskor egyetemes szolgáltatásra jogosult felhasználó esetén a 11/2016. (XI.14.) MEKH rendelet 48. § szerint)

amely létrejött egyrészről

Név:	Cégnév:
.....	.....
Születési név:	Céggjegyzékszám:
.....	.....
Születési hely, idő:	Adóigazgatási azonosító:
.....	.....
Anyja születési neve:	Telefon/fax:
.....	.....
Személyi igazolvány száma:	Számlavezető:
.....	.....
Telefon*:	Pénzforgalmi jelzőszám:
.....	.....
Lakcím:	Székhely:
.....	.....
Levelezési cím:	Levelezési cím:
.....	.....

\* gázigénylő önkéntes közlése és hozzájárulása alapján kezelt adat

mint a felhasználási hely tulajdonosa vagy a vele kötött szerződés alapján a leendő felhasználó (a továbbiakban: **Gázigénylő**), másrészről

**TIGAZ Földgázelosztó Zártkörűen Működő Részvénytársaság**  
**4200 Hajdúszoboszló, Rákóczi út 184.**

Céggjegyzékszám: Cg. 09-10-000109

Honlap megnevezése: www.tigaz.hu

Adóigazgatási azonosító: 11147073-2-09

Pénzforgalmi jelzőszám: OTP Bank Nyrt. 11738008-20840028

mint földgázelosztói engedélyes (a továbbiakban: **Elosztó**) között az alulírott napon és helyen, az alábbi feltételek mellett:



PST kód:..... ÜP:..... Nyilv.szám:.....

Amennyiben a csatlakozási szerződés - az Általános Szerződési Feltételek 2. pontjában szabályozottak szerint – hatályba lép, az **Elosztó** vállalja, a 19/2009 Korm. rendelet (GET Vhr. 1. melléklet 3.5 e) alpontja szerint biztosítja a **Gázigénylő** részére a vásárolt hálózati kapacitás igénybevételének lehetőségét. \*

\* Az esetnek megfelelő pont alkalmazandó!

Amennyiben a kivitelezéshez szükséges tervet a **Gázigénylő** készíteti el, **Elosztót** a fenti határidő csak attól az időponttól köti, amikortól a **Gázigénylő** által készített, jogerős építési engedéllyel rendelkező tervet kézhez kapja.

### 3. A csatlakozáshoz szükséges műszaki paraméterek (szükség szerint külön mellékletben részletezve)

Az érintett felhasználási hely elosztóhálózatra történő csatlakozása kb. .... fm ..... gázelosztó gerinc vezeték és kb. .... fm ..... leágazó vezeték építésével valósítható meg.

A beépítendő gázmérő és a kapcsolódó berendezések (korrektor, távadat-átvitel, stb.) műszaki jellemzőit a gázellátási tervnek kell tartalmaznia.

A gázmérő műszaki paramétereit a tervezőnek a TIGÁZ Zrt. operatív mérési csoportjával kell egyeztetnie, és az egyeztetés eredményét rögzítő formajegyzőkönyvet a tervhez kell mellékelnie, amennyiben a beépítésre kerülő gázfogyasztó készülékek összesített névleges kapacitása a 20 m<sup>3</sup>/órát meghaladja.

A nyomásszabályozó kiválasztásánál figyelembe kell venni az elosztóhálózat minimális nyomásértékét, melyet Elosztó Üzletszabályzata tartalmaz.

### 4. Gázmérő, nyomásszabályozó tulajdonjoga

A gázmérőt az Elosztó biztosítja, a berendezés az ő tulajdonát képezi.

*Lakossági fogyasztók* esetében a nyomásszabályozót az **Elosztó** biztosítja, az az **Elosztó** tulajdonát képezi.

*Egyetemes szolgáltatásra jogosult nem lakossági felhasználóknál* a nyomásszabályozót vagy a **Gázigénylő** biztosítja, vagy legfeljebb 40 m<sup>3</sup>/h vásárolt kapacitásig – a **Gázigénylő** igénye alapján - az **Elosztó** bocsátja azt a **Gázigénylő** rendelkezésére, térítés ellenében.

Amennyiben a **Gázigénylő** biztosítja a nyomásszabályozót, annak karbantartásáért ő felel.

### 5. Pénzügyi elszámolás

A Felek a fejlesztés költségéről a Ptk. szerint egymással tételesen elszámolnak a fejlesztés aktiválását követő 90 napon belül. Ennek megfelelően, ha a fejlesztés aktivált költsége kisebb, mint a fejlesztés becsült összege, akkor az Elosztó az aktivált értékkel újraszámolja a fizetendő csatlakozási díjat. Az eredetileg megfizetett és az újraszámolt csatlakozási díj közötti különbséget az elszámolást követő 30 napon belül kamatmentesen visszafizeti a gázigénylő részére.

A fejlesztés aktivált költségét az Elosztó levélben közli a Gázigénylővel.

PST kód:..... ÜP:..... Nyilv.szám:.....

A Szerződő Feleknek tudomásuk van arról, hogy a kapacitásigény/többlet kapacitás igény kielégítéséhez szükséges - az Elosztó által előzetesen becsült - fejlesztés költségén túl, a megvalósítás során felmerülhetnek a Feleken kívülálló okok miatt előre nem látható többletköltségek is. Az Elosztó a leendő vagy már csatlakozott felhasználónak ezen többletköltségekről külön értesítést küld. Az Elosztó a teljesítés igazolás során megfelelő módon dokumentálja a többletköltségek okát.

Ennek ismeretében a Szerződő felek egyező akarattal rögzítik, hogy a fejlesztés megvalósítása során felmerülő többletköltségeket a gázigénylő az Elosztó részére megfizeti az Elosztó értesítésének kézhezvételétől számított 30 napon belül.

A pénzügyi elszámolást követően a csatlakozási szerződés 2. pontjában foglaltaknál a fejlesztés becsült összege helyett a fejlesztés aktivált összegét kell alkalmazni.

## 6. Csatlakozási díj visszatérítés

A tárgyi elosztóvezetékre később csatlakozó felhasználó(k) által befizetett csatlakozási díj visszatérítésre kerül mindaddig, amíg az e szerződés alapján megfizetett csatlakozási díj mértéke el nem éri a Rendelet 4. melléklet 1. pont b) (I. típusú fejlesztés) alpontja szerinti csatlakozási díjat.

## 7. Egyéb rendelkezések

Gázigénylő kijelenti, hogy a Földgázelosztó, mint adatkezelő földgáz elosztási tevékenységével kapcsolatos Adatkezelési Tájékoztatóját, valamint a hatályos Földgázelosztási Üzletszabályzatának 3. b) pontjában foglalt adatvédelmi előírásait megismerte, és azokat a jelen szerződés aláírásával kifejezetten elfogadja. A Gázigénylő kifejezetten hozzájárul ahhoz, hogy - a jelen szerződés teljesítése érdekében kezelt személyes adatain túlmenően - a Földgázelosztó a kapcsolattartásra vonatkozó személyes adatait (pl. telefonszám) az ott megjelölt célokból kezelje.

Gázigénylő a fentiek szerinti hozzájárulását az Adatkezelési Tájékoztató és a Földgázelosztási Üzletszabályzat 3. b) pontjában foglaltak szerint bármikor visszavonhatja.

A jelen szerződésben nem szabályozott kérdésekben az Általános Szerződési Feltételek és az Elosztó Üzletszabályzatának rendelkezéseit továbbá a GET, Ptk. és további vonatkozó jogszabályok rendelkezéseit kell megfelelően alkalmazni.

A **Gázigénylő** a csatlakozási díj összegét, és egyéb feltételeit elfogadja és jelen szerződés aláírásával felkéri **Elosztót** a földgázelosztási feladatok ellátására. Hozzájárul, hogy az **Elosztó** a működési engedélyét az 1. pont szerinti felhasználási helyre kiterjessze.

**Gázigénylő** jelen csatlakozási szerződés aláírásával kijelenti, hogy az **Elosztó** által alkalmazott Általános Szerződési Feltételeket megismerte és elfogadta.

A jelen csatlakozási szerződés a 8/2016. (X.13.), a 11/2016. (XI.14.), valamint a 13/2016. (XII.20.) MEKH rendeletek előírásainak figyelembe vételével készült.

Kelt: ....., 20.. .....

Kelt: ..... 20.. .....

PST kód:..... ÜP:..... Nyilv.szám:.....

.....  
**Elosztó**  
TIGÁZ Zrt.

.....  
**Gázigénylő**

Mellékletek:

Általános Szerződési feltételek



PST kód:..... ÜP:..... Nyilv.szám:.....

### **Általános Szerződési Feltételek (Elosztói Csatlakozási Szerződéshez)**

#### **1. A szerződés tárgya**

A gázigénylő szándéka a szerződés 1. pontja szerinti Felhasználási helyen vezetékes földgáz üzemű berendezések működtetése (vagy többlet kapacitás igénybe vétele). A gázigénylő a működtetéshez szükséges kapacitásigényt megfelelő módon az Elosztónak bejelentette.

Az Elosztó a gázigénylő részére a bejelentett Felhasználási hely gázellátásához szükséges földgáz elosztását biztosítani kívánja, arra figyelemmel, hogy a Magyar Energetikai és Közmű-szabályozási Hivataltól elosztói engedéllyel rendelkezik, illetve elosztói engedélyét a Felhasználási helyre kiterjeszti.

Szerződő felek kölcsönösen megállapodnak és rögzítik, hogy a gázigénylő csak és kizárólag a GET-ben (a földgázellátásról szóló 2008. évi XL. törvény), Vhr-ben (a földgázellátásról szóló törvény egyes rendelkezéseinek végrehajtásáról szóló 19/2009 (I.30.) Korm. rendelet), egyéb vonatkozó jogszabályokban, az Elosztó Földgázelosztási Üzletszabályzatában és az elosztói csatlakozási szerződésben meghatározott valamennyi feltétel teljesülésével, illetőleg teljesítésével csatlakozhat az Elosztó elosztóhálózatához vagy juthat többlet kapacitáshoz. Amennyiben a szerződésben foglalt feltételek maradéktalanul teljesülnek, az Elosztó köteles biztosítani a gázigénylőnek az elosztóhálózatra történő rácsatlakozását, vagy többlet kapacitás igényének kielégítését.

A Csatlakozási szerződés hatálybalépéséig, az Elosztó a kapacitásigény – vagy többlet kapacitásigény - kielégítéséhez szükséges műszaki fejlesztéseket nem kezdi meg.

#### **2. Szerződéses ajánlat érvényességi ideje és az elosztói csatlakozási szerződés hatálybalépése**

A szerződés a felek aláírásával, és a gázigénylő által aláírt szerződés Elosztóhoz történő visszaérkezésével, valamint a csatlakozási szerződés 2. pontjában szereplő csatlakozási díj megfizetésével lép hatályba. Amennyiben a csatlakozási szerződést annak kézhezvételétől számított 30 napon belül a gázigénylő (vagy képviselője) aláírva nem küldi vissza, vagy a szerződés szerinti csatlakozási díjat nem fizeti meg, az Elosztó ajánlati kötöttsége megszűnik.

#### **3. A csatlakozás feltételei**

A csatlakozáshoz szükséges csatlakozó és fogyasztói vezeték létesítése a gázigénylő kötelezettsége. A vezetékek és a felhasználói berendezés létesítéséhez szükséges valamennyi hatósági-, és szakhatósági engedély beszerzése, valamint az abban foglaltak betartása a gázigénylő kötelezettsége, melynek elmulasztásából eredő károkért gázigénylő felel.

A csatlakozó vezeték és a felhasználói berendezés létesítéséhez szükséges tulajdonosi és egyéb polgári jogi hozzájárulások beszerzése (pl. csatlakozó vezeték elhelyezésére idegen ingatlanon kerül sor, vagy a gázigénylő és a felhasználási hely befogadására szolgáló ingatlan tulajdonosának személye eltér), valamint az ezzel kapcsolatos esetleges kártalanítás megfizetése a gázigénylő kötelezettsége, melynek elmulasztásából eredő károkért a gázigénylő felel.

Szerződő felek rögzítik, hogy amennyiben a kapacitásigény/többlet kapacitás igény kielégítéséhez gázelosztó/leágazó elosztó vezeték kiépítése szükséges, az Elosztó

PST kód:..... ÜP:..... Nyilv.szám:.....

annak megvalósítását a szerződés szerint abban az esetben biztosítja, ha a csatlakozási szerződést a gázigénylő a 2. pontban rögzítettek szerint, aláírva, határidőre visszaküldi, illetve teljesültek a szerződésben, illetve a jogszabályokban foglalt további feltételek. Az elosztó rendszerre történő csatlakozáshoz szükséges hatósági engedélyek, és más feltételek biztosítása érdekében az Elosztó jár el. A szerződésben rögzített rendelkezésre állás időpontja a jogszabályi előírások alapján módosulhat, illetve a szerződés akár meg is hiúsulhat – különösen a kapacitásigény biztosításához szükséges hatósági engedélyek-, vagy az ingatlantulajdonosi hozzájárulások hiánya miatt – amennyiben az Elosztó a bekapcsoláshoz szükséges gázvezeték megépítését nem tudja megkezdeni, illetve befejezni.

#### **4. A fogyasztás megkezdésének feltételei**

Szerződő felek egyező akarattal megállapítják és rögzítik, hogy a gázigénylő csak abban az esetben kezdheti meg a földgázfelhasználást, amennyiben a gázigénylő az egyetemes szolgáltatóval vagy a földgázkereskedővel szolgáltatási- és a földgázelosztóval elosztóhálózat-használati szerződést kötött, és a fogyasztói rendszert az Elosztó műszaki-biztonsági szempontból felülvizsgálta és alkalmasnak minősítette. Továbbá a szerződő felek megállapodnak abban is, hogy a fenti feltételek teljesülését követően a felhasználási helyen a fogyasztásmérő berendezés felszerelésének (felhasználási hely bekapcsolásának) feltétele, hogy a felhasználó írásban jelezze a bekapcsolásra, üzembe helyezésre vonatkozó szándékát. Emellett – vezetéképítéssel kielégíthető kapacitásigény/többlet kapacitás igény esetén - további feltétel a földgázfelhasználáshoz szükséges elosztó-, illetve leágazó vezeték szakasz üzembe helyezése.

#### **5. A csatlakozási jog tartalma**

Felek rögzíteni rendelik, hogy a szerződés hatálybalépésével a gázigénylő az adott felhasználási hely vonatkozásában jogosultságot szerez az Elosztó rendszeréhez történő csatlakozásra. Elosztó a szerződést- vezetéképítéssel kielégíthető kapacitásigény/többlet kapacitás igény esetén - az adott felhasználási hely csatlakoztatásához szükséges gázelosztó vezeték/leágazó elosztó üzembe helyezésével teljesíti.

A hatályos szerződés alapján Elosztó biztosítja az adott felhasználási helyre a jelen szerződésben rögzített vásárolt kapacitást.

Ha az adott felhasználási helyhez kapcsolódó kapacitásigény növelése szükséges, úgy a gázigénylő köteles a többlet kapacitásigény után járó csatlakozási díjat megfizetni.

A hatályos szerződés az adott felhasználási hely elosztórendszerre történő csatlakozásának lehetőségét teremti meg, függetlenül a gázigénylő személyétől. A gázigénylő személyében történő változás esetén - változatlan kapacitásigény mellett - az Elosztó változatlan feltételekkel biztosítja az elosztórendszerre történő csatlakozás lehetőségét.

#### **6. Szerződésszegés**

##### **Elosztó szerződésszegésének minősül:**

Amennyiben a gázigénylő a bekapcsoláshoz szükséges valamennyi feltételt maradéktalanul teljesített, azonban - az Elosztónak felróható okból - az adott Felhasználási hely csatlakozásához szükséges elosztó/leágazó elosztó vezeték rendszer nem kerül határidőre üzembe helyezésre, az Elosztó szerződésszegést követ el.

PST kód:..... ÜP:..... Nyilv.szám:.....

(A kötbér mértékét az Elosztó Üzletszabályzatának 8. számú melléklete tartalmazza.)  
A gázigénylő kötbért meghaladó kárának megtérítésére a kártérítés szabályai irányadóak.

Egyik fél sem felelős a jelen szerződés szerinti kötelezettségeinek nem szerződésszerű teljesítéséért, a teljesítés késedelméért, vagy nem teljesítéséért, ha a mulasztás vis maior következménye.

Azon fél, akinek érdekkörében a vis maior bekövetkezik, köteles a vis maior tényéről, okáról és várható időtartamáról a másik felet ajánlott levélben (ha ez nem lehetséges, bármely egyéb módon) haladéktalanul értesíteni. Az értesítést elmulasztó fél az ebből eredő károkért korlátozás nélkül felel.

## **7. A szerződés módosítása**

A szerződés a 3. pontban foglaltak kivételével csak és kizárólag írásban, mindkét fél közös megegyezésével módosítható. A módosítás történhet különösen a kapacitásigény megváltozása, vagy előre nem látható körülmények bekövetkezése esetén, illetőleg egyéb okokból is.

## **8. A szerződés megszüntetése**

Az Elosztó jogosult az ÁSZF 2. pontjában foglaltakon túl a szerződéstől egyoldalú nyilatkozatával elállni, abban az esetben, ha:

- a csatlakozásnak műszaki akadálya van,
- a csatlakozás jogszabályba ütközik,
- a gázigénylő a csatlakozás külön jogszabályban meghatározott feltételeit nem vállalja,
- az igény kielégítését külön jogszabályban meghatározott hatósági engedély hiánya akadályozza.

Felek írásban egy okiratba foglaltan, közös megegyezéssel jogosultak a szerződést megszüntetni, annak Elosztó részéről történő teljesítését megelőzően.

A hatályba lépett szerződéstől gázigénylő jogosult egyoldalú nyilatkozatával írásban elállni, annak Elosztó részéről történő teljesítését megelőzően. A gázigénylő elállása esetén Elosztó jogosult az addig felmerült összes költségének megtérítésére és ezen összeget jogosult a gázigénylő felé leszámlázni, aki köteles azt maradéktalanul megtéríteni.

## **9. Szerződésben nem szabályozott kérdések kezelése, a felek közötti jogviták intézése**

Felek megállapodnak abban, hogy a szerződésben nem szabályozott kérdésekben a GET, illetőleg az ahhoz kapcsolódó jogszabályok, az Elosztó Földgázelosztási Üzletszabályzata, valamint a Polgári Törvénykönyvről szóló 2013. évi V. törvény rendelkezéseit rendelik alkalmazni.

Felek a szerződésből származó vitáikat elsősorban tárgyalásos úton kívánják rendezni, esetleges jogvita esetére alávetik magukat az Elosztó székhelye szerinti – pertárgyértéktől függően – járásbíróság vagy törvényszék kizárólagos illetékességének.

Kelt: ....., 20... ..

PST kód:..... ÜP:..... Nyilv.szám:.....

**ELOSZTÓI CSATLAKOZÁSI SZERZŐDÉS**

(gázelosztó vezeték építésekor egyetemes szolgáltatásra jogosult felhasználó esetén a GET. 108. § (7) bekezdése és a 11/2016. (XI.14.) MEKH rendelet 48. § szerint)

amely létrejött egyrészről

Név:	Cégnév:
.....	.....
Születési név:	Céggjegyzékszám:
.....	.....
Születési hely, idő:	Adóigazgatási azonosító:
.....	.....
Anyja születési neve:	Telefon/fax:
.....	.....
Személyi igazolvány száma:	Számlavezető:
.....	.....
Telefon*:	Pénzforgalmi jelzőszám:
.....	.....
Lakcím:	Székhely:
.....	.....
Levelezési cím:	Levelezési cím:
.....	.....

\* gázigénylő önkéntes közlése és hozzájárulása alapján kezelt adat

mint a felhasználási hely tulajdonosa vagy a vele kötött szerződés alapján a leendő felhasználó (a továbbiakban: **Gázigénylő**), másrészről

**TIGÁZ Földgázelosztó Zártkörűen Működő Részvénytársaság**  
**4200 Hajdúszoboszló, Rákóczi út 184.**

Céggjegyzékszám: Cg. 09-10-000109

Honlap megnevezése: [www.tigaz.hu](http://www.tigaz.hu)

Adóigazgatási azonosító: 11147073-2-09

Pénzforgalmi jelzőszám: OTP Bank Nyrt. 11738008-20840028

mint földgázelosztói engedélyes (a továbbiakban: **Elosztó**) között az alulírott napon és helyen, az alábbi feltételek mellett:

PST kód:..... ÜP:..... Nyilv.szám:.....

**1. Felhasználási hely adatai, csatlakozási adatok**

Felhasználási hely megnevezése:		
Felhasználási hely címe:		
Felhasználási hely helyrajzi száma:		
Rendelkezésre álló hálózati kapacitás (m <sup>3</sup> /h) „A”:		
Új kapacitás igény (m <sup>3</sup> /h) „B”:		
Vásárolt összes hálózati kapacitás (m <sup>3</sup> /h) „A+B”:		
Csatlakozási nyomás (elosztóvezeték nyomásfokozata): .....		
Csatlakozási pont helye:		
Fogyasztás jellege (aláhúzendő):	lakossági	nem lakossági
Egyéb:		

**2. A csatlakozási díj, fizetési határidő, rendelkezésre állás időpontja**

**Elosztó** tájékoztatja **Gázigénylőt**, hogy a földgázellátásról szóló 2008. évi XL. törvény (továbbiakban: GET.) 108. § (7) bekezdése alapján – a jogszabályi feltételek teljesülése esetén – mentes a csatlakozási díj és minden más, a földgázelosztónak fizetendő díj alól a legfeljebb 4 m<sup>3</sup>/óra névleges teljesítményű fogyasztásmérő beszerelése azzal, hogy ebben az esetben az elosztóvezeték építése 250 méterig díjmentes.

**A csatlakozási díj összege:**

A fejlesztés teljes összege meghaladja a 13/2016. (XII.20.) MEKH rendelet 4. számú mellékletének I. b) alpontja (I. típusú fejlesztés) szerinti csatlakozási díj kétszeresét. Ezért a csatlakozási díj összege, 13/2016. (XII.20.) MEKH rendelet 4. számú mellékletének I. c) alpontja (II. típusú fejlesztés) szerint került meghatározásra.

A **Gázigénylő** csatlakozási díjat nem fizet, mert a GET.) 108. § (7) bekezdése alapján a csatlakozásra díjmentesen jogosult.

**Rendelkezésre állás időpontja:**

Az 1. pont szerinti vásárolt hálózati kapacitás rendelkezésre állásának időpontja:

A Felek előzetes egyeztetésük alapján közös akarattal megállapodtak, hogy a rendelkezésre állás időpontja:.....év.....hónap.....nap, amennyiben a csatlakozási szerződés - az Általános Szerződési Feltételek 2. pontja szerint – hatályba lép.

A Gázigénylő tudomásul veszi, hogy a fentiek szerint megállapított határidő a GET Vhr. 1. melléklet 3.5. eb) és ec) alpontjai szerint módosulhat. \*

Amennyiben a csatlakozási szerződés - az Általános Szerződési Feltételek 2. pontjában szabályozottak szerint – hatályba lép, az **Elosztó** vállalja, a 19/2009 Korm. rendelet (GET Vhr. 1. melléklet 3.5 e) alpontja szerint biztosítja a **Gázigénylő** részére a vásárolt hálózati kapacitás igénybevételének lehetőségét. \*

*\* Az esetnek megfelelő pont alkalmazandó!*

Amennyiben a kivitelezéshez szükséges tervet a **Gázigénylő** készíteti el, **Elosztót** a fenti határidő csak attól az időponttól köti, amikortól a **Gázigénylő** által készített, jogerős építési engedéllyel rendelkező tervet kézhez kapja.

PST kód:..... ÜP:..... Nyilv.szám:.....

### 3. A csatlakozáshoz szükséges műszaki paraméterek (szükség szerint külön mellékletben részletezve)

A.) Az érintett felhasználási hely elosztóhálózatra történő csatlakozása kb. .... fm ..... gázelosztó gerinc vezeték és kb. .... fm ..... leágazó vezeték építésével valósítható meg.\*

B.) Az érintett felhasználási hely elosztóhálózatra történő csatlakozása kb. .... fm ..... gázelosztó gerinc vezeték és kb. .... fm ..... leágazó vezeték építésével valósítható meg. Figyelemmel arra, hogy a fenti elosztóvezeték teljes hossza több mint 250 fm, a jogszabály szerinti ingyenes csatlakozás azért indokolt, mert a legközelebbi üzemelő elosztóvezetékétől az ellátandó ingatlan **kevesebb**, mint 250 fm távolságra van. \*

\* Az esetnek megfelelő pont alkalmazandó!

A beépítendő gázmérő és a kapcsolódó berendezések (korrektor, távadat-átvitel, stb.) műszaki jellemzőit a gázellátási tervnek kell tartalmaznia.

A gázmérő műszaki paramétereit a tervezőnek a TIGÁZ Zrt. operatív mérési csoportjával kell egyeztetnie, és az egyeztetés eredményét rögzítő formajegyzőkönyvet a tervhez kell mellékelnie, amennyiben a beépítésre kerülő gázfogyasztó készülékek összesített névleges kapacitása a 20 m<sup>3</sup>/órát meghaladja.

A nyomásszabályozó kiválasztásánál figyelembe kell venni az elosztóhálózat minimális nyomásértékét, melyet Elosztó Üzletszabályzata tartalmaz.

### 4. Gázmérő, nyomásszabályozó tulajdonjoga

A gázmérőt az Elosztó biztosítja, a berendezés az ő tulajdonát képezi.

Lakossági fogyasztók esetében a nyomásszabályozót az **Elosztó** biztosítja, az az **Elosztó** tulajdonát képezi.

*Egyetemes szolgáltatásra jogosult nem lakossági felhasználóknál* a nyomásszabályozót vagy a **Gázigénylő** biztosítja, vagy legfeljebb 40 m<sup>3</sup>/h vásárolt kapacitásig – a **Gázigénylő** igénye alapján - az **Elosztó** bocsátja azt a **Gázigénylő** rendelkezésére, térítés ellenében.

Amennyiben a **Gázigénylő** biztosítja a nyomásszabályozót, annak karbantartásáért ő felel.

### 5. Egyéb rendelkezések

Gázigénylő kijelenti, hogy a Földgázelosztó, mint adatkezelő földgáz elosztási tevékenységével kapcsolatos Adatkezelési Tájékoztatóját, valamint a hatályos Földgázelosztási Üzletszabályzatának 3. b) pontjában foglalt adatvédelmi előírásait megismerte, és azokat a jelen szerződés aláírásával kifejezetten elfogadja. A Gázigénylő kifejezetten hozzájárul ahhoz, hogy – a jelen szerződés teljesítése érdekében kezelt személyes adatain túlmenően - a Földgázelosztó a kapcsolattartásra vonatkozó személyes adatait (pl. telefonszám) az ott megjelölt célokból kezelje.

Gázigénylő a fentiek szerinti hozzájárulását az Adatkezelési Tájékoztató és a Földgázelosztási Üzletszabályzat 3. b) pontjában foglaltak szerint bármikor visszavonhatja.

PST kód:..... ÜP:..... Nyilv.szám:.....

A jelen szerződésben nem szabályozott kérdésekben az Általános Szerződési Feltételek és az Elosztó Üzletszabályzatának rendelkezéseit továbbá a GET, Ptk. és további vonatkozó jogszabályok rendelkezéseit kell megfelelően alkalmazni.

A **Gázigénylő** a csatlakozási díj összegét, és egyéb feltételeit elfogadja és jelen szerződés aláírásával felkéri **Elosztót** a földgázelosztási feladatok ellátására. Hozzájárul, hogy az **Elosztó** a működési engedélyét az 1. pont szerinti felhasználási helyre kiterjessze.

**Gázigénylő** jelen csatlakozási szerződés aláírásával kijelenti, hogy az **Elosztó** által alkalmazott Általános Szerződési Feltételeket megismerte és elfogadta.

A jelen csatlakozási szerződés a 8/2016. (X.13.), a 11/2016. (XI.14.), valamint a 13/2016. (XII.20.) MEKH rendeletek, valamint a GET. 108. § (7) bekezdése előírásainak figyelembe vételével készült.

Kelt: ....., 20.. .....

Kelt: ..... 20.. .....

.....  
**Elosztó**  
TIGÁZ Zrt.

.....  
**Gázigénylő**

Mellékletek:

1. Általános Szerződési feltételek

PST kód:..... ÜP:..... Nyilv.szám:.....

### **Általános Szerződési Feltételek (Elosztói Csatlakozási Szerződéshez)**

#### **1. A szerződés tárgya**

A gázigénylő szándéka a szerződés 1. pontja szerinti Felhasználási helyen vezetékes földgáz üzemű berendezések működtetése (vagy többlet kapacitás igénybe vétele). A gázigénylő a működtetéshez szükséges kapacitásigényt megfelelő módon az Elosztónak bejelentette.

Az Elosztó a gázigénylő részére a bejelentett Felhasználási hely gázellátásához szükséges földgáz elosztását biztosítani kívánja, arra figyelemmel, hogy a Magyar Energetikai és Közmű-szabályozási Hivataltól elosztói engedéllyel rendelkezik, illetve elosztói engedélyét a Felhasználási helyre kiterjeszti.

Szerződő felek kölcsönösen megállapodnak és rögzítik, hogy a gázigénylő csak és kizárólag a GET-ben (a földgázellátásról szóló 2008. évi XL. törvény), Vhr-ben (a földgázellátásról szóló törvény egyes rendelkezéseinek végrehajtásáról szóló 19/2009 (I.30.) Korm. rendelet), egyéb vonatkozó jogszabályokban, az Elosztó Földgázelosztási Üzletszabályzatában és az elosztói csatlakozási szerződésben meghatározott valamennyi feltétel teljesülésével, illetőleg teljesítésével csatlakozhat az Elosztó elosztóhálózatához vagy juthat többlet kapacitáshoz. Amennyiben a szerződésben foglalt feltételek maradéktalanul teljesülnek, az Elosztó köteles biztosítani a gázigénylőnek az elosztóhálózatra történő rácsatlakozását, vagy többlet kapacitás igényének kielégítését.

A Csatlakozási szerződés hatálybalépéséig, az Elosztó a kapacitásigény – vagy többlet kapacitásigény - kielégítéséhez szükséges műszaki fejlesztéseket nem kezdi meg.

#### **2. Szerződéses ajánlat érvényességi ideje és az elosztói csatlakozási szerződés hatálybalépése**

A szerződés a felek aláírásával, és a gázigénylő által aláírt szerződés Elosztóhoz történő visszaérkezésével lép hatályba. Amennyiben a csatlakozási szerződést annak kézhezvételétől számított 30 napon belül a gázigénylő (vagy képviselője) aláírva nem küldi vissza az Elosztó ajánlati kötöttsége megszűnik.

#### **3. A csatlakozás feltételei**

A csatlakozáshoz szükséges csatlakozó és fogyasztói vezeték létesítése a gázigénylő kötelezettsége. A vezetékek és a felhasználói berendezés létesítéséhez szükséges valamennyi hatósági-, és szakhatósági engedély beszerzése, valamint az abban foglaltak betartása a gázigénylő kötelezettsége, melynek elmulasztásából eredő károkért gázigénylő felel.

A csatlakozó vezeték és a felhasználói berendezés létesítéséhez szükséges tulajdonosi és egyéb polgári jogi hozzájárulások beszerzése (pl. csatlakozó vezeték elhelyezésére idegen ingatlanon kerül sor, vagy a gázigénylő és a felhasználási hely befogadására szolgáló ingatlan tulajdonosának személye eltér), valamint az ezzel kapcsolatos esetleges kártalanítás megfizetése a gázigénylő kötelezettsége, melynek elmulasztásából eredő károkért a gázigénylő felel.

Szerződő felek rögzítik, hogy amennyiben a kapacitásigény/többlet kapacitás igény kielégítéséhez gázelosztó/leágazó elosztó vezeték kiépítése szükséges, az Elosztó annak megvalósítását a szerződés szerint abban az esetben biztosítja, ha a csatlakozási szerződést a gázigénylő a 2. pontban rögzítettek szerint, aláírva, határidőre visszaküldi, illetve teljesültek a szerződésben, illetve a jogszabályokban



PST kód:..... ÜP:..... Nyilv.szám:.....

foglalt további feltételek. Az elosztó rendszerre történő csatlakozáshoz szükséges hatósági engedélyek, és más feltételek biztosítása érdekében az Elosztó jár el. A szerződésben rögzített rendelkezésre állás időpontja a jogszabályi előírások alapján módosulhat, illetve a szerződés akár meg is hiúsulhat – különösen a kapacitásigény biztosításához szükséges hatósági engedélyek-, vagy az ingatlantulajdonosi hozzájárulások hiánya miatt – amennyiben az Elosztó a bekapcsoláshoz szükséges gázvezeték megépítését nem tudja megkezdeni, illetve befejezni.

#### **4. A fogyasztás megkezdésének feltételei**

Szerződő felek egyező akarattal megállapítják és rögzítik, hogy a gázigénylő csak abban az esetben kezdheti meg a földgázfelhasználást, amennyiben a gázigénylő az egyetemes szolgáltatóval vagy a földgázkereskedővel szolgáltatási- és a földgázelosztóval elosztóhálózat-használati szerződést kötött, és a fogyasztói rendszert az Elosztó műszaki-biztonsági szempontból felülvizsgálta és alkalmasnak minősítette. Továbbá a szerződő felek megállapodnak abban is, hogy a fenti feltételek teljesülését követően a felhasználási helyen a fogyasztásmérő berendezés felszerelésének (felhasználási hely bekapcsolásának) feltétele, hogy a felhasználó írásban jelezze a bekapcsolásra, üzembe helyezésre vonatkozó szándékát. Emellett – vezetéképítéssel kielégíthető kapacitásigény/többlet kapacitás igény esetén - további feltétel a földgázfelhasználáshoz szükséges elosztó-, illetve leágazó vezetékszakas üzembe helyezése.

#### **5. A csatlakozási jog tartalma**

Felek rögzíteni rendelik, hogy a szerződés hatálybalépésével a gázigénylő az adott felhasználási hely vonatkozásában jogosultságot szerez az Elosztó rendszeréhez történő csatlakozásra. Elosztó a szerződést- vezetéképítéssel kielégíthető kapacitásigény/többlet kapacitás igény esetén - az adott felhasználási hely csatlakoztatásához szükséges gázelosztó vezeték/leágazó elosztó üzembe helyezésével teljesíti.

A hatályos szerződés alapján Elosztó biztosítja az adott felhasználási helyre a jelen szerződésben rögzített vásárolt kapacitást.

Ha az adott felhasználási helyhez kapcsolódó kapacitásigény növelése szükséges, úgy a gázigénylő köteles a többlet kapacitásigény után járó csatlakozási díjat megfizetni.

A hatályos szerződés az adott felhasználási hely elosztórendszerre történő csatlakozásának lehetőségét teremti meg, függetlenül a gázigénylő személyétől. A gázigénylő személyében történő változás esetén - változatlan kapacitásigény mellett - az Elosztó változatlan feltételekkel biztosítja az elosztórendszerre történő csatlakozás lehetőségét.

#### **6. Szerződésszegés**

##### **Elosztó szerződésszegésének minősül:**

Amennyiben a gázigénylő a bekapcsoláshoz szükséges valamennyi feltételt maradéktalanul teljesített, azonban - az Elosztónak felróható okból - az adott Felhasználási hely csatlakozásához szükséges elosztó/leágazó elosztó vezeték rendszer nem kerül határidőre üzembe helyezésre, az Elosztó szerződésszegést követ el.

(A kötbér mértékét az Elosztó Üzletszabályzatának 8. számú melléklete tartalmazza.)

A gázigénylő kötbért meghaladó kárának megtérítésére a kártérítés szabályai irányadóak.

PST kód:..... ÜP:..... Nyilv.szám:.....

Egyik fél sem felelős a jelen szerződés szerinti kötelezettségeinek nem szerződésszerű teljesítéséért, a teljesítés késedelméért, vagy nem teljesítéséért, ha a mulasztás vis maior következménye.

Azon fél, akinek érdekkörében a vis maior bekövetkezik, köteles a vis maior tényéről, okáról és várható időtartamáról a másik felet ajánlott levélben (ha ez nem lehetséges, bármely egyéb módon) haladéktalanul értesíteni. Az értesítést elmulasztó fél az ebből eredő károkért korlátozás nélkül felel.

#### **7. A szerződés módosítása**

A szerződés a 3. pontban foglaltak kivételével csak és kizárólag írásban, mindkét fél közös megegyezésével módosítható. A módosítás történhet különösen a kapacitásigény megváltozása, vagy előre nem látható körülmények bekövetkezése esetén, illetőleg egyéb okokból is.

#### **8. A szerződés megszüntetése**

Az Elosztó jogosult az ÁSZF 2. pontjában foglaltakon túl a szerződéstől egyoldalú nyilatkozatával elállni, abban az esetben, ha:

- a csatlakozásnak műszaki akadálya van,
- a csatlakozás jogszabályba ütközik,
- a gázigénylő a csatlakozás külön jogszabályban meghatározott feltételeit nem vállalja,
- az igény kielégítését külön jogszabályban meghatározott hatósági engedély hiánya akadályozza.

Felek írásban egy okiratba foglaltan, közös megegyezéssel jogosultak a szerződést megszüntetni, annak Elosztó részéről történő teljesítését megelőzően.

A hatályba lépett szerződéstől gázigénylő jogosult egyoldalú nyilatkozatával írásban elállni, annak Elosztó részéről történő teljesítését megelőzően. A gázigénylő elállása esetén Elosztó jogosult az addig felmerült összes költségének megtérítésére és ezen összeget jogosult a gázigénylő felé leszámolni, aki köteles azt maradéktalanul megtéríteni.

#### **9. Szerződésben nem szabályozott kérdések kezelése, a felek közötti jogviták intézése**

Felek megállapodnak abban, hogy a szerződésben nem szabályozott kérdésekben a GET, illetőleg az ahhoz kapcsolódó jogszabályok, az Elosztó Földgázelosztási Üzletszabályzata, valamint a Polgári Törvénykönyvről szóló 2013. évi V. törvény rendelkezéseit rendelik alkalmazni.

Felek a szerződésből származó vitáikat elsősorban tárgyalásos úton kívánják rendezni, esetleges jogvita esetére alávetik magukat az Elosztó székhelye szerinti – pertárgyértéktől függően – járásbíró vagy törvényszék kizárólagos illetékességének.

Kelt: ....., 20... ..

PST kód:..... ÜP:..... Nyilv.szám:.....

**ELOSZTÓI CSATLAKOZÁSI SZERZŐDÉS**

(gázelosztó vezeték építésekor egyetemes szolgáltatásra jogosult felhasználó esetén  
11/2016. (XI.14.) MEKH rendelet 1. § (2) bek. 2.a) pontja szerint)

amely létrejött egyrészről

Név:	Cégnév:
.....	.....
Születési név:	Céggjegyzékszám:
.....	.....
Születési hely, idő:	Adóigazgatási azonosító:
.....	.....
Anyja születési neve:	Telefon/fax:
.....	.....
Személyi igazolvány száma:	Számlavezető:
.....	.....
Telefon*:	Pénzforgalmi jelzőszám:
.....	.....
Lakcím:	Székhely:
.....	.....
Levelezési cím:	Levelezési cím:
.....	.....

\* gázigénylő önkéntes közlése és hozzájárulása alapján kezelt adat

mint a felhasználási hely tulajdonosa vagy a vele kötött szerződés alapján a leendő felhasználó (a továbbiakban: **Gázigénylő**), másrészről

**TIGAZ Földgázelosztó Zártkörűen Működő Részvénytársaság**  
**4200 Hajdúszoboszló, Rákóczi út 184.**

Céggjegyzékszám: Cg. 09-1000109  
Honlap megnevezése: www.tigaz.hu  
Adóigazgatási azonosító: 11147073-2-09  
Pénzforgalmi jelzőszám: OTP Bank Nyrt. 11738008-20840028

mint földgázelosztói engedélyes (a továbbiakban: **Elosztó**) között az alulírott napon és helyen, az alábbi feltételek mellett:



PST kód:..... ÜP:..... Nyilv.szám:.....

Amennyiben a csatlakozási szerződés - az Általános Szerződési Feltételek 2. pontjában szabályozottak szerint – hatályba lép, az **Elosztó** vállalja, a 19/2009 Korm. rendelet (GET Vhr. 1. melléklet 3.5 e) alpontja szerint biztosítja a **Gázigénylő** részére a vásárolt hálózati kapacitás igénybevételének lehetőségét. \*

\* Az esetnek megfelelő pont alkalmazandó!

Amennyiben a kivitelezéshez szükséges tervet a **Gázigénylő** készítteti el, **Elosztót** a fenti határidő csak attól az időponttól köti, amikortól a **Gázigénylő** által készített, jogerős építési engedéllyel rendelkező tervet kézhez kapja.

### 3. A csatlakozáshoz szükséges műszaki paraméterek (szükség szerint külön mellékletben részletezve)

Az érintett felhasználási hely elosztóhálózatra történő csatlakozása kb. .... fm ..... gázelosztó gerinc vezeték és kb. .... fm ..... leágazó vezeték építésével valósítható meg.

A beépítendő gázmérő és a kapcsolódó berendezések (korrektor, távadat-átvitel, stb.) műszaki jellemzőit a gázellátási tervnek kell tartalmaznia.

A gázmérő műszaki paramétereit a tervezőnek a TIGÁZ Zrt. operatív mérési csoportjával kell egyeztetnie, és az egyeztetés eredményét rögzítő formajegyzőkönyvet a tervhez kell mellékelnie, amennyiben a beépítésre kerülő gázfogyasztó készülékek összesített névleges kapacitása a 20 m<sup>3</sup>/órát meghaladja.

A nyomásszabályozó kiválasztásánál figyelembe kell venni az elosztóhálózat minimális nyomásértékét, melyet Elosztó Üzletszabályzata tartalmaz.

### 4. Gázmérő, nyomásszabályozó tulajdonjoga

A gázmérőt az Elosztó biztosítja, a berendezés az ő tulajdonát képezi.

*Lakossági fogyasztók* esetében a nyomásszabályozót az **Elosztó** biztosítja, az az **Elosztó** tulajdonát képezi.

*Egyetemes szolgáltatásra jogosult nem lakossági felhasználóknál* a nyomásszabályozót vagy a **Gázigénylő** biztosítja, vagy legfeljebb 40 m<sup>3</sup>/h vásárolt kapacitásig – a **Gázigénylő** igénye alapján - az **Elosztó** bocsátja azt a **Gázigénylő** rendelkezésére, térítés ellenében.

Amennyiben a **Gázigénylő** biztosítja a nyomásszabályozót, annak karbantartásáért ő felel.

### 5. Egyéb rendelkezések

Gázigénylő kijelenti, hogy a Földgázelosztó, mint adatkezelő földgáz elosztási tevékenységével kapcsolatos Adatkezelési Tájékoztatóját, valamint a hatályos Földgázelosztási Üzletszabályzatának 3. b) pontjában foglalt adatvédelmi előírásait megismerte, és azokat a jelen szerződés aláírásával kifejezetten elfogadja. A Gázigénylő kifejezetten hozzájárul ahhoz, hogy – a jelen szerződés teljesítése érdekében kezelt személyes adatain túlmenően - a Földgázelosztó a kapcsolattartásra vonatkozó személyes adatait (pl. telefonszám) az ott megjelölt célokból kezelje.

PST kód:..... ÜP:..... Nyilv.szám:.....

Gázigénylő a fentiek szerinti hozzájárulását az Adatkezelési Tájékoztató és a Földgázelosztási Üzletszabályzat 3. b) pontjában foglaltak szerint bármikor visszavonhatja.

A jelen szerződésben nem szabályozott kérdésekben az Általános Szerződési Feltételek és az **Elosztó** Üzletszabályzatának rendelkezéseit továbbá a GET, Ptk. és további vonatkozó jogszabályok rendelkezéseit kell megfelelően alkalmazni.

A **Gázigénylő** a csatlakozási díj összegét, és egyéb feltételeit elfogadja és jelen szerződés aláírásával felkéri **Elosztót** a földgázelosztási feladatok ellátására. Hozzájárul, hogy az **Elosztó** a működési engedélyét az 1. pont szerinti felhasználási helyre kiterjessze.

**Gázigénylő** jelen csatlakozási szerződés aláírásával kijelenti, hogy az **Elosztó** által alkalmazott Általános Szerződési Feltételeket megismerte és elfogadta.

A jelen csatlakozási szerződés a 8/2016. (X.13.), a 11/2016. (XI.14.), valamint a 13/2016. (XII.20.) MEKH rendeletek előírásainak figyelembe vételével készült.

Kelt: ....., 20.. .....

Kelt: ..... 20.. .....

.....  
**Elosztó**  
TIGÁZ Zrt.

.....  
**Gázigénylő**

Mellékletek:

**1.** Általános Szerződési feltételek

PST kód:..... ÜP:..... Nyilv.szám:.....

## **Általános Szerződési Feltételek (Elosztói Csatlakozási Szerződéshez)**

### **1. A szerződés tárgya**

A gázigénylő szándéka a szerződés 1. pontja szerinti Felhasználási helyen vezetékes földgáz üzemű berendezések működtetése (vagy többlet kapacitás igénybe vétele). A gázigénylő a működtetéshez szükséges kapacitásigényt megfelelő módon az Elosztónak bejelentette.

Az Elosztó a gázigénylő részére a bejelentett Felhasználási hely gázellátásához szükséges földgáz elosztását biztosítani kívánja, arra figyelemmel, hogy a Magyar Energetikai és Közmű-szabályozási Hivataltól elosztói engedéllyel rendelkezik, illetve elosztói engedélyét a Felhasználási helyre kiterjeszti.

Szerződő felek kölcsönösen megállapodnak és rögzítik, hogy a gázigénylő csak és kizárólag a GET-ben (a földgázellátásról szóló 2008. évi XL. törvény), Vhr-ben (a földgázellátásról szóló törvény egyes rendelkezéseinek végrehajtásáról szóló 19/2009 (I.30.) Korm. rendelet), egyéb vonatkozó jogszabályokban, az Elosztó Földgázelosztási Üzletszabályzatában és a szerződésben meghatározott valamennyi feltétel teljesülésével, illetőleg teljesítésével csatlakozhat az Elosztó elosztóhálózatához vagy juthat többlet kapacitáshoz. Amennyiben a szerződésben foglalt feltételek maradéktalanul teljesülnek, az Elosztó köteles biztosítani a gázigénylőnek az elosztóhálózatra történő rácsatlakozását, vagy többlet kapacitás igényének kielégítését.

A Csatlakozási szerződés hatálybalépéséig, az Elosztó a kapacitásigény – vagy többlet kapacitásigény - kielégítéséhez szükséges műszaki fejlesztéseket nem kezdi meg.

### **2. Szerződéses ajánlat érvényességi ideje és az elosztói csatlakozási szerződés hatálybalépése**

A szerződés a felek aláírásával, és a gázigénylő által aláírt szerződés Elosztóhoz történő visszaérkezésével, valamint a csatlakozási szerződés 2. pontjában szereplő csatlakozási díj megfizetésével lép hatályba. Amennyiben a csatlakozási szerződést annak kézhezvételétől számított 30 napon belül a gázigénylő (vagy képviselője) aláírva nem küldi vissza, vagy a szerződés szerinti csatlakozási díjat nem fizeti meg, az Elosztó ajánlati kötöttsége megszűnik.

### **3. A csatlakozás feltételei**

A csatlakozáshoz szükséges csatlakozó és fogyasztói vezeték létesítése a gázigénylő kötelezettsége. A vezetékek és a felhasználói berendezés létesítéséhez szükséges valamennyi hatósági-, és szakhatósági engedély beszerzése, valamint az abban foglaltak betartása a gázigénylő kötelezettsége, melynek elmulasztásából eredő károkért gázigénylő felel.

A csatlakozó vezeték és a felhasználói berendezés létesítéséhez szükséges tulajdonosi és egyéb polgári jogi hozzájárulások beszerzése (pl. csatlakozó vezeték elhelyezésére idegen ingatlanon kerül sor, vagy a gázigénylő és a felhasználási hely befogadására szolgáló ingatlan tulajdonosának személye eltér), valamint az ezzel kapcsolatos esetleges kártalanítás megfizetése a gázigénylő kötelezettsége, melynek elmulasztásából eredő károkért a gázigénylő felel.

PST kód:..... ÜP:..... Nyilv.szám:.....

Szerződő felek rögzítik, hogy amennyiben a kapacitásigény/többlet kapacitás igény kielégítéséhez gázelosztó/leágazó elosztó vezeték kiépítése szükséges, az Elosztó annak megvalósítását a szerződés szerint abban az esetben biztosítja, ha a csatlakozási szerződést a gázigénylő a 2. pontban rögzítettek szerint, aláírva, határidőre visszaküldi, illetve teljesültek a szerződésben, illetve a jogszabályokban foglalt további feltételek. Az elosztó rendszerre történő csatlakozáshoz szükséges hatósági engedélyek, és más feltételek biztosítása érdekében az Elosztó jár el. A szerződésben rögzített rendelkezésre állás időpontja a jogszabályi előírások alapján módosulhat, illetve a szerződés akár meg is hiúsulhat – különösen a kapacitásigény biztosításához szükséges hatósági engedélyek-, vagy az ingatlantulajdonosi hozzájárulások hiánya miatt – amennyiben az Elosztó a bekapcsoláshoz szükséges gázvezeték megépítését nem tudja megkezdeni, illetve befejezni.

#### **4. A fogyasztás megkezdésének feltételei**

Szerződő felek egyező akarattal megállapítják és rögzítik, hogy a gázigénylő csak abban az esetben kezdheti meg a földgázfelhasználást, amennyiben a gázigénylő az egyetemes szolgáltatóval vagy a földgázkereskedővel szolgáltatási- és a földgázelosztóval elosztóhálózat-használati szerződést kötött, és a fogyasztói rendszert az Elosztó műszaki-biztonsági szempontból felülvizsgálta és alkalmasnak minősítette. Továbbá a szerződő felek megállapodnak abban is, hogy a fenti feltételek teljesülését követően a felhasználási helyen a fogyasztásmérő berendezés felszerelésének (felhasználási hely bekapcsolásának) feltétele, hogy a felhasználó írásban jelezze a bekapcsolásra, üzembe helyezésre vonatkozó szándékát. Emellett – vezetéképítéssel kielégíthető kapacitásigény/többlet kapacitás igény esetén - további feltétel a földgázfelhasználáshoz szükséges elosztó-, illetve leágazó vezetékszakasz üzembe helyezése.

#### **5. A csatlakozási jog tartalma**

Felek rögzíteni rendelik, hogy a szerződés hatálybalépésével a gázigénylő az adott felhasználási hely vonatkozásában jogosultságot szerez az Elosztó rendszeréhez történő csatlakozásra. Elosztó a szerződést- vezetéképítéssel kielégíthető kapacitásigény/többlet kapacitás igény esetén - az adott felhasználási hely csatlakoztatásához szükséges gázelosztó/leágazó elosztó vezeték üzembe helyezésével teljesíti.

A hatályos szerződés alapján Elosztó biztosítja az adott felhasználási helyre a jelen szerződésben rögzített vásárolt kapacitást.

Ha az adott felhasználási helyhez kapcsolódó kapacitásigény növelése szükséges, úgy a gázigénylő köteles a többlet kapacitásigény után járó csatlakozási díjat megfizetni.

A hatályos szerződés az adott felhasználási hely elosztórendszerre történő csatlakozásának lehetőségét teremti meg, függetlenül a gázigénylő személyétől. A gázigénylő személyében történő változás esetén - változatlan kapacitásigény mellett - az Elosztó változatlan feltételekkel biztosítja az elosztórendszerre történő csatlakozás lehetőségét.

#### **6. Szerződésszegés**

**Elosztó szerződésszegésének minősül:**



PST kód:..... ÜP:..... Nyilv.szám:.....

Amennyiben a gázigénylő a bekapcsoláshoz szükséges valamennyi feltételt maradéktalanul teljesített, azonban - az Elosztónak felróható okból - az adott Felhasználási hely csatlakozásához szükséges elosztó/leágazó elosztó vezeték rendszer nem kerül határidőre üzembe helyezésre, az Elosztó szerződésszegést követ el.

(A kötbér mértékét az Elosztó Üzletszabályzatának 8. számú melléklete tartalmazza.)

A gázigénylő kötbért meghaladó kárának megtérítésére a kártérítés szabályai irányadóak.

Egyik fél sem felelős a jelen szerződés szerinti kötelezettségeinek nem szerződésszerű teljesítéséért, a teljesítés késedelméért, vagy nem teljesítéséért, ha a mulasztás vis maior következménye.

Azon fél, akinek érdekkörében a vis maior bekövetkezik, köteles a vis maior tényéről, okáról és várható időtartamáról a másik felet ajánlott levélben (ha ez nem lehetséges, bármely egyéb módon) haladéktalanul értesíteni. Az értesítést elmulasztó fél az ebből eredő károkért korlátozás nélkül felel.

## **7. A szerződés módosítása**

A szerződés a 3. pontban foglaltak kivételével csak és kizárólag írásban, mindkét fél közös megegyezésével módosítható. A módosítás történhet különösen a kapacitásigény megváltozása, vagy előre nem látható körülmények bekövetkezte esetén, illetőleg egyéb okokból is.

## **8. A szerződés megszüntetése**

Az Elosztó jogosult az ÁSZF 2. pontjában foglaltakon túl a szerződéstől egyoldalú nyilatkozatával elállni, abban az esetben, ha:

- a csatlakozásnak műszaki akadálya van,
- a csatlakozás jogszabályba ütközik,
- a gázigénylő a csatlakozás külön jogszabályban meghatározott feltételeit nem vállalja,
- az igény kielégítését külön jogszabályban meghatározott hatósági engedély hiánya akadályozza.

Felek írásban egy okiratba foglaltan, közös megegyezéssel jogosultak a szerződést megszüntetni, annak Elosztó részéről történő teljesítését megelőzően.

A hatályba lépett szerződéstől gázigénylő jogosult egyoldalú nyilatkozatával írásban elállni, annak Elosztó részéről történő teljesítését megelőzően. A gázigénylő elállása esetén Elosztó jogosult az addig felmerült összes költségének megtérítésére és ezen összeget jogosult a gázigénylő felé leszámlázni, aki köteles azt maradéktalanul megtéríteni.

## **9. Szerződésben nem szabályozott kérdések kezelése, a felek közötti jogviták intézése**

Felek megállapodnak abban, hogy a szerződésben nem szabályozott kérdésekben a GET, illetőleg az ahhoz kapcsolódó jogszabályok, az Elosztó Földgázelosztási Üzletszabályzata, valamint a Polgári Törvénykönyvről szóló 2013. évi V. törvény rendelkezéseit rendelik alkalmazni.

Felek a szerződésből származó vitáikat elsősorban tárgyalásos úton kívánják rendezni, esetleges jogvita esetére alávetik magukat az Elosztó székhelye szerinti -

PST kód:..... ÜP:..... Nyilv.szám:.....

pertárgyértéktől függően – járásbíróság vagy törvényszék kizárólagos  
illetékességének.

Kelt: ....., 201... ..

PST kód:..... ÜP:..... Nyilv.szám:.....

**ELOSZTÓI CSATLAKOZÁSI SZERZŐDÉS**

(gázelosztó vezeték építésekor egyetemes szolgáltatásra jogosult felhasználó esetén a GET. 108. § (7) bekezdése és a 11/2016. (XI.14.) MEKH rendelet 1. § (2) bek. 2.a) pontja szerint)

amely létrejött egyrészről

Név:	Cégnév:
.....	.....
Születési név:	Céggjegyzékszám:
.....	.....
Születési hely, idő:	Adóigazgatási azonosító:
.....	.....
Anyja születési neve:	Telefon/fax:
.....	.....
Személyi igazolvány száma:	Számlavezető:
.....	.....
Telefon*:	Pénzforgalmi jelzőszám:
.....	.....
Lakcím:	Székhely:
.....	.....
Levelezési cím:	Levelezési cím:
.....	.....

\* gázigénylő önkéntes közlése és hozzájárulása alapján kezelt adat

mint a felhasználási hely tulajdonosa vagy a vele kötött szerződés alapján a leendő felhasználó (a továbbiakban: **Gázigénylő**), másrészről

**TIGAZ Földgázelosztó Zártkörűen Működő Részvénytársaság**  
**4200 Hajdúszoboszló, Rákóczi út 184.**

Céggjegyzékszám: Cg. 09-10-000109  
Honlap megnevezése: www.tigaz.hu  
Adóigazgatási azonosító: 11147073-2-09  
Pénzforgalmi jelzőszám: OTP Bank Nyrt. 11738008-20840028

mint földgázelosztói engedélyes (a továbbiakban: **Elosztó**) között az alulírott napon és helyen, az alábbi feltételek mellett:

PST kód:..... ÜP:..... Nyilv.szám:.....

**1. Felhasználási hely adatai, csatlakozási adatok**

Felhasználási hely megnevezése:		
Felhasználási hely címe:		
Felhasználási hely helyrajzi száma:		
Rendelkezésre álló hálózati kapacitás (m <sup>3</sup> /h) „A”:		
Új kapacitás igény (m <sup>3</sup> /h) „B”:		
Vásárolt összes hálózati kapacitás (m <sup>3</sup> /h) „A+B”:		
Csatlakozási nyomás (elosztóvezeték nyomásfokozata): .....		
Csatlakozási pont helye:		
Fogyasztás jellege (aláhúzendő):	lakossági	nem lakossági
Egyéb:		

**2. A csatlakozási díj, fizetési határidő, rendelkezésre állás időpontja**

**Elosztó** tájékoztatja **Gázigénylőt**, hogy a földgázellátásról szóló 2008. évi XL. törvény (továbbiakban: GET.) 108. § (7) bekezdése alapján – a jogszabályi feltételek teljesülése esetén – mentes a csatlakozási díj és minden más, a földgázelosztónak fizetendő díj alól a legfeljebb 4 m<sup>3</sup>/óra névleges teljesítményű fogyasztásmérő beszerelése azzal, hogy ebben az esetben az elosztóvezeték építése 250 méterig díjmentes.

**A csatlakozási díj összege:**

A fejlesztés teljes összege nem haladja meg a 13/2016. (XII.20.) MEKH rendelet 4. számú mellékletének I. b) alpontja (I. típusú fejlesztés) szerinti csatlakozási díj kétszeresét. Ezért a csatlakozási díj a 13/2016. (XII.20.) MEKH rendelet 4. számú mellékletének I. b) alpontja (I. típusú fejlesztés) szerinti kerül meghatározásra.

A **Gázigénylő** csatlakozási díjat nem fizet, mert a GET.) 108. § (7) bekezdése alapján a csatlakozásra díjmentesen jogosult.

**Rendelkezésre állás időpontja:**

Az 1. pont szerinti vásárolt hálózati kapacitás rendelkezésre állásának időpontja:

A Felek előzetes egyeztetésük alapján közös akarattal megállapodtak, hogy a rendelkezésre állás időpontja:.....év.....hónap.....nap, amennyiben a csatlakozási szerződés - az Általános Szerződési Feltételek 2. pontja szerint – hatályba lép.

A Gázigénylő tudomásul veszi, hogy a fentiek szerint megállapított határidő a GET Vhr. 1. melléklet 3.5. eb) és ec) alpontjai szerint módosulhat. \*

Amennyiben a csatlakozási szerződés - az Általános Szerződési Feltételek 2. pontjában szabályozottak szerint – hatályba lép, az **Elosztó** vállalja, a 19/2009 Korm. rendelet (GET Vhr. 1. melléklet 3.5 e) alpontja szerint biztosítja a **Gázigénylő** részére a vásárolt hálózati kapacitás igénybevételének lehetőségét. \*

\* Az esetnek megfelelő pont alkalmazandó!

PST kód:..... ÜP:..... Nyilv.szám:.....

Amennyiben a kivitelezéshez szükséges tervet a **Gázigénylő** készíteti el, **Elosztót** a fenti határidő csak attól az időponttól köti, amikortól a **Gázigénylő** által készített, jogerős építési engedéllyel rendelkező tervet kézhez kapja.

### 3. A csatlakozáshoz szükséges műszaki paraméterek (szükség szerint külön mellékletben részletezve)

A.) Az érintett felhasználási hely elosztóhálózatra történő csatlakozása kb. .... fm ..... gázelosztó gerinc vezeték és kb. .... fm ..... leágazó vezeték építésével valósítható meg. \*

B.) Az érintett felhasználási hely elosztóhálózatra történő csatlakozása kb. .... fm ..... gázelosztó gerinc vezeték és kb. .... fm ..... leágazó vezeték építésével valósítható meg. Figyelemmel arra, hogy a fenti elosztóvezeték teljes hossza több mint 250 fm, a jogszabály szerinti ingyenes csatlakozás azért indokolt, mert a legközelebbi üzemelő elosztóvezetektől az ellátandó ingatlan **kevesebb**, mint 250 fm távolságra van. \*

\* Az esetnek megfelelő pont alkalmazandó!

A beépítendő gázmérő és a kapcsolódó berendezések (korrektor, távadat-átvitel, stb.) műszaki jellemzőit a gázellátási tervnek kell tartalmaznia.

A gázmérő műszaki paramétereit a tervezőnek a TIGÁZ Zrt. operatív mérési csoportjával kell egyeztetnie, és az egyeztetés eredményét rögzítő formajegyzőkönyvet a tervhez kell mellékelnie, amennyiben a beépítésre kerülő gázfogyasztó készülékek összesített névleges kapacitása a 20 m<sup>3</sup>/órát meghaladja.

A nyomásszabályozó kiválasztásánál figyelembe kell venni az elosztóhálózat minimális nyomásértékét, melyet Elosztó Üzletszabályzata tartalmaz.

### 4. Gázmérő, nyomásszabályozó tulajdonjoga

A gázmérőt az Elosztó biztosítja, a berendezés az ő tulajdonát képezi.

*Lakossági fogyasztók* esetében a nyomásszabályozót az **Elosztó** biztosítja, az az **Elosztó** tulajdonát képezi.

*Egyetemes szolgáltatásra jogosult nem lakossági felhasználóknál* a nyomásszabályozót vagy a **Gázigénylő** biztosítja, vagy legfeljebb 40 m<sup>3</sup>/h vásárolt kapacitásig – a **Gázigénylő** igénye alapján - az **Elosztó** bocsátja azt a **Gázigénylő** rendelkezésére, térítés ellenében.

Amennyiben a **Gázigénylő** biztosítja a nyomásszabályozót, annak karbantartásáért ő felel.

### 5. Egyéb rendelkezések

Gázigénylő kijelenti, hogy a Földgázelosztó, mint adatkezelő földgáz elosztási tevékenységével kapcsolatos Adatkezelési Tájékoztatóját, valamint a hatályos Földgázelosztási Üzletszabályzatának 3. b) pontjában foglalt adatvédelmi előírásait megismerte, és azokat a jelen szerződés aláírásával kifejezetten elfogadja. A Gázigénylő kifejezetten hozzájárul ahhoz, hogy – a jelen szerződés teljesítése

PST kód:..... ÜP:..... Nyilv.szám:.....

érdekében kezelt személyes adatain túlmenően - a Földgázelosztó a kapcsolattartásra vonatkozó személyes adatait (pl. telefonszám) az ott megjelölt célokból kezelje.

Gázigénylő a fentiek szerinti hozzájárulását az Adatkezelési Tájékoztató és a Földgázelosztási Üzletszabályzat 3. b) pontjában foglaltak szerint bármikor visszavonhatja.

A jelen szerződésben nem szabályozott kérdésekben az Általános Szerződési Feltételek és az **Elosztó** Üzletszabályzatának rendelkezéseit továbbá a GET, Ptk. és további vonatkozó jogszabályok rendelkezéseit kell megfelelően alkalmazni.

A **Gázigénylő** a csatlakozási díj összegét, és egyéb feltételeit elfogadja és jelen szerződés aláírásával felkéri **Elosztót** a földgázelosztási feladatok ellátására. Hozzájárul, hogy az **Elosztó** a működési engedélyét az 1. pont szerinti felhasználási helyre kiterjessze.

**Gázigénylő** jelen csatlakozási szerződés aláírásával kijelenti, hogy az **Elosztó** által alkalmazott Általános Szerződési Feltételeket megismerte és elfogadta.

A jelen csatlakozási szerződés a 8/2016. (X.13.), a 11/2016. (XI.14.), valamint a 13/2016. (XII.20.) MEKH rendeletek, valamint a GET. 108. § (7) bekezdése előírásainak figyelembe vételével készült.

Kelt: ....., 20.. .....

Kelt: ..... 20.. .....

.....  
**Elosztó**  
TIGÁZ Zrt.

.....  
**Gázigénylő**

Mellékletek:

**1.** Általános Szerződési feltételek

PST kód:..... ÜP:..... Nyilv.szám:.....

### **Általános Szerződési Feltételek (Elosztói Csatlakozási Szerződéshez)**

#### **1. A szerződés tárgya**

A gázigénylő szándéka a szerződés 1. pontja szerinti Felhasználási helyen vezetékes földgáz üzemű berendezések működtetése (vagy többlet kapacitás igénybe vétele). A gázigénylő a működtetéshez szükséges kapacitásigényt megfelelő módon az Elosztónak bejelentette.

Az Elosztó a gázigénylő részére a bejelentett Felhasználási hely gázellátásához szükséges földgáz elosztását biztosítani kívánja, arra figyelemmel, hogy a Magyar Energetikai és Közmű-szabályozási Hivataltól elosztói engedéllyel rendelkezik, illetve elosztói engedélyét a Felhasználási helyre kiterjeszti.

Szerződő felek kölcsönösen megállapodnak és rögzítik, hogy a gázigénylő csak és kizárólag a GET-ben (a földgázellátásról szóló 2008. évi XL. törvény), Vhr-ben (a földgázellátásról szóló törvény egyes rendelkezéseinek végrehajtásáról szóló 19/2009 (I.30.) Korm. rendelet), egyéb vonatkozó jogszabályokban, az Elosztó Földgázelosztási Üzletszabályzatában és az elosztói csatlakozási szerződésben meghatározott valamennyi feltétel teljesülésével, illetőleg teljesítésével csatlakozhat az Elosztó elosztóhálózatához vagy juthat többlet kapacitáshoz. Amennyiben a szerződésben foglalt feltételek maradéktalanul teljesülnek, az Elosztó köteles biztosítani a gázigénylőnek az elosztóhálózatra történő rácsatlakozását, vagy többlet kapacitás igényének kielégítését.

A Csatlakozási szerződés hatálybalépéséig, az Elosztó a kapacitásigény – vagy többlet kapacitásigény - kielégítéséhez szükséges műszaki fejlesztéseket nem kezdi meg.

#### **2. Szerződéses ajánlat érvényességi ideje és az elosztói csatlakozási szerződés hatálybalépése**

A szerződés a felek aláírásával, és a gázigénylő által aláírt szerződés Elosztóhoz történő visszaérkezésével lép hatályba. Amennyiben a csatlakozási szerződést annak kézhezvételétől számított 30 napon belül a gázigénylő (vagy képviselője) aláírva nem küldi vissza az Elosztó ajánlati kötöttsége megszűnik.

#### **3. A csatlakozás feltételei**

A csatlakozáshoz szükséges csatlakozó és fogyasztói vezeték létesítése a gázigénylő kötelezettsége. A vezetékek és a felhasználói berendezés létesítéséhez szükséges valamennyi hatósági-, és szakhatósági engedély beszerzése, valamint az abban foglaltak betartása a gázigénylő kötelezettsége, melynek elmulasztásából eredő károkért gázigénylő felel.

A csatlakozó vezeték és a felhasználói berendezés létesítéséhez szükséges tulajdonosi és egyéb polgári jogi hozzájárulások beszerzése (pl. csatlakozó vezeték elhelyezésére idegen ingatlanon kerül sor, vagy a gázigénylő és a felhasználási hely befogadására szolgáló ingatlan tulajdonosának személye eltér), valamint az ezzel kapcsolatos esetleges kártalanítás megfizetése a gázigénylő kötelezettsége, melynek elmulasztásából eredő károkért a gázigénylő felel.

Szerződő felek rögzítik, hogy amennyiben a kapacitásigény/többlet kapacitás igény kielégítéséhez gázelosztó/leágazó elosztó vezeték kiépítése szükséges, az Elosztó

PST kód:..... ÜP:..... Nyilv.szám:.....

annak megvalósítását a szerződés szerint abban az esetben biztosítja, ha a csatlakozási szerződést a gázigénylő a 2. pontban rögzítettek szerint, aláírva, határidőre visszaküldi, illetve teljesültek a szerződésben, illetve a jogszabályokban foglalt további feltételek. Az elosztó rendszerre történő csatlakozáshoz szükséges hatósági engedélyek, és más feltételek biztosítása érdekében az Elosztó jár el. A szerződésben rögzített rendelkezésre állás időpontja a jogszabályi előírások alapján módosulhat, illetve a szerződés akár meg is hiúsulhat – különösen a kapacitásigény biztosításához szükséges hatósági engedélyek-, vagy az ingatlantulajdonosi hozzájárulások hiánya miatt – amennyiben az Elosztó a bekapcsoláshoz szükséges gázvezeték megépítését nem tudja megkezdeni, illetve befejezni.

#### **4. A fogyasztás megkezdésének feltételei**

Szerződő felek egyező akarattal megállapítják és rögzítik, hogy a gázigénylő csak abban az esetben kezdheti meg a földgázfelhasználást, amennyiben a gázigénylő az egyetemes szolgáltatóval vagy a földgázkereskedővel szolgáltatási- és a földgázelosztóval elosztóhálózat-használati szerződést kötött, és a fogyasztói rendszert az Elosztó műszaki-biztonsági szempontból felülvizsgálta és alkalmasnak minősítette. Továbbá a szerződő felek megállapodnak abban is, hogy a fenti feltételek teljesülését követően a felhasználási helyen a fogyasztásmérő berendezés felszerelésének (felhasználási hely bekapcsolásának) feltétele, hogy a felhasználó írásban jelezze a bekapcsolásra, üzembe helyezésre vonatkozó szándékát. Emellett – vezetéképítéssel kielégíthető kapacitásigény/többlet kapacitás igény esetén - további feltétel a földgázfelhasználáshoz szükséges elosztó-, illetve leágazó vezetékszakasz üzembe helyezése.

#### **5. A csatlakozási jog tartalma**

Felek rögzíteni rendelik, hogy a szerződés hatálybalépésével a gázigénylő az adott felhasználási hely vonatkozásában jogosultságot szerez az Elosztó rendszeréhez történő csatlakozásra. Elosztó a szerződést- vezetéképítéssel kielégíthető kapacitásigény/többlet kapacitás igény esetén - az adott felhasználási hely csatlakoztatásához szükséges gázelosztó/leágazó elosztó vezeték üzembe helyezésével teljesíti.

A hatályos szerződés alapján Elosztó biztosítja az adott felhasználási helyre a jelen szerződésben rögzített vásárolt kapacitást.

Ha az adott felhasználási helyhez kapcsolódó kapacitásigény növelése szükséges, úgy a gázigénylő köteles a többlet kapacitásigény után járó csatlakozási díjat megfizetni.

A hatályos szerződés az adott felhasználási hely elosztórendszerre történő csatlakozásának lehetőségét teremti meg, függetlenül a gázigénylő személyétől. A gázigénylő személyében történő változás esetén - változatlan kapacitásigény mellett - az Elosztó változatlan feltételekkel biztosítja az elosztórendszerre történő csatlakozás lehetőségét.

#### **6. Szerződésszegés**

##### **Elosztó szerződésszegésének minősül:**

Amennyiben a gázigénylő a bekapcsoláshoz szükséges valamennyi feltételt maradéktalanul teljesített, azonban - az Elosztónak felróható okból - az adott



PST kód:..... ÜP:..... Nyilv.szám:.....

Felhasználási hely csatlakozásához szükséges elosztó/leágazó elosztó vezeték rendszer nem kerül határidőre üzembe helyezésre, az Elosztó szerződésszegést követ el.

(A kötbér mértékét az Elosztó Üzletszabályzatának 8. számú melléklete tartalmazza.)

A gázigénylő kötbért meghaladó kárának megtérítésére a kártérítés szabályai irányadóak.

Egyik fél sem felelős a jelen szerződés szerinti kötelezettségeinek nem szerződésszerű teljesítéséért, a teljesítés késedelméért, vagy nem teljesítéséért, ha a mulasztás vis maior következménye.

Azon fél, akinek érdekkörében a vis maior bekövetkezik, köteles a vis maior tényéről, okáról és várható időtartamáról a másik felet ajánlott levélben (ha ez nem lehetséges, bármely egyéb módon) haladéktalanul értesíteni. Az értesítést elmulasztó fél az ebből eredő károkért korlátozás nélkül felel.

## **7. A szerződés módosítása**

A szerződés a 3. pontban foglaltak kivételével csak és kizárólag írásban, mindkét fél közös megegyezésével módosítható. A módosítás történhet különösen a kapacitásigény megváltozása, vagy előre nem látható körülmények bekövetkezése esetén, illetőleg egyéb okokból is.

## **8. A szerződés megszüntetése**

Az Elosztó jogosult az ÁSZF 2. pontjában foglaltakon túl a szerződéstől egyoldalú nyilatkozatával elállni, abban az esetben, ha:

- a csatlakozásnak műszaki akadálya van,
- a csatlakozás jogszabályba ütközik,
- a gázigénylő a csatlakozás külön jogszabályban meghatározott feltételeit nem vállalja,
- az igény kielégítését külön jogszabályban meghatározott hatósági engedély hiánya akadályozza.

Felek írásban egy okiratba foglaltan, közös megegyezéssel jogosultak a szerződést megszüntetni, annak Elosztó részéről történő teljesítését megelőzően.

A hatályba lépett szerződéstől gázigénylő jogosult egyoldalú nyilatkozatával írásban elállni, annak Elosztó részéről történő teljesítését megelőzően. A gázigénylő elállása esetén Elosztó jogosult az addig felmerült összes költségének megtérítésére és ezen összeget jogosult a gázigénylő felé leszámlázni, aki köteles azt maradéktalanul megtéríteni.

## **9. Szerződésben nem szabályozott kérdések kezelése, a felek közötti jogviták intézése**

Felek megállapodnak abban, hogy a szerződésben nem szabályozott kérdésekben a GET, illetőleg az ahhoz kapcsolódó jogszabályok, az Elosztó Földgázelosztási Üzletszabályzata, valamint a Polgári Törvénykönyvről szóló 2013. évi V. törvény rendelkezéseit rendelik alkalmazni.

Felek a szerződésből származó vitáikat elsősorban tárgyalásos úton kívánják rendezni, esetleges jogvita esetére alávetik magukat az Elosztó székhelye szerinti – pertárgyértéktől függően – járásbíró vagy törvényszék kizárólagos illetékességének.

PST kód:..... ÜP:..... Nyilv.szám:.....

Kelt: ....., 201... ..

PST kód:..... ÜP:..... Nyilv.szám:.....

**ELOSZTÓI CSATLAKOZÁSI SZERZŐDÉS**

**idegen tulajdonú gázelosztó vezetékre történő csatlakozás esetén**  
(csatlakozási díj fizetés és az Elosztó tulajdonában lévő vezetéken történő háttérfejlesztés  
nélkül)

amely létrejött egyrészről

Név:	Cégnév:
.....	.....
Leánykori név:	Cégjegyzékszám:
.....	.....
Születési hely, idő:	Adóigazgatási azonosító:
.....	.....
Anyja neve:	Telefon/fax:
.....	.....
Személyi igazolvány száma:	Számlavezető:
.....	.....
Telefon*:	Pénzforgalmi jelzőszám:
.....	.....
Lakcím:	Székhely:
.....	.....
Levelezési cím:	Levelezési cím:
.....	.....

\* gázigénylő önkéntes közlése és hozzájárulása alapján kezelt adat

mint a felhasználási hely tulajdonosa vagy a vele kötött szerződés alapján felhasználó (a továbbiakban: **gázigénylő**), másrészről

**TIGÁZ Földgázelosztó Zártkörűen Működő Részvénytársaság**  
**4200 Hajdúszoboszló, Rákóczi út 184.**

Cégjegyzékszám: Cg. 09-10-100109  
Honlap megnevezése: www.tigaz.hu  
Adóigazgatási azonosító: 11147073-2-09  
Pénzforgalmi jelzőszám: OTP Bank Nyrt. 11738008-20840028

mint földgázelosztói engedélyes (a továbbiakban: **Elosztó**) között az alulírott napon és helyen, az alábbi feltételek mellett:

PST kód:..... ÜP:..... Nyilv.szám:.....

**1. Felhasználási hely adatai, csatlakozási adatok**

Felhasználási hely megnevezése:		
Felhasználási hely címe:		
Felhasználási hely helyrajzi száma:		
Meglévő hálózati kapacitás „A” (m <sup>3</sup> /h):		
Új vagy (az „A”-t meghaladó) többlet kapacitás igény „B” (m <sup>3</sup> /h):		
Vásárolt összes hálózati kapacitás „A”+„B” (m <sup>3</sup> /h):		
Csatlakozási nyomás (elosztóvezeték nyomásfokozata):		
Csatlakozási pont helye:		
Fogyasztás jellege (aláhúzendő):	lakossági	nem lakossági
Egyéb:		

**2. A csatlakozási díj, fizetési határidő, rendelkezésre állás időpontja**

**Csatlakozási díj:**

A gázigénylő csatlakozási díjat nem fizet az Elosztó részére a gázelosztó hálózatra történő csatlakozásért.

**Rendelkezésre állás időpontja:**

Az 1. pont szerinti vásárolt hálózati kapacitás rendelkezésre állásának időpontja: Amennyiben a gázigénylő az általa aláírt csatlakozási szerződést az Elosztó részére 30 napon belül aláírva visszaküldi és a vezeték tulajdonos igény kielégítéssel kapcsolatos nyilatkozata rendelkezésre áll – az Általános Szerződési Feltételek 2. pontjában szabályozottak szerint - Elosztó vállalja, hogy ..... -ig biztosítja a gázigénylő részére a vásárolt hálózati kapacitás igénybevételének lehetőségét, feltéve, hogy a vezeték-tulajdonos biztosítja az elosztóvezetékén szükséges fejlesztéseket. Amennyiben a tulajdonosi nyilatkozatban a fejlesztés végrehajtására vállalt határidő a tulajdonos érdekkörében felmerülő okból nem tartható, úgy az elosztási csatlakozási szerződésben meghatározott rendelkezésre állási határidő a tulajdonos késedelmével egyező idővel meghosszabbodik. Ebben az esetben az új időpontról az Elosztói haladéktalanul írásban értesíti a gázigénylő felhasználót.

**3. A csatlakozáshoz szükséges műszaki paraméterek (szükség szerint külön mellékletben részletezve)**

Az elosztóhálózatra történő csatlakozás a TIGÁZ Zrt. tulajdonában lévő gázelosztó rendszerén fejlesztés nélkül valósítható meg. A gázigénylő tudomásul veszi, hogy az elosztó vezeték, amelyre a fogyasztói vezeték csatlakozik ..... tulajdonát képezi. A gázelosztó vezeték a TIGÁZ Zrt., mint elosztói engedélyes üzemeltetési szerződés alapján üzemelteti.

A beépítendő gázmérő és a kapcsolódó berendezések (korrektor, távadat-átvitel, stb.) műszaki jellemzőit a gázellátási tervnek kell tartalmaznia.

A műszaki jellemzőket a tervezőnek a TIGÁZ Zrt. operatív mérési csoportjával kell egyeztetnie, és az egyeztetés eredményét rögzítő formajegyzőkönyvet a tervhez kell mellékelnie.

**4. Gázmérő, nyomásszabályozó tulajdonjoga**

A gázmérőt ..... biztosítja, a berendezés az ő tulajdonát képezi.

*Lakossági fogyasztók* esetében a **nyomásszabályozót** a Földgázelosztó biztosítja, az a Földgázelosztó tulajdonát képezi.

PST kód:..... ÜP:..... Nyilv.szám:.....

*Egyetemes szolgáltatásra jogosult nem lakossági felhasználóknál a nyomásszabályozót vagy a **Gázigénylő** biztosítja, vagy legfeljebb 40 m<sup>3</sup>/h vásárolt kapacitásig – a **Gázigénylő** igénye alapján - az **Elosztó** bocsátja azt a **Gázigénylő** rendelkezésére, térítés ellenében.*

*Egyetemes szolgáltatásra nem jogosult felhasználóknál a nyomásszabályozót vagy a **Gázigénylő** biztosítja, vagy legfeljebb 40 m<sup>3</sup>/h összes vásárolt kapacitásig – a **Gázigénylő** igénye alapján - az **Elosztó** bocsátja azt a **Gázigénylő** rendelkezésére, térítés ellenében.*

*Egyetemes szolgáltatásra nem jogosult felhasználóknál 40 m<sup>3</sup>/h összes vásárolt kapacitás felett a nyomásszabályozót minden esetben a **Gázigénylő** biztosítja, ennek biztosítására vonatkozóan az **Elosztónak** nem áll fenn kötelezettsége.*

Amennyiben a **Gázigénylő** biztosítja a nyomásszabályozót, annak karbantartásáért ő felel.

A nyomásszabályozó kiválasztásánál figyelembe kell venni az elosztóhálózat minimális nyomásértékét, melyet Elosztó Üzletszabályzata tartalmaz.

## **5. Egyéb rendelkezések**

Gázigénylő kijelenti, hogy a Földgázelosztó, mint adatkezelő földgáz elosztási tevékenységével kapcsolatos Adatkezelési Tájékoztatóját, valamint a hatályos Földgázelosztási Üzletszabályzatának 3. b) pontjában foglalt adatvédelmi előírásait megismerte, és azokat a jelen szerződés aláírásával kifejezetten elfogadja. A Gázigénylő kifejezetten hozzájárul ahhoz, hogy – a jelen szerződés teljesítése érdekében kezelt személyes adatain túlmenően - a Földgázelosztó a kapcsolattartásra vonatkozó személyes adatait (pl. telefonszám) az ott megjelölt célokból kezelje.

Gázigénylő a fentiek szerinti hozzájárulását az Adatkezelési Tájékoztató és a Földgázelosztási Üzletszabályzat 3. b) pontjában foglaltak szerint bármikor visszavonhatja.

A jelen szerződésben nem szabályozott kérdésekben a jelen szerződéshez csatolt Általános Szerződési Feltételeket és az Elosztó Üzletszabályzatának rendelkezéseit továbbá a GET, a Ptk. és a további vonatkozó jogszabályok rendelkezéseit kell megfelelően alkalmazni.

A gázigénylő a csatlakozás feltételeit elfogadja és jelen szerződés aláírásával felkéri Elosztót a földgázelosztási feladatok ellátására. Hozzájárul, hogy az Elosztó a működési engedélyét az 1. pont szerinti Felhasználási helyre kiterjessze.

**Gázigénylő** jelen csatlakozási szerződés aláírásával kijelenti, hogy az **Elosztó** által alkalmazott Általános Szerződési Feltételeket megismerte és elfogadta.

A jelen csatlakozási szerződés a 8/2016. (X.13.), a 11/2016. (XI.14.), valamint a 13/2016. (XII.20.) MEKH rendeletek előírásainak figyelembe vételével készült.

PST kód:..... ÜP:..... Nyilv.szám:.....  
Kelt: ....., 20.. ..... Kelt: ..... 20.. .....

.....  
**Elosztó**  
TIGÁZ Zrt.

.....  
**gázigénylő**

Mellékletek:

1. Általános Szerződési feltételek

PST kód:..... ÜP:..... Nyilv.szám:.....

## **Általános Szerződési Feltételek (Elosztói Csatlakozási Szerződéshez)**

### **1. A szerződés tárgya**

A gázigénylő szándéka a szerződés 1. pontja szerinti felhasználási helyen vezetékes földgáz üzemű berendezések működtetése (vagy többlet kapacitás igénybe vétele). A gázigénylő a működtetéshez szükséges kapacitásigényt megfelelő módon az Elosztónak bejelentette.

Az Elosztó a gázigénylő részére a bejelentett felhasználási hely gázellátásához szükséges földgáz elosztását biztosítani kívánja, arra figyelemmel, hogy Magyar Energetikai és Közmű szabályozási Hivatal által kiadott elosztói engedéllyel rendelkezik, illetve elosztói engedélyét a felhasználási helyre kiterjeszti.

Szerződő felek kölcsönösen megállapodnak és rögzítik, hogy a gázigénylő csak és kizárólag a GET-ben (a földgázellátásról szóló 2008. évi XL. törvény), a Vhr -ben (a földgázellátásáról szóló törvény egyes rendelkezéseinek végrehajtásáról szóló 19/2009. (I.30.) Korm. rendelet), egyéb vonatkozó jogszabályokban, az Elosztó Földgázelosztási Üzletszabályzatában és az elosztói csatlakozási szerződésben meghatározott valamennyi feltétel teljesülésével, illetőleg teljesítésével csatlakozhat az Elosztó elosztóhálózatához vagy juthat többlet kapacitáshoz. Amennyiben a szerződésben foglalt feltételek maradéktalanul teljesülnek, az Elosztó köteles biztosítani a gázigénylőnek az elosztóhálózatra történő csatlakozását (vagy többlet kapacitásigényének kielégítését).

A Csatlakozási szerződés hatálybalépéséig, az Elosztó a kapacitásigény/többlet kapacitásigény kielégítéshez szükséges műszaki fejlesztéseket nem kezdi meg.

A gázigény kielégítéséhez a háttérfejlesztésen kívül szükséges beruházás megvalósítása nem az Elosztó kötelezettsége.

### **2. Szerződéses ajánlat érvényességi ideje és az elosztói csatlakozási szerződés hatálybalépése**

A szerződés a felek aláírásával, és a gázigénylő által aláírt szerződés Elosztóhoz történő visszaérkezésével lép hatályba. Amennyiben a gázigénylő (vagy képviselője) a szerződést kézhezvételtől számított 30 napon belül aláírva nem küldi vissza, az Elosztó ajánlati kötöttsége megszűnik.

### **3. A csatlakozás feltételei**

A csatlakozáshoz szükséges vezeték létesítése a gázigénylő kötelezettsége, mely vezeték és a felhasználói berendezés létesítéséhez szükséges valamennyi hatósági, és szakhatósági engedély beszerzése, valamint az abban foglaltak betartása a gázigénylő kötelezettsége, melynek elmulasztásából eredő károkért gázigénylő felel.

A csatlakozó vezeték és a felhasználói berendezés létesítéséhez szükséges tulajdonosi és egyéb polgári jogi hozzájárulások, vezetékutajdonos nyilatkozata beszerzése (pl. csatlakozó vezeték elhelyezésére idegen ingatlanon kerül sor, vagy a gázigénylő és a felhasználási hely befogadására szolgáló ingatlan tulajdonosának személye eltér), valamint az ezzel kapcsolatos esetleges kártalanítás megfizetése a gázigénylő kötelezettsége, melynek elmulasztásából eredő károkért a gázigénylő felel.

Szerződő felek rögzítik, hogy amennyiben a kapacitásigény/többlet kapacitás igény kielégítéséhez gázvezeték/leágazó elosztó kiépítése szükséges, az Elosztó annak megvalósulását a szerződés szerint abban az esetben, biztosítja, ha a csatlakozási szerződést a gázigénylő a 2. pontban rögzítettek szerint, aláírva, határidőre

PST kód:..... ÜP:..... Nyilv.szám:.....  
visszaküldi, a csatlakozási díjat (több érintett gázigénylő esetében a meghatározott számban és összegben) határidőn belül a gázigénylő az Elosztónak hiánytalanul megfizeti, illetve teljesültek a szerződésben illetve a jogszabályokban foglalt további feltételek. A szerződésben rögzített rendelkezésre állás időpontja a jogszabályi előírások alapján módosulhat, illetve a szerződés akár meg is hiúsulhat, így különösen a gázigény biztosítását hatósági engedélyek hiányában, vagy az ingatlantulajdonosok hozzájárulásának hiányában az Elosztó a bekapcsoláshoz szükséges gázvezeték megépítését nem tudja megkezdeni, illetve befejezni.

#### **4. A felhasználás megkezdésének feltételei**

Szerződő felek egyező akarattal megállapítják és rögzítik, hogy a gázigénylő csak abban az esetben kezdheti meg a földgázfelhasználást, amennyiben a gázigénylő az egyetemes szolgáltatóval vagy a földgázkereskedővel szolgáltatási- és a földgázelosztóval elosztóhálózat-használati szerződést kötött, és a fogyasztói rendszert az Elosztó műszaki-biztonsági szempontból felülvizsgálta és alkalmasnak minősítette. Továbbá a szerződő felek megállapodnak abban is, hogy a fenti feltételek teljesülését követően a felhasználási helyen a fogyasztásmérő berendezés felszerelésének (felhasználási hely bekapcsolásának) feltétele, hogy a felhasználó írásban jelezze a bekapcsolásra, üzembe helyezésre vonatkozó szándékát. Emellett – vezetéképítéssel kielégíthető kapacitásigény/többlet kapacitás igény esetén - további feltétel a földgázfelhasználáshoz szükséges elosztó-, illetve leágazó vezetékszakasz üzembe helyezése.

#### **5. A csatlakozási jog tartalma**

Felek rögzíteni rendelik, hogy a szerződés hatálybalépésével a gázigénylő az adott felhasználási hely vonatkozásában jogosultságot szerez az Elosztó rendszeréhez történő csatlakozásra. Elosztó a szerződést- vezetéképítéssel kielégíthető kapacitásigény/többlet kapacitás igény esetén - az adott felhasználási hely csatlakoztatásához szükséges gázelosztó/leágazó elosztó vezeték üzembe helyezésével teljesíti.

A hatályos szerződés alapján Elosztó biztosítja az adott felhasználási helyre a jelen szerződésben rögzített vásárolt kapacitást.

A hatályos szerződés az adott felhasználási hely elosztórendszerre történő csatlakozásának lehetőségét teremti meg, függetlenül a gázigénylő személyétől. A gázigénylő személyében történő változás esetén - változatlan kapacitásigény mellett - az Elosztó változatlan feltételekkel biztosítja az elosztórendszerre történő csatlakozás lehetőségét.

#### **6. Szerződésszegés**

Egyik fél sem felelős a jelen szerződés szerinti kötelezettségeinek nem szerződésszerű teljesítéséért, a teljesítés késedelméért, vagy nem teljesítéséért, ha a mulasztás vis maior következménye.

Azon fél, akinek érdekkörében a vis maior bekövetkezik, köteles a vis maior tényéről, okáról és várható időtartamáról a másik felet ajánlott levélben (ha ez nem lehetséges, bármely egyéb módon) haladéktalanul értesíteni. Az értesítést elmulasztó fél az ebből eredő károkért korlátozás nélkül felel.

#### **7. A szerződés módosítása**

A szerződés a 3. pontban foglaltak kivételével csak és kizárólag írásban, mindkét fél közös megegyezésével módosítható. A módosítás történhet különösen a



PST kód:..... ÜP:..... Nyilv.szám:.....  
kapacitásigény megváltozása, vagy előre nem látható körülmények bekövetkezte  
esetén, illetőleg egyéb okokból is.

#### **8. A szerződés megszüntetése**

Az Elosztó jogosult az ÁSZF 2. pontjában foglaltakon túl a szerződéstől egyoldalú nyilatkozatával elállni, abban az esetben, ha:

- a csatlakozásnak műszaki akadályja van,
- a vezetéktulajdonos az igény kielégítéséhez szükséges fejlesztéseket az általa vállalt határidőre nem végzi el, vagy nem gondoskodik az üzembe helyezéséről,
- a csatlakozás jogszabályba ütközik,
- a gázigénylő a csatlakozás külön jogszabályban meghatározott feltételeit nem vállalja,
- az igény kielégítését külön jogszabályban meghatározott hatósági engedély hiánya akadályozza.

Felek írásban egy okiratba foglaltan, közös megegyezéssel jogosultak a szerződést bármikor megszüntetni, annak elosztó részéről történő teljesítését megelőzően.

A hatályba lépett szerződéstől gázigénylő jogosult bármikor egyoldalú nyilatkozatával írásban elállni, annak Elosztó részéről történő teljesítését megelőzően. A gázigénylő részéről történő elállás esetén Elosztó jogosult az addig felmerült összes költségének megtérítésére és ezen összeget jogosult kompenzálni, illetőleg amennyiben a csatlakozási díj erre nem nyújt fedezetet jogosult a fennmaradó összeget gázigénylő felé leszámlázni, aki köteles azt maradéktalanul megtéríteni.

#### **9. Szerződésben nem szabályozott kérdések kezelése, a felek közötti jogviták intézése**

Felek megállapodnak abban, hogy a szerződésben nem szabályozott kérdésekben a GET, illetőleg az ahhoz kapcsolódó jogszabályok, az Elosztó Földgázelosztási Üzletszabályzata, valamint a Polgári Törvénykönyvről szóló 2013. évi V. törvény rendelkezéseit rendelik alkalmazni.

Felek a szerződésből származó vitáikat elsősorban tárgyalásos úton kívánják rendezni, esetleges jogvita esetére alávetik magukat az Elosztó székhelye szerint – pertárgyértéktől függően – járásbíró vagy törvényszék kizárólagos illetékességének.

Kelt: ....., 20.. .....

PST kód:..... ÜP:..... Nyilv.szám:.....

**ELOSZTÓI CSATLAKOZÁSI SZERZŐDÉS**

**idegen tulajdonú gázelosztó vezetékre történő csatlakozás esetén**

(csatlakozási díjfizetés és az Elosztó tulajdonában lévő vezetéken történő háttérfejlesztés esetén)

amely létrejött egyrészről

Név:	Cégnév:
.....	.....
Leánykori név:	Céggjegyzékszám:
.....	.....
Születési hely, idő:	Adóigazgatási azonosító:
.....	.....
Anyja neve:	Telefon/fax:
.....	.....
Személyi igazolvány száma:	Számlavezető:
.....	.....
Telefon*:	Pénzforgalmi jelzőszám:
.....	.....
Lakcím:	Székhely:
.....	.....
Levelezési cím:	Levelezési cím:
.....	.....

\* gázigénylő önkéntes közlése és hozzájárulása alapján kezelt adat

mint a felhasználási hely tulajdonosa vagy a vele kötött szerződés alapján felhasználó (a továbbiakban: **gázigénylő**), másrészről

**TIGAZ Földgázelosztó Zártkörűen Működő Részvénytársaság**  
**4200 Hajdúszoboszló, Rákóczi út 184.**

Céggjegyzékszám: Cg. 09-10-000109  
Honlap megnevezése: www.tigaz.hu  
Adóigazgatási azonosító: 11147073-2-09  
Pénzforgalmi jelzőszám: OTP Bank Nyrt. 11738008-20840028

mint földgázelosztói engedélyes (a továbbiakban: **Elosztó**) között az alulírott napon és helyen, az alábbi feltételek mellett:



PST kód:..... ÜP:..... Nyilv.szám:.....

**II.\* A fejlesztés becsült teljes összege (B):**

.....Ft

**A csatlakozási díj összege:**

A fejlesztés teljes összege meghaladja a 13/2016. (XII.20.) MEKH rendelet 4. számú mellékletének I. b) alpontja (I. típusú fejlesztés) szerinti csatlakozási díj kétszeresét. Ezért a fizetendő csatlakozási díj összege, 13/2016. (XII.20.) MEKH rendelet 4. számú mellékletének I. c) alpontja (II. típusú fejlesztés) szerint került meghatározásra.

**„B - 285.000.- Ft” + ÁFA, azaz ..... Ft + ÁFA  
(bruttó: Ft)**

**Fizetési határidő:**

Felek megállapodnak abban, hogy a csatlakozási díjat a mindkét fél részéről aláírt csatlakozási szerződés Elosztó általi kézhezvételét követő 30 napon belül a gázigénylő megfizeti az Elosztó bankszámlájára. Vita esetén a teljesítés időpontja, a csatlakozási díj (több érintett gázigénylő felhasználó esetén az utolsó befizetés) Elosztó számláján történő jóváírásának időpontja.

A befizetési bizonylaton minden esetben fel kell tüntetni a Csatlakozási szerződésen megjelölt PST kódot!

**Pénzügyi elszámolás:**

A Felek a fejlesztés költségéről a Ptk. szerint egymással tételesen elszámolnak a fejlesztés üzembe helyezését követő 90 napon belül. Ennek megfelelően, ha a fejlesztés aktivált költsége kisebb, mint a fejlesztés becsült összege, akkor az Elosztó az aktivált értékkel újraszámolja a fizetendő csatlakozási díjat. Az eredetileg megfizetett és az újraszámolt csatlakozási díj közötti különbséget 30 napon belül kamatmentesen visszafizeti a gázigénylő részére.

A fejlesztés aktivált költségét a Felek által a pénzügyi elszámoláskor felvett jegyzőkönyv tartalmazza.

A pénzügyi elszámolást követően a csatlakozási szerződés 2. pontjában foglaltaknál a fejlesztés becsült összege helyett a fejlesztés aktivált összegét kell alkalmazni.

**Visszatérítés:**

A tárgyi elosztóvezetékre később csatlakozó felhasználó(k) által befizetett csatlakozási díj visszatérítésre kerül mindaddig, amíg az e szerződés alapján megfizetett csatlakozási díj mértéke el nem éri a Rendelet 2. melléklet 1. pont b) alpontja szerinti csatlakozási díjat.

**III.\* A Gázigénylő a fejlesztés Elosztó által kiszámított teljes összegét köteles a fejlesztés megkezdése előtt megfizetni az Elosztó részére.**

**A fejlesztés becsült teljes összege:**

.....Ft

PST kód:..... ÜP:..... Nyilv.szám:.....

**a.) Csatlakozási díj összege:**

A 13/2016. (XII.20.) MEKH rendelet 4. számú mellékletének II. pontja alapján a **Gázigénylő** által fizetendő csatlakozási díj összege:

.....Ft + ÁFA, azaz ..... Ft + ÁFA  
(bruttó: Ft)

**b.) A fejlesztés becsült összege és a csatlakozási díj különbözete:**

.....Ft, azaz ..... Ft

**A Gázigénylő által, a beruházás megkezdése előtt fizetendő összeg (a+b):**

.....Ft

**Fizetési határidő:**

**Felek** megállapodnak abban, hogy a csatlakozási díjat valamint a fejlesztés becsült összege és a csatlakozási díj különbözetét a csatlakozási szerződés kézhezvételét követő 30 napon belül a **Gázigénylő(k)** megfizeti(k) az **Elosztó** bankszámlájára. Vita esetén a teljesítés időpontja, a csatlakozással kapcsolatos díj (több érintett **Gázigénylő** esetén az utolsó befizetés) **Elosztó** számláján történő jóváírásának időpontja.

A befizetési bizonylaton minden esetben fel kell tüntetni a Csatlakozási szerződésen megjelölt PST kódot!

**Pénzügyi elszámolás:** A Felek a fejlesztés költségéről a Ptk. szerint egymással tételesen elszámolnak a fejlesztés üzembe helyezését követő 90 napon belül.

A fejlesztés aktivált költségét a Felek által a pénzügyi elszámoláskor felvett jegyzőkönyv tartalmazza.

Ennek megfelelően, ha a fejlesztés aktivált költsége kisebb, mint a fejlesztés becsült összege, akkor az Elosztó az aktivált értékkel újraszámolja a fizetendő csatlakozási díjat, valamint a beruházási költség és a csatlakozási díj különbözetét.

Az eredetileg megfizetett és az újraszámolt csatlakozási díj különbözetét, valamint az eredetileg megfizetett fejlesztés becsült összege és az eredetileg megfizetett csatlakozási díj különbözete és az aktivált érték valamint az aktivált érték alapján meghatározott csatlakozási díj különbözete közötti különbséget 30 napon belül kamatmentesen visszafizeti a gázigénylő részére.

A Szerződő Feleknek tudomásuk van arról, hogy a kapacitásigény/többlet kapacitás igény kielégítéséhez szükséges - az Elosztó által előzetesen becsült - fejlesztés költségén túl, a megvalósítás során felmerülhetnek a Feleken kívülről okok miatt előre nem látható többletköltségek is. Az Elosztó a leendő vagy már csatlakozott felhasználónak ezen többletköltségekről külön értesítést küld. Az Elosztó a teljesítés igazolás során megfelelő módon dokumentálja a többletköltségek okát.

Ennek ismeretében a Szerződő felek egyező akarattal rögzítik, hogy a fejlesztés megvalósítása során felmerülő többletköltségeket a gázigénylő az Elosztó részére megfizeti az Elosztó értesítésének kézhezvételétől számított 30 napon belül.

A pénzügyi elszámolást követően a csatlakozási szerződés 2. pontjában foglaltaknál a fejlesztés becsült összege helyett a fejlesztés aktivált összegét kell alkalmazni.

PST kód:..... ÜP:..... Nyilv.szám:.....

### **Visszatérítés:**

Az **Elosztó** köteles a fejlesztés teljes összege és a csatlakozási díj különbözetének visszafizetését megkezdeni az ingatlan mindenkori tulajdonosa részére, ha a beruházás tervezésekor figyelembe vett kapacitásigény az elosztóvezeték üzembe helyezését követő két egymás utáni gázévben teljes mértékben lekötésre és mindkét gázévben legalább a gázévente tervezett mennyiség is átvételre került, amely vásárolt kapacitás értékeket és mennyiségeket az 1. pont szerinti – a gázigény bejelentés alapján kitöltött – táblázat tartalmazza.

Az **Elosztó** a különbözetet a fenti két gázév eltelte után két gázév alatt kamatmentesen két egyenlő részletben fizeti vissza **az** ingatlan mindenkori tulajdonosa részére, amennyiben a **Felek** ettől eltérően nem állapodnak meg.

\* Az esetnek megfelelő pont alkalmazandó!

### **Rendelkezésre állás időpontja:**

Az 1. pont szerinti vásárolt hálózati kapacitás rendelkezésre állásának időpontja: Amennyiben a gázigénylő az általa aláírt csatlakozási szerződést az Elosztó részére 30 napon belül aláírva visszaküldi és a szerződésben rögzített csatlakozási díj határidőben maradéktalanul megfizetésre kerül és a vezetéktulajdonos igény kielégítéssel kapcsolatos nyilatkozata rendelkezésre áll – az Általános Szerződési Feltételek 2. pontjában szabályozottak szerint - Elosztó vállalja, hogy ..... -ig, biztosítja a gázigénylő részére a vásárolt hálózati kapacitás igénybevételének lehetőségét, feltéve, hogy a vezeték-tulajdonos biztosítja az elosztóvezetékén szükséges fejlesztéseket. Amennyiben a vezetéktulajdonosi nyilatkozatban a fejlesztés végrehajtására vállalt határidő a vezetéktulajdonos érdekkörében felmerülő okból nem tartható, úgy az elosztási csatlakozási szerződésben meghatározott rendelkezésre állási határidő a vezetéktulajdonos késedelmével egyező idővel meghosszabbodik. Ebben az esetben az új időpontról az Elosztó haladéktalanul írásban értesíti a gázigénylőt.

Amennyiben a kivitelezéshez szükséges tervet gázigénylő készített el, Elosztót a fenti határidő – a már meghatározott feltételek teljesítése mellett is – csak abban az esetben köti, amennyiben a gázigénylő által készített, jogerős építési engedéllyel rendelkező tervet legalább 120 nappal a fenti teljesítési időpontot megelőzően kézhez kapja.

### **3. A csatlakozáshoz szükséges műszaki paraméterek (szükség szerint külön mellékletben részletezve)**

Szerződő felek kijelentik, hogy a gázigénylő gázigénye idegen tulajdonú gázelosztó vezetékhalózatra történő csatlakozással valósítható meg, de az igényelt kapacitás az adott vezetékrendszeren a TIGÁZ Zrt. tulajdonában lévő vezetékszakaszon hálózatbővítés nélkül nem szolgálható ki. A gázigénylő tudomásul veszi, hogy az elosztó vezeték, amelyre a fogyasztói vezeték csatlakozik ..... tulajdonát képezi. A gázelosztó vezeték a TIGÁZ Zrt., mint elosztói engedélyes üzemeltetési szerződés alapján üzemelteti.

A felek rögzítik, hogy a kapacitásigény/többlet kapacitás igény kielégítéséhez az Elosztó tulajdonában lévő gázelosztó vezeték bővítése szükséges.

Az Elosztó hálózatbővítéséhez szükséges műszaki paraméterek a következők:

PST kód:..... ÜP:..... Nyilv.szám:.....

A háttérfejlesztés kb. .... fm ..... gázelosztó gerinc vezeték és kb. .... fm ..... leágazó vezeték építésével valósítható meg.

A beépítendő gázmérő és a kapcsolódó berendezések (korrektor, távadat-átvitel, stb.) műszaki jellemzőit a gázellátási tervnek kell tartalmaznia.

A műszaki jellemzőket a tervezőnek a TIGÁZ Zrt. operatív mérési csoportjával kell egyeztetnie, és az egyeztetés eredményét rögzítő formajegyzőkönyvet a tervhez kell mellékelnie.

A nyomásszabályozó kiválasztásánál figyelembe kell venni az elosztóhálózat minimális nyomásértékét, melyet Elosztó Üzletszabályzata tartalmaz.

#### 4. Gázmérő, nyomásszabályozó tulajdonjoga

A gázmérőt ..... biztosítja, a berendezés az ő tulajdonát képezi.

*Lakossági fogyasztók* esetében a **nyomásszabályozót** a Földgázelosztó biztosítja, az a Földgázelosztó tulajdonát képezi.

*Egyetemes szolgáltatásra jogosult nem lakossági felhasználóknál* a nyomásszabályozót vagy a **Gázigénylő** biztosítja, vagy legfeljebb 40 m<sup>3</sup>/h vásárolt kapacitásig – a **Gázigénylő** igénye alapján - az **Elosztó** bocsátja azt a **Gázigénylő** rendelkezésére, térítés ellenében.

*Egyetemes szolgáltatásra nem jogosult felhasználóknál* a nyomásszabályozót vagy a **Gázigénylő** biztosítja, vagy legfeljebb 40 m<sup>3</sup>/h összes vásárolt kapacitásig – a **Gázigénylő** igénye alapján - az **Elosztó** bocsátja azt a **Gázigénylő** rendelkezésére, térítés ellenében.

*Egyetemes szolgáltatásra nem jogosult felhasználóknál* 40 m<sup>3</sup>/h összes vásárolt kapacitás felett a nyomásszabályozót minden esetben a **Gázigénylő** biztosítja, ennek biztosítására vonatkozóan az **Elosztónak** nem áll fenn kötelezettsége.

Amennyiben a **Gázigénylő** biztosítja a nyomásszabályozót, annak karbantartásáért ő felel.

#### 5. Egyéb rendelkezések

Gázigénylő kijelenti, hogy a Földgázelosztó, mint adatkezelő földgáz elosztási tevékenységével kapcsolatos Adatkezelési Tájékoztatóját, valamint a hatályos Földgázelosztási Üzletszabályzatának 3. b) pontjában foglalt adatvédelmi előírásait megismerte, és azokat a jelen szerződés aláírásával kifejezetten elfogadja. A Gázigénylő kifejezetten hozzájárul ahhoz, hogy – a jelen szerződés teljesítése érdekében kezelt személyes adatain túlmenően - a Földgázelosztó a kapcsolattartásra vonatkozó személyes adatait (pl. telefonszám) az ott megjelölt célokból kezelje.

Gázigénylő a fentiek szerinti hozzájárulását az Adatkezelési Tájékoztató és a Földgázelosztási Üzletszabályzat 3. b) pontjában foglaltak szerint bármikor visszavonhatja.

A jelen szerződésben nem szabályozott kérdésekben a jelen szerződéshez csatolt Általános Szerződési Feltételeket és az Elosztó Üzletszabályzatának rendelkezéseit továbbá a GET, a Ptk. és a további vonatkozó jogszabályok rendelkezéseit kell megfelelően alkalmazni.

PST kód:..... ÜP:..... Nyilv.szám:.....

A gázigénylő a csatlakozási díj összegét, és egyéb feltételeit elfogadja és jelen szerződés aláírásával felkéri Elosztót a földgázelosztási feladatok ellátására. Hozzájárul, hogy az Elosztó a működési engedélyét az 1. pont szerinti felhasználási helyre kiterjessze.

**Gázigénylő** jelen csatlakozási szerződés aláírásával kijelenti, hogy az **Elosztó** által alkalmazott Általános Szerződési Feltételeket megismerte és elfogadta.

A jelen csatlakozási szerződés a 8/2016. (X.13.), a 11/2016. (XI.14.), valamint a 13/2016. (XII.20.) MEKH rendeletek előírásainak figyelembe vételével készült.

Kelt: ....., 20.. .....

Kelt: ..... 20.. .....

.....

**Elosztó**  
TIGÁZ Zrt.

.....

**gázigénylő**

Mellékletek:

1. Általános Szerződési feltételek



PST kód:..... ÜP:..... Nyilv.szám:.....

### **Általános Szerződési Feltételek (Elosztói Csatlakozási Szerződéshez)**

#### **1. A szerződés tárgya**

A gázigénylő szándéka a szerződés 1. pontja szerinti felhasználási helyen vezetékes földgáz üzemű berendezések működtetése (vagy többlet kapacitás igénybe vétele). A gázigénylő a működtetéshez szükséges kapacitásigényt megfelelő módon az Elosztónak bejelentette.

Az Elosztó a gázigénylő részére a bejelentett felhasználási hely gázellátásához szükséges földgáz elosztását biztosítani kívánja, arra figyelemmel, hogy a Magyar Energetikai és Közmű szabályozási Hivatal által kiadott elosztói engedéllyel rendelkezik, illetve elosztói engedélyét a felhasználási helyre kiterjeszti.

Szerződő felek kölcsönösen megállapodnak és rögzítik, hogy a gázigénylő csak és kizárólag a GET-ben (a földgázellátásról szóló 2008. évi XL. törvény), a Vhr -ben (a földgázellátásáról szóló törvény egyes rendelkezéseinek végrehajtásáról szóló 19/2009. (I.30.) Korm. rendelet), egyéb vonatkozó jogszabályokban, az Elosztó Földgázelosztási Üzletszabályzatában és a vezeték tulajdonos által megszabott feltételek, továbbá az elosztói csatlakozási szerződésben meghatározott valamennyi feltétel teljesülésével, illetőleg teljesítésével csatlakozhat az Elosztó elosztóhálózatához vagy juthat többlet kapacitáshoz. Amennyiben a szerződésben foglalt feltételek maradéktalanul teljesülnek, az Elosztó köteles biztosítani a gázigénylőnek az elosztóhálózatra történő csatlakozását (vagy többlet kapacitásigényének kielégítését).

A Csatlakozási szerződés hatálybalépéséig, az Elosztó a kapacitásigény/többlet kapacitásigény kielégítéshez szükséges műszaki fejlesztéseket nem kezdi meg.

A gázigény kielégítéséhez a háttérfejlesztésen kívül szükséges beruházás megvalósítása nem az Elosztó kötelezettsége.

#### **2. Szerződéses ajánlat érvényességi ideje és az elosztói csatlakozási szerződés hatálybalépése**

A szerződés a felek aláírásával, és a gázigénylő által aláírt szerződés Elosztóhoz történő visszaérkezésével, valamint a csatlakozási szerződés szerinti csatlakozási díj maradéktalan megfizetésével (több gázigénylő esetében a meghatározott számban és összegben) lép hatályba. Amennyiben a gázigénylő (vagy képviselője) a szerződést kézhezvételtől számított 30 napon belül aláírva nem küldi vissza, illetve a csatlakozási díjat határidőben nem fizeti meg, az Elosztó ajánlati kötöttsége megszűnik.

#### **3. A csatlakozás feltételei**

A csatlakozáshoz szükséges vezeték létesítése a gázigénylő kötelezettsége, mely vezeték és a felhasználói berendezés létesítéséhez szükséges valamennyi hatósági, és szakhatósági engedély beszerzése, valamint az abban foglaltak betartása a gázigénylő kötelezettsége, melynek elmulasztásából eredő károkért gázigénylő felel.

A csatlakozó vezeték és a felhasználói berendezés létesítéséhez szükséges tulajdonosi és egyéb polgári jogi hozzájárulások, vezeték tulajdonos nyilatkozata beszerzése (pl. csatlakozó vezeték elhelyezésére idegen ingatlanon kerül sor, vagy a gázigénylő és a felhasználási hely befogadására szolgáló ingatlan tulajdonosának személye eltér), valamint az ezzel kapcsolatos esetleges kártalanítás megfizetése a gázigénylő kötelezettsége, melynek elmulasztásából eredő károkért a gázigénylő felel.

Szerződő felek rögzítik, hogy amennyiben a kapacitásigény/többlet kapacitás igény kielégítéséhez gázelosztó/leágazó elosztó vezeték kiépítése szükséges, az Elosztó

PST kód:..... ÜP:..... Nyilv.szám:.....

annak megvalósítását a szerződés szerint abban az esetben biztosítja, ha a csatlakozási szerződést a gázigénylő a 2. pontban rögzítettek szerint, aláírva, határidőre visszaküldi, a csatlakozási díjat (több érintett gázigénylő esetében a meghatározott számban és összegben) határidőn belül a gázigénylő az Elosztónak hiánytalanul megfizeti, illetve teljesültek a szerződésben illetve a jogszabályokban foglalt további feltételek. A szerződésben rögzített rendelkezésre állás időpontja a jogszabályi előírások alapján, valamint a vezetéktulajdonos érdekkörében felmerülő okból módosulhat, illetve a szerződés akár meg is hiúsulhat, így különösen a gázigény biztosítását hatósági engedélyek hiányában, vagy az ingatlantulajdonosok hozzájárulásának hiányában az Elosztó a bekapcsoláshoz szükséges gázvezeték megépítését nem tudja megkezdeni, illetve befejezni.

#### **4. A felhasználás megkezdésének feltételei**

Szerződő felek egyező akarattal megállapítják és rögzítik, hogy a gázigénylő csak abban az esetben kezdheti meg a földgázfelhasználást, amennyiben a gázigénylő az egyetemes szolgáltatóval vagy a földgázkereskedővel szolgáltatási- és a földgázelosztóval elosztóhálózat-használati szerződést kötött, és a fogyasztói rendszert az Elosztó műszaki-biztonsági szempontból felülvizsgálta és alkalmasnak minősítette. Továbbá a szerződő felek megállapodnak abban is, hogy a fenti feltételek teljesülését követően a felhasználási helyen a fogyasztásmérő berendezés felszerelésének (felhasználási hely bekapcsolásának) feltétele, hogy a felhasználó írásban jelezze a bekapcsolásra, üzembe helyezésre vonatkozó szándékát. Emellett – vezetéképítéssel kielégíthető kapacitásigény/többlet kapacitás igény esetén - további feltétel a földgázfelhasználáshoz szükséges elosztó-, illetve leágazó vezetékszakasz üzembe helyezése.

#### **5. A csatlakozási jog tartalma**

Felek rögzíteni rendelik, hogy a szerződés hatálybalépésével a gázigénylő az adott felhasználási hely vonatkozásában jogosultságot szerez az Elosztó rendszeréhez történő csatlakozásra. Elosztó a szerződést – az Elosztó tulajdonában lévő vezetéken történő háttérfejlesztéssel kielégíthető kapacitásigény/többlet kapacitás igény esetén – az adott felhasználási hely csatlakoztatásának érdekében megépített gázelosztó/leágazó elosztó vezeték üzembe helyezésével teljesíti.

A hatályos szerződés alapján Elosztó biztosítja az adott felhasználási helyre a jelen szerződésben rögzített vásárolt kapacitást.

A hatályos szerződés az adott felhasználási hely elosztórendszerre történő csatlakozásának lehetőségét teremti meg, függetlenül a gázigénylő személyétől. A gázigénylő személyében történő változás esetén - változatlan kapacitásigény mellett - az Elosztó változatlan feltételekkel biztosítja az elosztórendszerre történő csatlakozás lehetőségét.

#### **6. Szerződésszegés**

Egyik fél sem felelős a jelen szerződés szerinti kötelezettségeinek nem szerződésszerű teljesítéséért, a teljesítés késedelméért, vagy nem teljesítéséért, ha a mulasztás vis maior következménye.

Azon fél, akinek érdekkörében a vis maior bekövetkezik, köteles a vis maior tényéről, okáról és várható időtartamáról a másik felet ajánlott levélben (ha ez nem lehetséges, bármely egyéb módon) haladéktalanul értesíteni. Az értesítést elmulasztó fél az ebből eredő károkért korlátozás nélkül felel.

#### **7. A szerződés módosítása**

PST kód:..... ÜP:..... Nyilv.szám:.....

A szerződés a 3. pontban foglaltak kivételével csak és kizárólag írásban, mindkét fél közös megegyezésével módosítható. A módosítás történhet különösen a kapacitásigény megváltozása, vagy előre nem látható körülmények bekövetkezése esetén, illetőleg egyéb okokból is.

#### **8. A szerződés megszüntetése**

Az Elosztó jogosult az ÁSZF 2. pontjában foglaltakon túl a szerződéstől egyoldalú nyilatkozatával elállni, abban az esetben, ha:

- a csatlakozásnak műszaki akadálya van,
- a vezeték tulajdonos az igény kielégítéséhez szükséges fejlesztéseket az általa vállalt határidőre nem végzi el, vagy nem gondoskodik az üzembe helyezéséről,
- a csatlakozás jogszabályba ütközik,
- a gázigénylő a csatlakozás külön jogszabályban meghatározott feltételeit nem vállalja,
- az igény kielégítését külön jogszabályban meghatározott hatósági engedély hiánya akadályozza.

Felek írásban egy okiratba foglaltan, közös megegyezéssel jogosultak a szerződést bármikor megszüntetni, annak elosztó részéről történő teljesítését megelőzően.

A hatályba lépett szerződéstől gázigénylő jogosult bármikor egyoldalú nyilatkozatával írásban elállni, annak Elosztó részéről történő teljesítését megelőzően. A gázigénylő részéről történő elállás esetén Elosztó jogosult az addig felmerült összes költségének megtérítésére és ezen összeget jogosult a befizetett csatlakozási díjből kompenzálni, illetőleg amennyiben a csatlakozási díj erre nem nyújt fedezetet jogosult a fennmaradó összeget gázigénylő felé leszámlázni, aki köteles azt maradéktalanul megtéríteni.

#### **9. Szerződésben nem szabályozott kérdések kezelése, a felek közötti jogviták intézése**

Felek megállapodnak abban, hogy a szerződésben nem szabályozott kérdésekben a GET, illetőleg az ahhoz kapcsolódó jogszabályok, az Elosztó Földgázelosztási Üzletszabályzata, valamint a Polgári Törvénykönyvről szóló 2013. évi V. törvény rendelkezéseit rendelik alkalmazni.

Felek a szerződésből származó vitáikat elsősorban tárgyalásos úton kívánják rendezni, esetleges jogvita esetére alávetik magukat az Elosztó székhelye szerinti – pertárgyértéktől függően – járásbíróság vagy törvényszék kizárólagos illetékességének.

Kelt: ....., 20.. .....

PST kód:..... ÜP:..... Nyilv.szám:.....

**ELOSZTÓI CSATLAKOZÁSI SZERZŐDÉS**

(a GET. 108. § (7) bek. alapján megvalósult beruházást követő kapacitás növelés esetén a 11/2016. (XI.14.) MEKH rendelet 1. § (2) bek. 4. pontja szerint)

amely létrejött egyrészről

Név:	Cégnév:
.....	.....
Születési név:	Cégjegyzékszám:
.....	.....
Születési hely, idő:	Adóigazgatási azonosító:
.....	.....
Anyja születési neve:	Telefon/fax:
.....	.....
Személyi igazolvány száma:	Számlavezető:
.....	.....
Telefon*:	Pénzforgalmi jelzőszám:
.....	.....
Lakcím:	Székhely:
.....	.....
Levelezési cím:	Levelezési cím:
.....	.....

\* gázigénylő önkéntes közlése és hozzájárulása alapján kezelt adat

mint a felhasználási hely tulajdonosa vagy a vele kötött szerződés alapján felhasználó (a továbbiakban: **Gázigénylő**), másrészről

**TIGÁZ Földgázelosztó Zártkörűen Működő Részvénytársaság**  
**4200 Hajdúszoboszló, Rákóczi út 184.**

Cégjegyzékszám: Cg. 09-10-000109  
Honlap megnevezése: www.tigaz.hu  
Adóigazgatási azonosító: 11147073-2-09  
Pénzforgalmi jelzőszám: OTP Bank Nyrt. 11738008-20840028

mint földgázelosztói engedélyes (a továbbiakban: **Elosztó**) között az alulírott napon és helyen, az alábbi feltételek mellett:

PST kód:..... ÜP:..... Nyilv.szám:.....

**1. Felhasználási hely adatai, csatlakozási adatok**

Felhasználási hely megnevezése:		
Felhasználási hely címe:		
Felhasználási hely helyrajzi száma:		
Rendelkezésre álló hálózati kapacitás „A” (m <sup>3</sup> /h):		
Új kapacitás igény „B” (m <sup>3</sup> /h):		
Vásárolt összes hálózati kapacitás „A”+„B” (m <sup>3</sup> /h):		
Csatlakozási nyomás (elosztóvezeték nyomásfokozata):		
Csatlakozási pont helye:		
Fogyasztás jellege (aláhúzendó)	lakossági	nem lakossági
Egyéb:		

**2. A csatlakozási díj, fizetési határidő, rendelkezésre állás időpontja**

Ha a GET. 108. § (7) bekezdés szerinti kategóriába tartozó csatlakozás létrejöttét követően az adott felhasználási helyre vonatkozóan a csatlakozást igénylő olyan kapacitásnövelés iránti igényt nyújt be, amellyel a korábban igényelt és az új igénylés összege a 4 m<sup>3</sup>/h-t meghaladja, akkor a csatlakozást igénylő köteles megfizetni mind a kapacitásnövelés, mind a 11/2016. (XI. 14.) MEKH rendelet 53/A. § (1) bekezdés szerinti elsődleges igényhez kapcsolódó, de a 11/2016. (XI. 14.) MEKH rendelet 47. § (1) bekezdés figyelembevételével számított csatlakozási díjat is.

**Csatlakozási díj:**

A kapacitásnövelésért fizetendő csatlakozási díj összege, amely a 13/2016. (XII.20.) MEKH rendelet 4. számú mellékletének III. pontja alapján kerül meghatározásra:

..... Ft + ÁFA, azaz ..... Ft + ÁFA  
(bruttó: ..... Ft)

**A)\* Bekapcsolás csatlakozási díja:**

A 13/2016. (XII.20.) MEKH rendelet 4. számú mellékletének I. a) pontja alapján a **gázigénylő** által fizetendő csatlakozási díj összege:

.....Ft + ÁFA, azaz ..... Ft + ÁFA  
(bruttó: ..... Ft)

A befizetési bizonylaton minden esetben fel kell tüntetni a Csatlakozási szerződésen megjelölt PST kódot!

**B) Fejlesztés csatlakozási díj:**

**B1)\*** Egyetemes szolgáltatásra jogosult felhasználó esetén a fejlesztés teljes összege nem haladja meg a 13/2016. (XII.20.) MEKH rendelet 4. számú mellékletének I. b) alpontja (I. típusú fejlesztés) szerinti csatlakozási díj kétszeresét. Ezért a Gázigénylő által fizetendő csatlakozási díj összege egyenlő a 13/2016. (XII.20.) MEKH rendelet 4. számú mellékletének I. b) alpontja (I. típusú fejlesztés) szerinti csatlakozási díjjal:

**„285.000.-Ft” + ÁFA, azaz ..... Ft + ÁFA**

PST kód:..... ÜP:..... Nyilv.szám:.....

(bruttó: Ft)

**B2)\*** Egyetemes szolgáltatásra jogosult felhasználó esetén a fejlesztés teljes összege meghaladja a 13/2016. (XII.20.) MEKH rendelet 4. számú mellékletének I. b) alpontja (I. típusú fejlesztés) szerinti csatlakozási díj kétszeresét. Ezért a fizetendő csatlakozási díj összege, 13/2016. (XII.20.) MEKH rendelet 4. számú mellékletének I. c) alpontja (II. típusú fejlesztés) szerint került meghatározásra.

„B - 285.000.- Ft” + ÁFA, azaz ..... Ft + ÁFA  
(bruttó: Ft)

**B3)\*** Egyetemes szolgáltatásra nem jogosult felhasználó esetén, ha az ingatlan 2004. január 27-ét követően létesült leágazó elosztóvezetékkel rendelkezik és az ingatlanra még nem fizettek csatlakozási díjat, akkor 13/2016. (XII.20.) MEKH rendelet 4. számú mellékletének II. pontja szerint a **Gázigénylő** által fizetendő csatlakozási díj összege:

A **Gázigénylő** a fejlesztés **Elosztó** által kiszámított teljes összegét köteles a fejlesztés megkezdése előtt megfizetni az **Elosztó** részére.

**A fejlesztés becsült teljes összege:**

.....Ft

**a.) Csatlakozási díj összege:**

A 13/2016. (XII.20.) MEKH rendelet 4. számú mellékletének II. pontja alapján a **Gázigénylő** által fizetendő csatlakozási díj összege:

.....Ft + ÁFA, azaz ..... Ft + ÁFA  
(bruttó: Ft)

**b.) A fejlesztés becsült összege és a csatlakozási díj különbözete:**

.....Ft, azaz ..... Ft

**A Gázigénylő által, a beruházás megkezdése előtt fizetendő összeg (a+b):**

A befizetési bizonylaton minden esetben fel kell tüntetni a Csatlakozási szerződésen megjelölt PST kódot!

**C)\* Rákapcsolás csatlakozási díja:**

Az ingatlan 2004. január 27-e előtt létesült leágazó elosztóvezetékkel rendelkezik, amelyre történő rákapcsolás 2017. július 1. napját követően történt.

A **Gázigénylő** rákapcsolás csatlakozási díjat fizet a gázelosztó hálózatra történő rákapcsolódásért. A mérési pontonként fizetendő rákapcsolás csatlakozási díja a 13/2016. (XII.20.) MEKH rendelet 4. számú mellékletének III. pontja szerint 20.000.- Ft + 27% ÁFA= 25.400.- Ft, azaz Huszonötezer-négyszáz Ft.

A szerződésben szereplő mérési pontok száma: .... db.

Az összesen fizetendő csatlakozási díj:

.....Ft + ÁFA, azaz ..... Ft + ÁFA  
(bruttó:.....Ft)

**D)\***

PST kód:..... ÜP:..... Nyilv.szám:.....

Az ingatlan 2004. január 27-ét követően létesült leágazó elosztóvezetékkel rendelkezik. A **Gázigénylő** csatlakozási díjat nem fizet, mert annak megfizetése korábban megtörtént.

\* Az esetnek megfelelő pont alkalmazandó!

#### **Fizetési határidő:**

**Felek** megállapodnak abban, hogy a csatlakozási díjat a csatlakozási szerződés kézhezvételét követő 30 napon belül a **Gázigénylő** megfizeti az **Elosztó** bankszámlájára.

A befizetési bizonylaton minden esetben fel kell tüntetni a Csatlakozási szerződésen megjelölt PST kódot!

#### **Rendelkezésre állás időpontja:**

Az 1. pont szerinti vásárolt hálózati kapacitás rendelkezésre állásának időpontja: Amennyiben a csatlakozási szerződés - az Általános Szerződési Feltételek 2. pontjában szabályozottak szerint - hatályba lép, az **Elosztó** vállalja, hogy a szerződés hatályba lépését követő napon biztosítja a **Gázigénylő** részére a vásárolt hálózati kapacitást.

### **3. A csatlakozáshoz szükséges műszaki paraméterek**

Az kapacitás növelés vezetéképítés nélkül valósítható meg.

A beépítendő gázmérő és a kapcsolódó berendezések (korrektor, távadat-átvitel, stb.) műszaki jellemzőit a fogyasztói rendszer gázellátási tervének kell tartalmaznia.

A gázmérő műszaki paramétereit a tervezőnek a TIGÁZ Zrt. operatív mérési csoportjával kell egyeztetnie, és az egyeztetés eredményét rögzítő formajegyzőkönyvet a tervhez kell mellékelnie, amennyiben a beépítésre kerülő gázfogyasztó készülékek összesített névleges kapacitása a 20 m<sup>3</sup>/órát meghaladja.

A nyomásszabályozó kiválasztásánál figyelembe kell venni az elosztóhálózat minimális nyomásértékét, melyet Elosztó Üzletszabályzata tartalmaz.

### **4. Gázmérő, nyomásszabályozó tulajdonjoga**

A gázmérőt ..... biztosítja, a berendezés az ő tulajdonát képezi.

*Lakossági fogyasztók* esetében a **nyomásszabályozót** a Földgázelosztó biztosítja, az a Földgázelosztó tulajdonát képezi.

*Egyetemes szolgáltatásra jogosult nem lakossági felhasználóknál* a nyomásszabályozót vagy a **Gázigénylő** biztosítja, vagy legfeljebb 40 m<sup>3</sup>/h vásárolt kapacitásig – a **Gázigénylő** igénye alapján - az **Elosztó** bocsátja azt a **Gázigénylő** rendelkezésére, térítés ellenében.

*Egyetemes szolgáltatásra nem jogosult felhasználóknál* a nyomásszabályozót vagy a **Gázigénylő** biztosítja, vagy legfeljebb 40 m<sup>3</sup>/h összes vásárolt kapacitásig – a **Gázigénylő** igénye alapján - az **Elosztó** bocsátja azt a **Gázigénylő** rendelkezésére, térítés ellenében.

PST kód:..... ÜP:..... Nyilv.szám:.....

*Egyetemes szolgáltatásra nem jogosult felhasználóknál 40 m<sup>3</sup>/h összes vásárolt kapacitás felett a nyomásszabályozót minden esetben a **Gázigénylő** biztosítja, ennek biztosítására vonatkozóan az **Elosztónak** nem áll fenn kötelezettsége.*

Amennyiben a **Gázigénylő** biztosítja a nyomásszabályozót, annak karbantartásáért ő felel.

## 5. Egyéb rendelkezések

Gázigénylő kijelenti, hogy a Földgázelosztó, mint adatkezelő földgáz elosztási tevékenységével kapcsolatos Adatkezelési Tájékoztatóját, valamint a hatályos Földgázelosztási Üzletszabályzatának 3. b) pontjában foglalt adatvédelmi előírásait megismerte, és azokat a jelen szerződés aláírásával kifejezetten elfogadja. A Gázigénylő kifejezetten hozzájárul ahhoz, hogy – a jelen szerződés teljesítése érdekében kezelt személyes adatain túlmenően - a Földgázelosztó a kapcsolattartásra vonatkozó személyes adatait (pl. telefonszám) az ott megjelölt célokból kezelje.

Gázigénylő a fentiek szerinti hozzájárulását az Adatkezelési Tájékoztató és a Földgázelosztási Üzletszabályzat 3. b) pontjában foglaltak szerint bármikor visszavonhatja.

A jelen szerződésben nem szabályozott kérdésekben az Általános Szerződési Feltételek és az **Elosztó** Üzletszabályzatának rendelkezéseit továbbá a GET, Ptk. és további vonatkozó jogszabályok rendelkezéseit kell megfelelően alkalmazni.

A **Gázigénylő** a csatlakozási díj összegét, és egyéb feltételeit elfogadja és jelen szerződés aláírásával felkéri **Elosztót** a földgázelosztási feladatok ellátására. Hozzájárul, hogy az **Elosztó** a működési engedélyét az 1. pont szerinti felhasználási helyre kiterjessze. **Gázigénylő** jelen csatlakozási szerződés aláírásával kijelenti, hogy az **Elosztó** által alkalmazott Általános Szerződési Feltételeket megismerte és elfogadta.

A jelen csatlakozási szerződés a 8/2016. (X.13.), a 11/2016. (XI.14.), valamint a 13/2016. (XII.20.) MEKH rendeletek előírásainak figyelembe vételével készült.

Kelt: ....., 20.. .....

Kelt: ....., 20.. .....

.....  
**Elosztó**  
TIGÁZ Zrt.

.....  
**Gázigénylő**

Mellékletek:

1. Általános Szerződési feltételek



PST kód:..... ÜP:..... Nyilv.szám:.....

## **Általános Szerződési Feltételek (Elosztói Csatlakozási Szerződéshez)**

### **1. A szerződés tárgya**

A gázigénylő szándéka a szerződés 1. pontja szerinti Felhasználási helyen vezetékes földgáz üzemű berendezések működtetése (vagy többlet kapacitás igénybe vétele). A gázigénylő a működtetéshez szükséges kapacitásigényt megfelelő módon az Elosztónak bejelentette.

Az Elosztó a gázigénylő részére a bejelentett Felhasználási hely gázellátásához szükséges földgáz elosztását biztosítani kívánja, arra figyelemmel, hogy a Magyar Energetikai és Közmű-szabályozási Hivataltól elosztói engedéllyel rendelkezik, illetve elosztói engedélyét a Felhasználási helyre kiterjeszti.

Szerződő felek kölcsönösen megállapodnak és rögzítik, hogy a gázigénylő csak és kizárólag a GET-ben (a földgázellátásról szóló 2008. évi XL. törvény), Vhr -ben (a földgázellátásról szóló törvény egyes rendelkezéseinek végrehajtásáról szóló 19/2009 (I.30.) Korm. rendelet), egyéb vonatkozó jogszabályokban, az Elosztó Földgázelosztási Üzletszabályzatában és az elosztói csatlakozási szerződésben meghatározott valamennyi feltétel teljesülésével, illetőleg teljesítésével csatlakozhat az Elosztó elosztóhálózatához vagy juthat többlet kapacitáshoz. Amennyiben a szerződésben foglalt feltételek maradéktalanul teljesülnek, az Elosztó köteles biztosítani a gázigénylőnek az elosztóhálózatra történő rácsatlakozását, vagy többlet kapacitás igényének kielégítését.

A Csatlakozási szerződés hatálybalépéséig, az Elosztó a kapacitásigény – vagy többlet kapacitásigény - kielégítéséhez szükséges műszaki fejlesztéseket nem kezdi meg.

### **2. Szerződéses ajánlat érvényességi ideje és az elosztói csatlakozási szerződés hatálybalépése**

A szerződés a felek aláírásával, és a gázigénylő által aláírt szerződés Elosztóhoz történő visszaérkezésével, valamint a csatlakozási szerződés 2. pontjában szereplő csatlakozási díj megfizetésével lép hatályba. Amennyiben a csatlakozási szerződést annak kézhezvételétől számított 30 napon belül a gázigénylő (vagy képviselője) aláírva nem küldi vissza, vagy a szerződés szerinti csatlakozási díjat nem fizeti meg, az Elosztó ajánlati kötöttsége megszűnik.

### **3. A csatlakozás és feltételei**

A csatlakozáshoz szükséges csatlakozó és fogyasztói vezeték létesítése a gázigénylő kötelezettsége. A vezetékek és a felhasználói berendezés létesítéséhez szükséges valamennyi hatósági-, és szakhatósági engedély beszerzése, valamint az abban foglaltak betartása a gázigénylő kötelezettsége, melynek elmulasztásából eredő károkért gázigénylő felel.

A csatlakozó vezeték és a felhasználói berendezés létesítéséhez szükséges tulajdonosi és egyéb polgári jogi hozzájárulások beszerzése (pl. csatlakozó vezeték elhelyezésére idegen ingatlanon kerül sor, vagy a gázigénylő és a felhasználási hely befogadására szolgáló ingatlan tulajdonosának személye eltér), valamint az ezzel kapcsolatos esetleges kártalanítás megfizetése a gázigénylő kötelezettsége, melynek elmulasztásából eredő károkért a gázigénylő felel.

PST kód:..... ÜP:..... Nyilv.szám:.....

Szerződő felek rögzítik, hogy amennyiben a kapacitásigény/többlet kapacitás igény kielégítéséhez gázelosztó/leágazó elosztó vezeték kiépítése szükséges, az Elosztó annak megvalósítását a szerződés szerint abban az esetben biztosítja, ha a csatlakozási szerződést a gázigénylő a 2. pontban rögzítettek szerint, aláírva, határidőre visszaküldi, illetve teljesültek a szerződésben, illetve a jogszabályokban foglalt további feltételek. Az elosztó rendszerre történő csatlakozáshoz szükséges hatósági engedélyek, és más feltételek biztosítása érdekében az Elosztó jár el. A szerződésben rögzített rendelkezésre állás időpontja a jogszabályi előírások alapján módosulhat, illetve a szerződés akár meg is hiúsulhat – különösen a kapacitásigény biztosításához szükséges hatósági engedélyek-, vagy az ingatlantulajdonosi hozzájárulások hiánya miatt – amennyiben az Elosztó a bekapcsoláshoz szükséges gázvezeték megépítését nem tudja megkezdeni, illetve befejezni.

#### **4. A fogyasztás megkezdésének feltételei**

Szerződő felek egyező akarattal megállapítják és rögzítik, hogy a gázigénylő csak abban az esetben kezdheti meg a földgázfelhasználást, amennyiben a gázigénylő az egyetemes szolgáltatóval vagy a földgázkereskedővel szolgáltatási- és a földgázelosztóval elosztóhálózat-használati szerződést kötött, és a fogyasztói rendszert az Elosztó műszaki-biztonsági szempontból felülvizsgálta és alkalmasnak minősítette. Továbbá a szerződő felek megállapodnak abban is, hogy a fenti feltételek teljesülését követően a felhasználási helyen a fogyasztásmérő berendezés felszerelésének (felhasználási hely bekapcsolásának) feltétele, hogy a felhasználó írásban jelezze a bekapcsolásra, üzembe helyezésre vonatkozó szándékát. Emellett – vezetéképítéssel kielégíthető kapacitásigény/többlet kapacitás igény esetén - további feltétel a földgázfelhasználáshoz szükséges elosztó-, illetve leágazó vezeték szakasz üzembe helyezése.

#### **5. A csatlakozási jog tartalma**

Felek rögzíteni rendelik, hogy a szerződés hatálybalépésével a gázigénylő az adott felhasználási hely vonatkozásában jogosultságot szerez az Elosztó rendszeréhez történő csatlakozásra. Elosztó a szerződést- vezetéképítéssel kielégíthető kapacitásigény/többlet kapacitás igény esetén – az adott felhasználási hely csatlakoztatásához szükséges gázelosztó/leágazó elosztó vezeték üzembe helyezésével teljesíti.

A hatályos szerződés alapján Elosztó biztosítja az adott felhasználási helyre a jelen szerződésben rögzített vásárolt kapacitást.

Ha az adott felhasználási helyhez kapcsolódó kapacitásigény növelése szükséges, úgy a gázigénylő köteles a többlet kapacitásigény után járó csatlakozási díjat megfizetni.

A hatályos szerződés az adott felhasználási hely elosztórendszerre történő csatlakozásának lehetőségét teremti meg, függetlenül a gázigénylő személyétől. A gázigénylő személyében történő változás esetén - változatlan kapacitásigény mellett - az Elosztó változatlan feltételekkel biztosítja az elosztórendszerre történő csatlakozás lehetőségét.

#### **6. Szerződésszegés**

##### **Elosztó szerződésszegésének minősül:**

Amennyiben a gázigénylő a bekapcsoláshoz szükséges valamennyi feltételt maradéktalanul teljesített, azonban - az Elosztónak felróható okból - az adott Felhasználási hely csatlakozásához szükséges elosztó/leágazó elosztó vezeték

PST kód:..... ÜP:..... Nyilv.szám:.....

rendszer nem kerül határidőre üzembe helyezésre, az Elosztó szerződésszegést követ el.

(A kötbér mértékét az Elosztó Üzletszabályzatának 8. számú melléklete tartalmazza.)

A gázigénylő kötbért meghaladó kárának megtérítésére a kártérítés szabályai irányadóak.

Egyik fél sem felelős a jelen szerződés szerinti kötelezettségeinek nem szerződésszerű teljesítéséért, a teljesítés késedelméért, vagy nem teljesítéséért, ha a mulasztás vis maior következménye.

Azon fél, akinek érdekkörében a vis maior bekövetkezik, köteles a vis maior tényéről, okáról és várható időtartamáról a másik felet ajánlott levélben (ha ez nem lehetséges, bármely egyéb módon) haladéktalanul értesíteni. Az értesítést elmulasztó fél az ebből eredő károkért korlátozás nélkül felel.

## **7. A szerződés módosítása**

A szerződés a 3. pontban foglaltak kivételével csak és kizárólag írásban, mindkét fél közös megegyezésével módosítható. A módosítás történhet különösen a kapacitásigény megváltozása, vagy előre nem látható körülmények bekövetkezése esetén, illetőleg egyéb okokból is.

## **8. A szerződés megszüntetése**

Az Elosztó jogosult az ÁSZF 2. pontjában foglaltakon túl a szerződéstől egyoldalú nyilatkozatával elállni, abban az esetben, ha:

- a csatlakozásnak műszaki akadálya van,
- a csatlakozás jogszabályba ütközik,
- a gázigénylő a csatlakozás külön jogszabályban meghatározott feltételeit nem vállalja,
- az igény kielégítését külön jogszabályban meghatározott hatósági engedély hiánya akadályozza.

Felek írásban egy okiratba foglaltan, közös megegyezéssel jogosultak a szerződést megszüntetni, annak Elosztó részéről történő teljesítését megelőzően.

A hatályba lépett szerződéstől gázigénylő jogosult egyoldalú nyilatkozatával írásban elállni, annak Elosztó részéről történő teljesítését megelőzően. A gázigénylő elállása esetén Elosztó jogosult az addig felmerült összes költségének megtérítésére és ezen összeget jogosult a gázigénylő felé leszámlázni, aki köteles azt maradéktalanul megtéríteni.

## **9. Szerződésben nem szabályozott kérdések kezelése, a felek közötti jogviták intézése**

Felek megállapodnak abban, hogy a szerződésben nem szabályozott kérdésekben a GET, illetőleg az ahhoz kapcsolódó jogszabályok, az Elosztó Földgázelosztási Üzletszabályzata, valamint a Polgári Törvénykönyvről szóló 2013. évi V. törvény rendelkezéseit rendelik alkalmazni. Felek a szerződésből származó vitáikat elsősorban tárgyalásos úton kívánják rendezni, esetleges jogvita esetére alávetik magukat az Elosztó székhelye szerinti – pertárgyértéktől függően – járásbíróság vagy törvényszék kizárólagos illetékességének.

Kelt: ....., 201... ..

PST kód:..... ÜP:..... Nyilv.szám:.....

**ELOSZTÓI CSATLAKOZÁSI SZERZŐDÉS**

(kapacitás növelés esetén a 11/2016. (XI.14.) MEKH rendelet 1. § (2) bek. 4. pontja szerint)

amely létrejött egyrészről

Név:	Cégnév:
.....	.....
Születési név:	Cégjegyzékszám:
.....	.....
Születési hely, idő:	Adóigazgatási azonosító:
.....	.....
Anyja születési neve:	Telefon/fax:
.....	.....
Személyi igazolvány száma:	Számlavezető:
.....	.....
Telefon*:	Pénzforgalmi jelzőszám:
.....	.....
Lakcím:	Székhely:
.....	.....
Levelezési cím:	Levelezési cím:
.....	.....

---

\* gázigénylő önkéntes közlése és hozzájárulása alapján kezelt adat

mint a felhasználási hely tulajdonosa vagy a vele kötött szerződés alapján felhasználó (a továbbiakban: **Gázigénylő**), másrészről

**TIGAZ Földgázelosztó Zártkörűen Működő Részvénytársaság**  
**4200 Hajdúszoboszló, Rákóczi út 184.**

Cégjegyzékszám: Cg. 09-10-000109  
Honlap megnevezése: www.tigaz.hu  
Adóigazgatási azonosító: 11147073-2-09  
Pénzforgalmi jelzőszám: OTP Bank Nyrt. 11738008-20840028

mint földgázelosztói engedélyes (a továbbiakban: **Elosztó**) között az alulírott napon és helyen, az alábbi feltételek mellett:

PST kód:..... ÜP:..... Nyilv.szám:.....

**1. Felhasználási hely adatai, csatlakozási adatok**

Felhasználási hely megnevezése:		
Felhasználási hely címe:		
Felhasználási hely helyrajzi száma:		
Rendelkezésre álló hálózati kapacitás „A” (m <sup>3</sup> /h):		
Új kapacitás igény „B” (m <sup>3</sup> /h):		
Vásárolt összes hálózati kapacitás „A”+„B” (m <sup>3</sup> /h):		
Csatlakozási nyomás (elosztóvezeték nyomásfokozata):		
Csatlakozási pont helye:		
Fogyasztás jellege (aláhúzendó)	lakossági	nem lakossági
Egyéb:		

**2. A csatlakozási díj, fizetési határidő, rendelkezésre állás időpontja**

**Csatlakozási díj:**

A 13/2016. (XII.20.) MEKH rendelet 4. számú mellékletének III. pontja alapján a **gázigénylő** által fizetendő csatlakozási díj összege:

..... Ft + **ÁFA**, azaz ..... Ft + **ÁFA**  
(bruttó: ..... Ft)

**Fizetési határidő:**

**Felek** megállapodnak abban, hogy a csatlakozási díjat a csatlakozási szerződés kézhezvételét követő 30 napon belül a **Gázigénylő** megfizeti az **Elosztó** bankszámlájára.

A befizetési bizonylaton minden esetben fel kell tüntetni a Csatlakozási szerződésen megjelölt PST kódot!

**Rendelkezésre állás időpontja:**

Az 1. pont szerinti vásárolt hálózati kapacitás rendelkezésre állásának időpontja: Amennyiben a csatlakozási szerződés - az Általános Szerződési Feltételek 2. pontjában szabályozottak szerint - hatályba lép, az **Elosztó** vállalja, hogy a szerződés hatályba lépését követő napon biztosítja a **Gázigénylő** részére a vásárolt hálózati kapacitást.

**3. A csatlakozáshoz szükséges műszaki paraméterek**

Az kapacitás növelés vezetéképítés nélkül valósítható meg.

A beépítendő gázmérő és a kapcsolódó berendezések (korrektor, távadat-átvitel, stb.) műszaki jellemzőit a fogyasztói rendszer gázellátási tervének kell tartalmaznia.

A gázmérő műszaki paramétereit a tervezőnek a TIGÁZ Zrt. operatív mérési csoportjával kell egyeztetnie, és az egyeztetés eredményét rögzítő formajegyzőkönyvet a tervhez kell mellékelnie, amennyiben a beépítésre kerülő gázfogyasztó készülékek összesített névleges kapacitása a 20 m<sup>3</sup>/órát meghaladja.

A nyomásszabályozó kiválasztásánál figyelembe kell venni az elosztóhálózat minimális nyomásértékét, melyet Elosztó Üzletszabályzata tartalmaz.

PST kód:..... ÜP:..... Nyilv.szám:.....

#### 4. Gázmérő, nyomásszabályozó tulajdonjoga

A gázmérőt ..... biztosítja, a berendezés az ő tulajdonát képezi.

*Lakossági fogyasztók* esetében a **nyomásszabályozót** a Földgázelosztó biztosítja, az a Földgázelosztó tulajdonát képezi.

*Egyetemes szolgáltatásra jogosult nem lakossági felhasználóknál* a nyomásszabályozót vagy a **Gázigénylő** biztosítja, vagy legfeljebb 40 m<sup>3</sup>/h vásárolt kapacitásig – a **Gázigénylő** igénye alapján - az **Elosztó** bocsátja azt a **Gázigénylő** rendelkezésére, térítés ellenében.

*Egyetemes szolgáltatásra nem jogosult felhasználóknál* a nyomásszabályozót vagy a **Gázigénylő** biztosítja, vagy legfeljebb 40 m<sup>3</sup>/h összes vásárolt kapacitásig – a **Gázigénylő** igénye alapján - az **Elosztó** bocsátja azt a **Gázigénylő** rendelkezésére, térítés ellenében.

*Egyetemes szolgáltatásra nem jogosult felhasználóknál* 40 m<sup>3</sup>/h összes vásárolt kapacitás felett a nyomásszabályozót minden esetben a **Gázigénylő** biztosítja, ennek biztosítására vonatkozóan az **Elosztónak** nem áll fenn kötelezettsége.

Amennyiben a **Gázigénylő** biztosítja a nyomásszabályozót, annak karbantartásáért ő felel.

#### 5. Egyéb rendelkezések

Gázigénylő kijelenti, hogy a Földgázelosztó, mint adatkezelő földgáz elosztási tevékenységével kapcsolatos Adatkezelési Tájékoztatóját, valamint a hatályos Földgázelosztási Üzletszabályzatának 3. b) pontjában foglalt adatvédelmi előírásait megismerte, és azokat a jelen szerződés aláírásával kifejezetten elfogadja. A Gázigénylő kifejezetten hozzájárul ahhoz, hogy – a jelen szerződés teljesítése érdekében kezelt személyes adatain túlmenően - a Földgázelosztó a kapcsolattartásra vonatkozó személyes adatait (pl. telefonszám) az ott megjelölt célokból kezelje.

Gázigénylő a fentiek szerinti hozzájárulását az Adatkezelési Tájékoztató és a Földgázelosztási Üzletszabályzat 3. b) pontjában foglaltak szerint bármikor visszavonhatja.

A jelen szerződésben nem szabályozott kérdésekben az Általános Szerződési Feltételek és az **Elosztó** Üzletszabályzatának rendelkezéseit továbbá a GET, Ptk. és további vonatkozó jogszabályok rendelkezéseit kell megfelelően alkalmazni.

A **Gázigénylő** a csatlakozási díj összegét, és egyéb feltételeit elfogadja és jelen szerződés aláírásával felkéri **Elosztót** a földgázelosztási feladatok ellátására. Hozzájárul, hogy az **Elosztó** a működési engedélyét az 1. pont szerinti felhasználási helyre kiterjessze.

**Gázigénylő** jelen csatlakozási szerződés aláírásával kijelenti, hogy az **Elosztó** által alkalmazott Általános Szerződési Feltételeket megismerte és elfogadta.

PST kód:..... ÜP:..... Nyilv.szám:.....

A jelen csatlakozási szerződés a 8/2016. (X.13.), a 11/2016. (XI.14.), valamint a 13/2016. (XII.20.) MEKH rendeletek előírásainak figyelembe vételével készült.

Kelt: ....., 20.. .....

Kelt: ....., 20.. .....

.....  
**Elosztó**  
TIGÁZ Zrt.

.....  
**Gázigénylő**

Mellékletek:

1. Általános Szerződési feltételek

PST kód:..... ÜP:..... Nyilv.szám:.....

## **Általános Szerződési Feltételek (Elosztói Csatlakozási Szerződéshez)**

### **1. A szerződés tárgya**

A gázigénylő szándéka a szerződés 1. pontja szerinti Felhasználási helyen vezetékes földgáz üzemű berendezések működtetése (vagy többlet kapacitás igénybe vétele). A gázigénylő a működtetéshez szükséges kapacitásigényt megfelelő módon az Elosztónak bejelentette.

Az Elosztó a gázigénylő részére a bejelentett Felhasználási hely gázellátásához szükséges földgáz elosztását biztosítani kívánja, arra figyelemmel, hogy a Magyar Energetikai és Közmű-szabályozási Hivataltól elosztói engedéllyel rendelkezik, illetve elosztói engedélyét a Felhasználási helyre kiterjeszti.

Szerződő felek kölcsönösen megállapodnak és rögzítik, hogy a gázigénylő csak és kizárólag a GET-ben (a földgázellátásról szóló 2008. évi XL. törvény), Vhr -ben (a földgázellátásról szóló törvény egyes rendelkezéseinek végrehajtásáról szóló 19/2009 (I.30.) Korm. rendelet), egyéb vonatkozó jogszabályokban, az Elosztó Földgázelosztási Üzletszabályzatában és az elosztói csatlakozási szerződésben meghatározott valamennyi feltétel teljesülésével, illetőleg teljesítésével csatlakozhat az Elosztó elosztóhálózatához vagy juthat többlet kapacitáshoz. Amennyiben a szerződésben foglalt feltételek maradéktalanul teljesülnek, az Elosztó köteles biztosítani a gázigénylőnek az elosztóhálózatra történő rácsatlakozását, vagy többlet kapacitás igényének kielégítését.

A Csatlakozási szerződés hatálybalépéséig, az Elosztó a kapacitásigény – vagy többlet kapacitásigény - kielégítéséhez szükséges műszaki fejlesztéseket nem kezdi meg.

### **2. Szerződéses ajánlat érvényességi ideje és az elosztói csatlakozási szerződés hatálybalépése**

A szerződés a felek aláírásával, és a gázigénylő által aláírt szerződés Elosztóhoz történő visszaérkezésével, valamint a csatlakozási szerződés 2. pontjában szereplő csatlakozási díj megfizetésével lép hatályba. Amennyiben a csatlakozási szerződést annak kézhezvételétől számított 30 napon belül a gázigénylő (vagy képviselője) aláírva nem küldi vissza, vagy a szerződés szerinti csatlakozási díjat nem fizeti meg, az Elosztó ajánlati kötöttsége megszűnik.

### **3. A csatlakozás és feltételei**

A csatlakozáshoz szükséges csatlakozó és fogyasztói vezeték létesítése a gázigénylő kötelezettsége. A vezetékek és a felhasználói berendezés létesítéséhez szükséges valamennyi hatósági-, és szakhatósági engedély beszerzése, valamint az abban foglaltak betartása a gázigénylő kötelezettsége, melynek elmulasztásából eredő károkért gázigénylő felel.

A csatlakozó vezeték és a felhasználói berendezés létesítéséhez szükséges tulajdonosi és egyéb polgári jogi hozzájárulások beszerzése (pl. csatlakozó vezeték elhelyezésére idegen ingatlanon kerül sor, vagy a gázigénylő és a felhasználási hely befogadására szolgáló ingatlan tulajdonosának személye eltér), valamint az ezzel kapcsolatos esetleges kártalanítás megfizetése a gázigénylő kötelezettsége, melynek elmulasztásából eredő károkért a gázigénylő felel.



PST kód:..... ÜP:..... Nyilv.szám:.....

Szerződő felek rögzítik, hogy amennyiben a kapacitásigény/többlet kapacitás igény kielégítéséhez gázelosztó/leágazó elosztó vezeték kiépítése szükséges, az Elosztó annak megvalósítását a szerződés szerint abban az esetben biztosítja, ha a csatlakozási szerződést a gázigénylő a 2. pontban rögzítettek szerint, aláírva, határidőre visszaküldi, illetve teljesültek a szerződésben, illetve a jogszabályokban foglalt további feltételek. Az elosztó rendszerre történő csatlakozáshoz szükséges hatósági engedélyek, és más feltételek biztosítása érdekében az Elosztó jár el. A szerződésben rögzített rendelkezésre állás időpontja a jogszabályi előírások alapján módosulhat, illetve a szerződés akár meg is hiúsulhat – különösen a kapacitásigény biztosításához szükséges hatósági engedélyek-, vagy az ingatlan tulajdonosi hozzájárulások hiánya miatt – amennyiben az Elosztó a bekapcsoláshoz szükséges gázvezeték megépítését nem tudja megkezdeni, illetve befejezni.

#### **4. A fogyasztás megkezdésének feltételei**

Szerződő felek egyező akarattal megállapítják és rögzítik, hogy a gázigénylő csak abban az esetben kezdheti meg a földgázfelhasználást, amennyiben a gázigénylő az egyetemes szolgáltatóval vagy a földgázkereskedővel szolgáltatási- és a földgázelosztóval elosztóhálózat-használati szerződést kötött, és a fogyasztói rendszert az Elosztó műszaki-biztonsági szempontból felülvizsgálta és alkalmasnak minősítette. Továbbá a szerződő felek megállapodnak abban is, hogy a fenti feltételek teljesülését követően a felhasználási helyen a fogyasztásmérő berendezés felszerelésének (felhasználási hely bekapcsolásának) feltétele, hogy a felhasználó írásban jelezze a bekapcsolásra, üzembe helyezésre vonatkozó szándékát. Emellett – vezetéképítéssel kielégíthető kapacitásigény/többlet kapacitás igény esetén - további feltétel a földgázfelhasználáshoz szükséges elosztó-, illetve leágazó vezeték szakasz üzembe helyezése.

#### **5. A csatlakozási jog tartalma**

Felek rögzíteni rendelik, hogy a szerződés hatálybalépésével a gázigénylő az adott felhasználási hely vonatkozásában jogosultságot szerez az Elosztó rendszeréhez történő csatlakozásra. Elosztó a szerződést- vezetéképítéssel kielégíthető kapacitásigény/többlet kapacitás igény esetén – az adott felhasználási hely csatlakoztatásához szükséges gázelosztó/leágazó elosztó vezeték üzembe helyezésével teljesíti.

A hatályos szerződés alapján Elosztó biztosítja az adott felhasználási helyre a jelen szerződésben rögzített vásárolt kapacitást.

Ha az adott felhasználási helyhez kapcsolódó kapacitásigény növelése szükséges, úgy a gázigénylő köteles a többlet kapacitásigény után járó csatlakozási díjat megfizetni.

A hatályos szerződés az adott felhasználási hely elosztórendszerre történő csatlakozásának lehetőségét teremti meg, függetlenül a gázigénylő személyétől. A gázigénylő személyében történő változás esetén - változatlan kapacitásigény mellett - az Elosztó változatlan feltételekkel biztosítja az elosztórendszerre történő csatlakozás lehetőségét.

#### **6. Szerződésszegés**

##### **Elosztó szerződésszegésének minősül:**

Amennyiben a gázigénylő a bekapcsoláshoz szükséges valamennyi feltételt maradéktalanul teljesített, azonban - az Elosztónak felróható okból - az adott

PST kód:..... ÜP:..... Nyilv.szám:.....

Felhasználási hely csatlakozásához szükséges elosztó/leágazó elosztó vezeték rendszer nem kerül határidőre üzembe helyezésre, az Elosztó szerződésszegést követ el.

(A kötbér mértékét az Elosztó Üzletszabályzatának 8. számú melléklete tartalmazza.) A gázigénylő kötbért meghaladó kárának megtérítésére a kártérítés szabályai irányadóak.

Egyik fél sem felelős a jelen szerződés szerinti kötelezettségeinek nem szerződésszerű teljesítéséért, a teljesítés késedelméért, vagy nem teljesítéséért, ha a mulasztás vis maior következménye.

Azon fél, akinek érdekkörében a vis maior bekövetkezik, köteles a vis maior tényéről, okáról és várható időtartamáról a másik felet ajánlott levélben (ha ez nem lehetséges, bármely egyéb módon) haladéktalanul értesíteni. Az értesítést elmulasztó fél az ebből eredő károkért korlátozás nélkül felel.

## **7. A szerződés módosítása**

A szerződés a 3. pontban foglaltak kivételével csak és kizárólag írásban, mindkét fél közös megegyezésével módosítható. A módosítás történhet különösen a kapacitásigény megváltozása, vagy előre nem látható körülmények bekövetkezése esetén, illetőleg egyéb okokból is.

## **8. A szerződés megszüntetése**

Az Elosztó jogosult az ÁSZF 2. pontjában foglaltakon túl a szerződéstől egyoldalú nyilatkozatával elállni, abban az esetben, ha:

- a csatlakozásnak műszaki akadálya van,
- a csatlakozás jogszabályba ütközik,
- a gázigénylő a csatlakozás külön jogszabályban meghatározott feltételeit nem vállalja,
- az igény kielégítését külön jogszabályban meghatározott hatósági engedély hiánya akadályozza.

Felek írásban egy okiratba foglaltan, közös megegyezéssel jogosultak a szerződést megszüntetni, annak Elosztó részéről történő teljesítését megelőzően.

A hatályba lépett szerződéstől gázigénylő jogosult egyoldalú nyilatkozatával írásban elállni, annak Elosztó részéről történő teljesítését megelőzően. A gázigénylő elállása esetén Elosztó jogosult az addig felmerült összes költségének megtérítésére és ezen összeget jogosult a gázigénylő felé leszámlázni, aki köteles azt maradéktalanul megtéríteni.

## **9. Szerződésben nem szabályozott kérdések kezelése, a felek közötti jogviták intézése**

Felek megállapodnak abban, hogy a szerződésben nem szabályozott kérdésekben a GET, illetőleg az ahhoz kapcsolódó jogszabályok, az Elosztó Földgázelosztási Üzletszabályzata, valamint a Polgári Törvénykönyvről szóló 2013. évi V. törvény rendelkezéseit rendelik alkalmazni. Felek a szerződésből származó vitáikat elsősorban tárgyalásos úton kívánják rendezni, esetleges jogvita esetére alávetik magukat az Elosztó székhelye szerinti – pertárgyértéktől függően – járásbíróság vagy törvényszék kizárólagos illetékességének.

PST kód:..... ÜP:..... Nyilv.szám:.....

Kelt: ....., 201... ..

PST kód:..... ÜP:..... Nyilv.szám:.....

**ELOSZTÓI CSATLAKOZÁSI SZERZŐDÉS**

(leágazó elosztó vezeték építésekor egyetemes szolgáltatásra jogosult felhasználó esetén a 11/2016. (XI.14.) MEKH rendelet 1. § (2) bek. 1. pontja szerint)

amely létrejött egyrészről

Név:	Cégnév:
.....	.....
Születési név:	Céjjegyzékszám:
.....	.....
Születési hely, idő:	Adóigazgatási azonosító:
.....	.....
Anyja születési neve:	Telefon/fax:
.....	.....
Személyi igazolvány száma:	Számlavezető:
.....	.....
Telefon*:	Pénzforgalmi jelzőszám:
.....	.....
Lakcím:	Székhely:
.....	.....
Levelezési cím:	Levelezési cím:
.....	.....

\* *gázigénylő önkéntes közlése és hozzájárulása alapján kezelt adat*  
mint a felhasználási hely tulajdonosa vagy a vele kötött szerződés alapján a leendő felhasználó (a továbbiakban: **Gázigénylő**), másrészről

**TIGAZ Földgázelosztó Zártkörűen Működő Részvénytársaság**  
**4200 Hajdúszoboszló, Rákóczi út 184.**

Céjjegyzékszám: Cg. 09-10-000109  
Honlap megnevezése: www.tigaz.hu  
Adóigazgatási azonosító: 11147073-2-09  
Pénzforgalmi jelzőszám: OTP Bank Nyrt. 11738008-20840028

mint földgázelosztói engedélyes (a továbbiakban: **Elosztó**) között az alulírott napon és helyen, az alábbi feltételek mellett:



PST kód:..... ÜP:..... Nyilv.szám:.....

Amennyiben a kivitelezéshez szükséges tervet a **Gázigénylő** készítteti el, **Elosztót** a fenti határidő csak attól az időponttól köti, amikortól a **Gázigénylő** által készített, jogerős építési engedéllyel rendelkező tervet kézhez kapja.

### 3. A csatlakozáshoz szükséges műszaki paraméterek (szükség szerint külön mellékletben részletezve)

Az elosztóhálózatra történő csatlakozás kb. .... fm ..... leágazó vezeték építésével valósítható meg.

A beépítendő gázmérő és a kapcsolódó berendezések (korrektor, távadat-átvitel, stb.) műszaki jellemzőit a gázellátási tervnek kell tartalmaznia.

A gázmérő műszaki paramétereit a tervezőnek a TIGÁZ Zrt. operatív mérési csoportjával kell egyeztetnie, és az egyeztetés eredményét rögzítő formajegyzőkönyvet a tervhez kell mellékelnie, amennyiben a beépítésre kerülő gázfogyasztó készülékek összesített névleges kapacitása a 20 m<sup>3</sup>/órát meghaladja.

A nyomásszabályozó kiválasztásánál figyelembe kell venni az elosztóhálózat minimális nyomásértékét, melyet Elosztó Üzletszabályzata tartalmaz.

### 4. Gázmérő, nyomásszabályozó tulajdonjoga

A gázmérőt az Elosztó biztosítja, a berendezés az ő tulajdonát képezi.

*Lakossági fogyasztók* esetében a nyomásszabályozót az **Elosztó** biztosítja, az az **Elosztó** tulajdonát képezi.

*Egyetemes szolgáltatásra jogosult nem lakossági felhasználóknál* a nyomásszabályozót vagy a **Gázigénylő** biztosítja, vagy legfeljebb 40 m<sup>3</sup>/h vásárolt kapacitásig – a **Gázigénylő** igénye alapján - az **Elosztó** bocsátja azt a **Gázigénylő** rendelkezésére, térítés ellenében.

Amennyiben a **Gázigénylő** biztosítja a nyomásszabályozót, annak karbantartásáért ő felel.

### 5. Egyéb rendelkezések

Gázigénylő kijelenti, hogy a Földgázelosztó, mint adatkezelő földgáz elosztási tevékenységével kapcsolatos Adatkezelési Tájékoztatóját, valamint a hatályos Földgázelosztási Üzletszabályzatának 3. b) pontjában foglalt adatvédelmi előírásait megismerte, és azokat a jelen szerződés aláírásával kifejezetten elfogadja. A Gázigénylő kifejezetten hozzájárul ahhoz, hogy – a jelen szerződés teljesítése érdekében kezelt személyes adatain túlmenően - a Földgázelosztó a kapcsolattartásra vonatkozó személyes adatait (pl. telefonszám) az ott megjelölt célokból kezelje.

Gázigénylő a fentiek szerinti hozzájárulását az Adatkezelési Tájékoztató és a Földgázelosztási Üzletszabályzat 3. b) pontjában foglaltak szerint bármikor visszavonhatja.

A jelen szerződésben nem szabályozott kérdésekben az Általános Szerződési Feltételek és az Elosztó Üzletszabályzatának rendelkezéseit továbbá a GET, Ptk. és további vonatkozó jogszabályok rendelkezéseit kell megfelelően alkalmazni.

A **Gázigénylő** a csatlakozási díj összegét, és egyéb feltételeit elfogadja és jelen szerződés aláírásával felkéri **Elosztót** a földgázelosztási feladatok ellátására.

PST kód:..... ÜP:..... Nyilv.szám:.....

Hozzájárul, hogy az **Elosztó** a működési engedélyét az 1. pont szerinti felhasználási helyre kiterjessze.

**Gázigénylő** jelen csatlakozási szerződés aláírásával kijelenti, hogy az **Elosztó** által alkalmazott Általános Szerződési Feltételeket megismerte és elfogadta.

A jelen csatlakozási szerződés a 8/2016. (X.13.), a 11/2016. (XI.14.), valamint a 13/2016. (XII.20.) MEKH rendeletek előírásainak figyelembe vételével készült.

Kelt: ....., 20.. .....

Kelt: ..... 20.. .....

.....  
**Elosztó**  
TIGÁZ Zrt.

.....  
**gázigénylő**

Mellékletek:

1. Általános Szerződési feltételek

PST kód:..... ÜP:..... Nyilv.szám:.....

### **Általános Szerződési Feltételek (Elosztói Csatlakozási Szerződéshez)**

#### **1. A szerződés tárgya**

A gázigénylő szándéka a szerződés 1. pontja szerinti Felhasználási helyen vezetékes földgáz üzemű berendezések működtetése (vagy többlet kapacitás igénybe vétele). A leendő vagy már csatlakozott felhasználó a működtetéshez szükséges kapacitásigényt megfelelő módon az Elosztónak bejelentette.

Az Elosztó a gázigénylő részére a bejelentett Felhasználási hely gázellátásához szükséges földgáz elosztását biztosítani kívánja, arra figyelemmel, hogy a Magyar Energetikai és Közmű-szabályozási Hivataltól elosztói engedéllyel rendelkezik, illetve elosztói engedélyét a Felhasználási helyre kiterjeszti.

Szerződő felek kölcsönösen megállapodnak és rögzítik, hogy a gázigénylő csak és kizárólag a GET-ben (a földgázellátásról szóló 2008. évi XL. törvény), Vhr-ben (a földgázellátásról szóló törvény egyes rendelkezéseinek végrehajtásáról szóló 19/2009 (I.30.) Korm. rendelet), egyéb vonatkozó jogszabályokban, az Elosztó Földgázelosztási Üzletszabályzatában és az elosztói csatlakozási szerződésben meghatározott valamennyi feltétel teljesülésével, illetőleg teljesítésével csatlakozhat az Elosztó elosztóhálózatához vagy juthat többlet kapacitáshoz. Amennyiben a szerződésben foglalt feltételek maradéktalanul teljesülnek, az Elosztó köteles biztosítani a gázigénylőnek az elosztóhálózatra történő rácsatlakozását, vagy többlet kapacitás igényének kielégítését.

A Csatlakozási szerződés hatálybalépéséig, az Elosztó a kapacitásigény – vagy többlet kapacitásigény - kielégítéséhez szükséges műszaki fejlesztéseket nem kezdi meg.

#### **2. Szerződéses ajánlat érvényességi ideje és az elosztói csatlakozási szerződés hatálybalépése**

A szerződés a felek aláírásával, és a gázigénylő által aláírt szerződés Elosztóhoz történő visszaérkezésével, valamint a csatlakozási szerződés 2. pontjában szereplő csatlakozási díj megfizetésével lép hatályba. Amennyiben a csatlakozási szerződést annak kézhezvételétől számított 30 napon belül a gázigénylő (vagy képviselője) aláírva nem küldi vissza, vagy a szerződés szerinti csatlakozási díjat nem fizeti meg, az Elosztó ajánlati kötöttsége megszűnik.

#### **3. A csatlakozás feltételei**

A csatlakozáshoz szükséges csatlakozó és fogyasztói vezeték létesítése a gázigénylő kötelezettsége. A vezetékek és a felhasználói berendezés létesítéséhez szükséges valamennyi hatósági-, és szakhatósági engedély beszerzése, valamint az abban foglaltak betartása a gázigénylő kötelezettsége, melynek elmulasztásából eredő károkért gázigénylő felel.

A csatlakozó vezeték és a felhasználói berendezés létesítéséhez szükséges tulajdonosi és egyéb polgári jogi hozzájárulások beszerzése (pl. csatlakozó vezeték elhelyezésére idegen ingatlanon kerül sor, vagy a gázigénylő és a felhasználási hely befogadására szolgáló ingatlan tulajdonosának személye eltér), valamint az ezzel kapcsolatos esetleges kártalanítás megfizetése a gázigénylő kötelezettsége, melynek elmulasztásából eredő károkért a gázigénylő felel.



PST kód:..... ÜP:..... Nyilv.szám:.....

Szerződő felek rögzítik, hogy amennyiben a kapacitásigény/többlet kapacitás igény kielégítéséhez gázelosztó/leágazó elosztó vezeték kiépítése szükséges, az Elosztó annak megvalósítását a szerződés szerint abban az esetben biztosítja, ha a csatlakozási szerződést a gázigénylő a 2. pontban rögzítettek szerint, aláírva, határidőre visszaküldi, illetve teljesültek a szerződésben, illetve a jogszabályokban foglalt további feltételek. Az elosztó rendszerre történő csatlakozáshoz szükséges hatósági engedélyek, és más feltételek biztosítása érdekében az Elosztó jár el. A szerződésben rögzített rendelkezésre állás időpontja a jogszabályi előírások alapján módosulhat, illetve a szerződés akár meg is hiúsulhat – különösen a kapacitásigény biztosításához szükséges hatósági engedélyek-, vagy az ingatlantulajdonosi hozzájárulások hiánya miatt – amennyiben az Elosztó a bekapcsoláshoz szükséges gázvezeték megépítését nem tudja megkezdeni, illetve befejezni.

#### **4. A fogyasztás megkezdésének feltételei**

Szerződő felek egyező akarattal megállapítják és rögzítik, hogy a gázigénylő csak abban az esetben kezdheti meg a földgázfelhasználást, amennyiben a gázigénylő az egyetemes szolgáltatóval vagy a földgázkereskedővel szolgáltatási- és a földgázelosztóval elosztóhálózat-használati szerződést kötött, és a fogyasztói rendszert az Elosztó műszaki-biztonsági szempontból felülvizsgálta és alkalmasnak minősítette. Továbbá a szerződő felek megállapodnak abban is, hogy a fenti feltételek teljesülését követően a felhasználási helyen a fogyasztásmérő berendezés felszerelésének (felhasználási hely bekapcsolásának) feltétele, hogy a felhasználó írásban jelezze a bekapcsolásra, üzembe helyezésre vonatkozó szándékát. Emellett – vezetéképítéssel kielégíthető kapacitásigény/többlet kapacitás igény esetén - további feltétel a földgázfelhasználáshoz szükséges elosztó-, illetve leágazó vezetékszakas üzembe helyezése.

#### **5. A csatlakozási jog tartalma**

Felek rögzíteni rendelik, hogy a szerződés hatálybalépésével a gázigénylő az adott felhasználási hely vonatkozásában jogosultságot szerez az Elosztó rendszeréhez történő csatlakozásra. Elosztó a szerződést- vezetéképítéssel kielégíthető kapacitásigény/többlet kapacitás igény esetén - az adott felhasználási hely csatlakoztatásához szükséges gázelosztó/leágazó elosztó vezeték üzembe helyezésével teljesíti.

A hatályos szerződés alapján Elosztó biztosítja az adott felhasználási helyre a jelen szerződésben rögzített vásárolt kapacitást.

Ha az adott felhasználási helyhez kapcsolódó kapacitásigény növelése szükséges, úgy a gázigénylő köteles a többlet kapacitásigény után járó csatlakozási díjat megfizetni.

A hatályos szerződés az adott felhasználási hely elosztórendszerre történő csatlakozásának lehetőségét teremti meg, függetlenül a gázigénylő személyétől. A gázigénylő személyében történő változás esetén - változatlan kapacitásigény mellett - az Elosztó változatlan feltételekkel biztosítja az elosztórendszerre történő csatlakozás lehetőségét.

#### **6. Szerződésszegés**

##### **Elosztó szerződésszegésének minősül:**

Amennyiben a gázigénylő a bekapcsoláshoz szükséges valamennyi feltételt maradéktalanul teljesített, azonban - az Elosztónak felróható okból - az adott

PST kód:..... ÜP:..... Nyilv.szám:.....

Felhasználási hely csatlakozásához szükséges elosztó/leágazó elosztó vezeték rendszer nem kerül határidőre üzembe helyezésre, az Elosztó szerződésszegést követ el.

(A kötbér mértékét az Elosztó Üzletszabályzatának 8. számú melléklete tartalmazza.)

A gázigénylő kötbért meghaladó kárának megtérítésére a kártérítés szabályai irányadóak.

Egyik fél sem felelős a jelen szerződés szerinti kötelezettségeinek nem szerződésszerű teljesítéséért, a teljesítés késedelméért, vagy nem teljesítéséért, ha a mulasztás vis maior következménye.

Azon fél, akinek érdekkörében a vis maior bekövetkezik, köteles a vis maior tényéről, okáról és várható időtartamáról a másik felet ajánlott levélben (ha ez nem lehetséges, bármely egyéb módon) haladéktalanul értesíteni. Az értesítést elmulasztó fél az ebből eredő károkért korlátozás nélkül felel.

## **7. A szerződés módosítása**

A szerződés a 3. pontban foglaltak kivételével csak és kizárólag írásban, mindkét fél közös megegyezésével módosítható. A módosítás történhet különösen a kapacitásigény megváltozása, vagy előre nem látható körülmények bekövetkezése esetén, illetőleg egyéb okokból is.

## **8. A szerződés megszüntetése**

Az Elosztó jogosult az ÁSZF 2. pontjában foglaltakon túl a szerződéstől egyoldalú nyilatkozatával elállni, abban az esetben, ha:

- a csatlakozásnak műszaki akadálya van,
- a csatlakozás jogszabályba ütközik,
- a gázigénylő a csatlakozás külön jogszabályban meghatározott feltételeit nem vállalja,
- az igény kielégítését külön jogszabályban meghatározott hatósági engedély hiánya akadályozza.

Felek írásban egy okiratba foglaltan, közös megegyezéssel jogosultak a szerződést megszüntetni, annak Elosztó részéről történő teljesítését megelőzően.

A hatályba lépett szerződéstől gázigénylő jogosult egyoldalú nyilatkozatával írásban elállni, annak Elosztó részéről történő teljesítését megelőzően. A gázigénylő elállása esetén Elosztó jogosult az addig felmerült összes költségének megtérítésére és ezen összeget jogosult a gázigénylő felé leszámlázni, aki köteles azt maradéktalanul megtéríteni.

## **9. Szerződésben nem szabályozott kérdések kezelése, a felek közötti jogviták intézése**

Felek megállapodnak abban, hogy a szerződésben nem szabályozott kérdésekben a GET, illetőleg az ahhoz kapcsolódó jogszabályok, az Elosztó Földgázelosztási Üzletszabályzata, valamint a Polgári Törvénykönyvről szóló 2013. évi V. törvény rendelkezéseit rendelik alkalmazni.

Felek a szerződésből származó vitáikat elsősorban tárgyalásos úton kívánják rendezni, esetleges jogvita esetére alávetik magukat az Elosztó székhelye szerinti – pertárgyértéktől függően – járásbíróság vagy törvényszék kizárólagos illetékességének.

Kelt: ....., 201.. ..

PST kód:..... ÜP:..... Nyilv.szám:.....

PST kód:..... ÜP:..... Nyilv.szám:.....

**ELOSZTÓI CSATLAKOZÁSI SZERZŐDÉS**

(LEÁGAZÓ ELOSZTÓ VEZETÉK ÉPÍTÉSEKOR EGYETEMES SZOLGÁLTATÁSRA JOGOSULT FELHASZNÁLÓ ESETÉN A GET. 108. § (7) BEKEZDÉSE ÉS A 11/2016. (XI.14.) MEKH RENDELET 1. § (2) BEK. 1. PONTJA SZERINT)

amely létrejött egyrészről

Név:	Cégnév:
.....	.....
Születési név:	Céggjegyzékszám:
.....	.....
Születési hely, idő:	Adóigazgatási azonosító:
.....	.....
Anyja születési neve:	Telefon/fax:
.....	.....
Személyi igazolvány száma:	Számlavezető:
.....	.....
Telefon*:	Pénzforgalmi jelzőszám:
.....	.....
Lakcím:	Székhely:
.....	.....
Levelezési cím:	Levelezési cím:
.....	.....

\* *gázigénylő önkéntes közlése és hozzájárulása alapján kezelt adat*  
mint a felhasználási hely tulajdonosa vagy a vele kötött szerződés alapján a leendő felhasználó (a továbbiakban: **Gázigénylő**), másrészről

**TIGAZ Földgázelosztó Zártkörűen Működő Részvénytársaság**  
**4200 Hajdúszoboszló, Rákóczi út 184.**

Céggjegyzékszám: Cg. 09-10-000109  
Honlap megnevezése: www.tigaz.hu  
Adóigazgatási azonosító: 11147073-2-09  
Pénzforgalmi jelzőszám: OTP Bank Nyrt. 11738008-20840028

mint földgázelosztói engedélyes (a továbbiakban: **Elosztó**) között az alulírott napon és helyen, az alábbi feltételek mellett:

PST kód:..... ÜP:..... Nyilv.szám:.....

**1. Felhasználási hely adatai, csatlakozási adatok**

Felhasználási hely megnevezése:		
Felhasználási hely címe:		
Felhasználási hely helyrajzi száma:		
Rendelkezésre álló hálózati kapacitás (m <sup>3</sup> /h) „A”:		
Új kapacitás igény (m <sup>3</sup> /h) „B”:		
Vásárolt összes hálózati kapacitás (m <sup>3</sup> /h) „A+B”:		
Csatlakozási nyomás (elosztóvezeték nyomásfokozata): .....		
Csatlakozási pont helye:		
Fogyasztás jellege (aláhúzendő):	lakossági	nem lakossági
Egyéb:		

**2. A csatlakozási díj, fizetési határidő, rendelkezésre állás időpontja**

**Elosztó** tájékoztatja **Gázigénylőt**, hogy a földgázellátásról szóló 2008. évi XL. törvény (továbbiakban: GET.) 108. § (7) bekezdése alapján – a jogszabályi feltételek teljesülése esetén – mentes a csatlakozási díj és minden más, a földgázelosztónak fizetendő díj alól a legfeljebb 4 m<sup>3</sup>/óra névleges teljesítményű fogyasztásmérő beszerelése azzal, hogy ebben az esetben az elosztóvezeték építése 250 méterig díjmentes.

**Csatlakozási díj:**

A 13/2016. (XII.20.) MEKH rendelet 4. számú mellékletének I. a) pontja alapján kerül meghatározásra a csatlakozási díj összege:

A **Gázigénylő** csatlakozási díjat nem fizet, mert a GET.) 108. § (7) bekezdése alapján a csatlakozásra díjmentesen jogosult.

**Rendelkezésre állás időpontja:**

Az 1. pont szerinti vásárolt hálózati kapacitás rendelkezésre állásának időpontja:

A Felek előzetes egyeztetésük alapján közös akarattal megállapodtak, hogy a rendelkezésre állás időpontja:.....év.....hónap.....nap, amennyiben a csatlakozási szerződés - az Általános Szerződési Feltételek 2. pontja szerint – hatályba lép.

A Gázigénylő tudomásul veszi, hogy a fentiek szerint megállapított határidő a GET Vhr. 1. melléklet 3.5. eb) és ec) alpontjai szerint módosulhat. \*

Amennyiben a csatlakozási szerződés - az Általános Szerződési Feltételek 2. pontjában szabályozottak szerint – hatályba lép, az **Elosztó** vállalja, a 19/2009 Korm. rendelet (GET Vhr. 1. melléklet 3.5 e) alpontja szerint biztosítja a **Gázigénylő** részére a vásárolt hálózati kapacitás igénybevételének lehetőségét.\*

\* Az esetnek megfelelő pont alkalmazandó!

Amennyiben a kivitelezéshez szükséges tervet a **Gázigénylő** készítteti el, **Elosztót** a fenti határidő csak attól az időponttól köti, amikortól a **Gázigénylő** által készített, jogerős építési engedéllyel rendelkező tervet kézhez kapja.

PST kód:..... ÜP:..... Nyilv.szám:.....

**3. A csatlakozáshoz szükséges műszaki paraméterek (szükség szerint külön mellékletben részletezve)**

Az elosztóhálózatra történő csatlakozás kb. .... fm ..... leágazó vezeték építésével valósítható meg.

A beépítendő gázmérő és a kapcsolódó berendezések (korrektor, távadat-átvitel, stb.) műszaki jellemzőit a gázellátási tervnek kell tartalmaznia.

A gázmérő műszaki paramétereit a tervezőnek a TIGÁZ Zrt. operatív mérési csoportjával kell egyeztetnie, és az egyeztetés eredményét rögzítő formajegyzőkönyvet a tervhez kell mellékelnie, amennyiben a beépítésre kerülő gázfogyasztó készülékek összesített névleges kapacitása a 20 m<sup>3</sup>/órát meghaladja.

A nyomásszabályozó kiválasztásánál figyelembe kell venni az elosztóhálózat minimális nyomásértékét, melyet Elosztó Üzletszabályzata tartalmaz.

**4. Gázmérő, nyomásszabályozó tulajdonjoga**

A gázmérőt az Elosztó biztosítja, a berendezés az ő tulajdonát képezi.

*Lakossági fogyasztók* esetében a nyomásszabályozót az **Elosztó** biztosítja, az az **Elosztó** tulajdonát képezi.

*Egyetemes szolgáltatásra jogosult nem lakossági felhasználóknál* a nyomásszabályozót vagy a **Gázigénylő** biztosítja, vagy legfeljebb 40 m<sup>3</sup>/h vásárolt kapacitásig – a **Gázigénylő** igénye alapján - az **Elosztó** bocsátja azt a **Gázigénylő** rendelkezésére, térítés ellenében.

Amennyiben a **Gázigénylő** biztosítja a nyomásszabályozót, annak karbantartásáért ő felel.

**5. Egyéb rendelkezések**

Gázigénylő kijelenti, hogy a Földgázelosztó, mint adatkezelő földgáz elosztási tevékenységével kapcsolatos Adatkezelési Tájékoztatóját, valamint a hatályos Földgázelosztási Üzletszabályzatának 3. b) pontjában foglalt adatvédelmi előírásait megismerte, és azokat a jelen szerződés aláírásával kifejezetten elfogadja. A Gázigénylő kifejezetten hozzájárul ahhoz, hogy – a jelen szerződés teljesítése érdekében kezelt személyes adatain túlmenően - a Földgázelosztó a kapcsolattartásra vonatkozó személyes adatait (pl. telefonszám) az ott megjelölt célokból kezelje.

Gázigénylő a fentiek szerinti hozzájárulását az Adatkezelési Tájékoztató és a Földgázelosztási Üzletszabályzat 3. b) pontjában foglaltak szerint bármikor visszavonhatja.

A jelen szerződésben nem szabályozott kérdésekben az Általános Szerződési Feltételek és az Elosztó Üzletszabályzatának rendelkezéseit továbbá a GET, Ptk. és további vonatkozó jogszabályok rendelkezéseit kell megfelelően alkalmazni.

A **Gázigénylő** a csatlakozási díj összegét, és egyéb feltételeit elfogadja és jelen szerződés aláírásával felkéri **Elosztót** a földgázelosztási feladatok ellátására. Hozzájárul, hogy az **Elosztó** a működési engedélyét az 1. pont szerinti felhasználási helyre kiterjessze.

**Gázigénylő** jelen csatlakozási szerződés aláírásával kijelenti, hogy az **Elosztó** által alkalmazott Általános Szerződési Feltételeket megismerte és elfogadta.

PST kód:..... ÜP:..... Nyilv.szám:.....

A jelen csatlakozási szerződés a 8/2016. (X.13.), a 11/2016. (XI.14.), a 13/2016. (XII.20.) MEKH rendeletek, valamint a GET. 108. § (7) bekezdése előírásainak figyelembe vételével készült.

Kelt: ....., 20.. .....

Kelt: ..... 20.. .....

.....  
**Elosztó**  
TIGÁZ Zrt.

.....  
**gázigénylő**

Mellékletek:

1. Általános Szerződési feltételek

PST kód:..... ÜP:..... Nyilv.szám:.....

### **Általános Szerződési Feltételek (Elosztói Csatlakozási Szerződéshez)**

#### **1. A szerződés tárgya**

A gázigénylő szándéka a szerződés 1. pontja szerinti Felhasználási helyen vezetékes földgáz üzemű berendezések működtetése (vagy többlet kapacitás igénybe vétele). A leendő vagy már csatlakozott felhasználó a működtetéshez szükséges kapacitásigényt megfelelő módon az Elosztónak bejelentette.

Az Elosztó a gázigénylő részére a bejelentett Felhasználási hely gázellátásához szükséges földgáz elosztását biztosítani kívánja, arra figyelemmel, hogy a Magyar Energetikai és Közmű-szabályozási Hivataltól elosztói engedéllyel rendelkezik, illetve elosztói engedélyt a Felhasználási helyre kiterjeszti.

Szerződő felek kölcsönösen megállapodnak és rögzítik, hogy a gázigénylő csak és kizárólag a GET-ben (a földgázellátásról szóló 2008. évi XL. törvény), Vhr-ben (a földgázellátásról szóló törvény egyes rendelkezéseinek végrehajtásáról szóló 19/2009 (I.30.) Korm. rendelet), egyéb vonatkozó jogszabályokban, az Elosztó Földgázelosztási Üzletszabályzatában és az elosztói csatlakozási szerződésben meghatározott valamennyi feltétel teljesülésével, illetőleg teljesítésével csatlakozhat az Elosztó elosztóhálózatához vagy juthat többlet kapacitáshoz. Amennyiben a szerződésben foglalt feltételek maradéktalanul teljesülnek, az Elosztó köteles biztosítani a gázigénylőnek az elosztóhálózatra történő rácsatlakozását, vagy többlet kapacitás igényének kielégítését.

A Csatlakozási szerződés hatálybalépéséig, az Elosztó a kapacitásigény – vagy többlet kapacitásigény - kielégítéséhez szükséges műszaki fejlesztéseket nem kezdi meg.

#### **2. Szerződéses ajánlat érvényességi ideje és az elosztói csatlakozási szerződés hatálybalépése**

A szerződés a felek aláírásával, és a gázigénylő által aláírt szerződés Elosztóhoz történő visszaérkezésével lép hatályba. Amennyiben a csatlakozási szerződést annak kézhezvételétől számított 30 napon belül a gázigénylő (vagy képviselője) aláírva nem küldi vissza az Elosztó ajánlati kötöttsége megszűnik.

#### **3. A csatlakozás feltételei**

A csatlakozáshoz szükséges csatlakozó és fogyasztói vezeték létesítése a gázigénylő kötelezettsége. A vezetékek és a felhasználói berendezés létesítéséhez szükséges valamennyi hatósági-, és szakhatósági engedély beszerzése, valamint az abban foglaltak betartása a gázigénylő kötelezettsége, melynek elmulasztásából eredő károkért gázigénylő felel.

A csatlakozó vezeték és a felhasználói berendezés létesítéséhez szükséges tulajdonosi és egyéb polgári jogi hozzájárulások beszerzése (pl. csatlakozó vezeték elhelyezésére idegen ingatlanon kerül sor, vagy a gázigénylő és a felhasználási hely befogadására szolgáló ingatlan tulajdonosának személye eltér), valamint az ezzel kapcsolatos esetleges kártalanítás megfizetése a gázigénylő kötelezettsége, melynek elmulasztásából eredő károkért a gázigénylő felel.

Szerződő felek rögzítik, hogy amennyiben a kapacitásigény/többlet kapacitás igény kielégítéséhez gázelosztó/leágazó elosztó vezeték kiépítése szükséges, az Elosztó annak megvalósítását a szerződés szerint abban az esetben biztosítja, ha a



PST kód:..... ÜP:..... Nyilv.szám:.....

csatlakozási szerződést a gázigénylő a 2. pontban rögzítettek szerint, aláírva, határidőre visszaküldi, illetve teljesültek a szerződésben, illetve a jogszabályokban foglalt további feltételek. Az elosztó rendszerre történő csatlakozáshoz szükséges hatósági engedélyek, és más feltételek biztosítása érdekében az Elosztó jár el. A szerződésben rögzített rendelkezésre állás időpontja a jogszabályi előírások alapján módosulhat, illetve a szerződés akár meg is hiúsulhat – különösen a kapacitásigény biztosításához szükséges hatósági engedélyek-, vagy az ingatlantulajdonosi hozzájárulások hiánya miatt – amennyiben az Elosztó a bekapcsoláshoz szükséges gázvezeték megépítését nem tudja megkezdeni, illetve befejezni.

#### **4. A fogyasztás megkezdésének feltételei**

Szerződő felek egyező akarattal megállapítják és rögzítik, hogy a gázigénylő csak abban az esetben kezdheti meg a földgázfelhasználást, amennyiben a gázigénylő az egyetemes szolgáltatóval vagy a földgázkereskedővel szolgáltatási- és a földgázelosztóval elosztóhálózat-használati szerződést kötött, és a fogyasztói rendszert az Elosztó műszaki-biztonsági szempontból felülvizsgálta és alkalmasnak minősítette. Továbbá a szerződő felek megállapodnak abban is, hogy a fenti feltételek teljesülését követően a felhasználási helyen a fogyasztásmérő berendezés felszerelésének (felhasználási hely bekapcsolásának) feltétele, hogy a felhasználó írásban jelezze a bekapcsolásra, üzembe helyezésre vonatkozó szándékát. Emellett – vezetéképítéssel kielégíthető kapacitásigény/többlet kapacitás igény esetén - további feltétel a földgázfelhasználáshoz szükséges elosztó-, illetve leágazó vezetékszakasz üzembe helyezése.

#### **5. A csatlakozási jog tartalma**

Felek rögzíteni rendelik, hogy a szerződés hatálybalépésével a gázigénylő az adott felhasználási hely vonatkozásában jogosultságot szerez az Elosztó rendszeréhez történő csatlakozásra. Elosztó a szerződést- vezetéképítéssel kielégíthető kapacitásigény/többlet kapacitás igény esetén - az adott felhasználási hely csatlakoztatásához szükséges gázelosztó/leágazó elosztó vezeték üzembe helyezésével teljesíti.

A hatályos szerződés alapján Elosztó biztosítja az adott felhasználási helyre a jelen szerződésben rögzített vásárolt kapacitást.

Ha az adott felhasználási helyhez kapcsolódó kapacitásigény növelése szükséges, úgy a gázigénylő köteles a többlet kapacitásigény után járó csatlakozási díjat megfizetni.

A hatályos szerződés az adott felhasználási hely elosztórendszerre történő csatlakozásának lehetőségét teremti meg, függetlenül a gázigénylő személyétől. A gázigénylő személyében történő változás esetén - változatlan kapacitásigény mellett - az Elosztó változatlan feltételekkel biztosítja az elosztórendszerre történő csatlakozás lehetőségét.

#### **6. Szerződésszegés**

##### **Elosztó szerződésszegésének minősül:**

Amennyiben a gázigénylő a bekapcsoláshoz szükséges valamennyi feltételt maradéktalanul teljesített, azonban - az Elosztónak felróható okból - az adott Felhasználási hely csatlakozásához szükséges elosztó/leágazó elosztó vezeték rendszer nem kerül határidőre üzembe helyezésre, az Elosztó szerződésszegést követ el. (A kötbér mértékét az Elosztó Üzletszabályzatának 8. számú melléklete tartalmazza.)

PST kód:..... ÜP:..... Nyilv.szám:.....

A gázigénylő kötbért meghaladó kárának megtérítésére a kártérítés szabályai irányadóak.

Egyik fél sem felelős a jelen szerződés szerinti kötelezettségeinek nem szerződésszerű teljesítéséért, a teljesítés késedelméért, vagy nem teljesítéséért, ha a mulasztás vis maior következménye.

Azon fél, akinek érdekkörében a vis maior bekövetkezik, köteles a vis maior tényéről, okáról és várható időtartamáról a másik felet ajánlott levélben (ha ez nem lehetséges, bármely egyéb módon) haladéktalanul értesíteni. Az értesítést elmulasztó fél az ebből eredő károkért korlátozás nélkül felel.

## **7. A szerződés módosítása**

A szerződés a 3. pontban foglaltak kivételével csak és kizárólag írásban, mindkét fél közös megegyezésével módosítható. A módosítás történhet különösen a kapacitásigény megváltozása, vagy előre nem látható körülmények bekövetkezése esetén, illetőleg egyéb okokból is.

## **8. A szerződés megszüntetése**

Az Elosztó jogosult az ÁSZF 2. pontjában foglaltakon túl a szerződéstől egyoldalú nyilatkozatával elállni, abban az esetben, ha:

- a csatlakozásnak műszaki akadálya van,
- a csatlakozás jogszabályba ütközik,
- a gázigénylő a csatlakozás külön jogszabályban meghatározott feltételeit nem vállalja,
- az igény kielégítését külön jogszabályban meghatározott hatósági engedély hiánya akadályozza.

Felek írásban egy okiratba foglaltan, közös megegyezéssel jogosultak a szerződést megszüntetni, annak Elosztó részéről történő teljesítését megelőzően.

A hatályba lépett szerződéstől gázigénylő jogosult egyoldalú nyilatkozatával írásban elállni, annak Elosztó részéről történő teljesítését megelőzően. A gázigénylő elállása esetén Elosztó jogosult az addig felmerült összes költségének megtérítésére és ezen összeget jogosult a gázigénylő felé leszámlázni, aki köteles azt maradéktalanul megtéríteni.

## **9. Szerződésben nem szabályozott kérdések kezelése, a felek közötti jogviták intézése**

Felek megállapodnak abban, hogy a szerződésben nem szabályozott kérdésekben a GET, illetőleg az ahhoz kapcsolódó jogszabályok, az Elosztó Földgázelosztási Üzletszabályzata, valamint a Polgári Törvénykönyvről szóló 2013. évi V. törvény rendelkezéseit rendelik alkalmazni.

Felek a szerződésből származó vitáikat elsősorban tárgyalásos úton kívánják rendezni, esetleges jogvita esetére alávetik magukat az Elosztó székhelye szerinti – pertárgyértéktől függően – járásbíróóság vagy törvényszék kizárólagos illetékességének.

Kelt: ....., 201.. .....

PST kód:..... ÜP:..... Nyilv.szám:.....

**ELOSZTÓI CSATLAKOZÁSI SZERZŐDÉS**

(elosztóvezeték és leágazó elosztóvezeték építés esetén  
egyetemes szolgáltatásra nem jogosult felhasználó esetén a 11/2016. (XI.14.) MEKH  
rendelet 1. § (2) bek. 2. b) pontja szerint)

amely létrejött egyrészről

Név:	Cégnév:
.....	.....
Születési név:	Cégjegyzékszám:
.....	.....
Születési hely, idő:	Adóigazgatási azonosító:
.....	.....
Anyja születési neve:	Telefon/fax:
.....	.....
Személyi igazolvány száma:	Számlavezető:
.....	.....
Telefon*:	Pénzforgalmi jelzőszám:
.....	.....
Lakcím:	Székhely:
.....	.....
Levelezési cím:	Levelezési cím:
.....	.....

\* gázigénylő önkéntes közlése és hozzájárulása alapján kezelt adat

mint a felhasználási hely tulajdonosa (a továbbiakban: **Gázigénylő**), másrészről

**TIGAZ Földgázelosztó Zártkörűen Működő Részvénytársaság**  
**4200 Hajdúszoboszló, Rákóczi út 184.**

Cégjegyzékszám:	Cg. 09-10-000109
Honlap megnevezése:	www.tigaz.hu
Adóigazgatási azonosító:	11147073-2-09
Pénzforgalmi jelzőszám:	OTP Bank Rt. 11738008-20840028

mint földgázelosztói engedélyes (a továbbiakban: **Elosztó**) között az alulírott napon és helyen, az alábbi feltételek mellett:



PST kód:..... ÜP:..... Nyilv.szám:.....

### Rendelkezésre állás időpontja:

Az 1. pont szerinti vásárolt hálózati kapacitás rendelkezésre állásának időpontja:

A Felek előzetes egyeztetésük alapján közös akarattal megállapodtak, hogy a rendelkezésre állás időpontja:.....év.....hónap.....nap, amennyiben a csatlakozási szerződés - az Általános Szerződési Feltételek 2. pontja szerint - hatályba lép.

A Gázigénylő tudomásul veszi, hogy a fentiek szerint megállapított határidő a GET Vhr. 1. melléklet 3.5. eb) és ec) alpontjai szerint módosulhat. \*

Amennyiben a csatlakozási szerződés - az Általános Szerződési Feltételek 2. pontjában szabályozottak szerint - hatályba lép, az **Elosztó** vállalja, a 19/2009 Korm. rendelet (GET Vhr. 1. melléklet 3.5 e) alpontja szerint biztosítja a **Gázigénylő** részére a vásárolt hálózati kapacitás igénybevételének lehetőségét. \*

\* Az esetnek megfelelő pont alkalmazandó!

Amennyiben a kivitelezéshez szükséges tervet a **Gázigénylő** készítetteti el, **Elosztót** a fenti határidő csak attól az időponttól köti, amikortól a **Gázigénylő** által készítettett, jogerős építési engedéllyel rendelkező tervet kézhez kapja.

### 3. A csatlakozáshoz szükséges műszaki paraméterek (szükség szerint külön mellékletben részletezve)

Az elosztóhálózatra történő csatlakozás kb. .... fm ..... gázelosztó gerinc vezeték és kb. .... fm ..... leágazó vezeték, vagy kb. .... fm ..... utólagos leágazó elosztóvezeték építésével valósítható meg.

A beépítendő gázmérő és a kapcsolódó berendezések (korrektor, távadat-átvitel, stb.) műszaki jellemzőit a gázellátási tervnek kell tartalmaznia.

A műszaki jellemzőket a tervezőnek a TIGÁZ Zrt. operatív mérési csoportjával kell egyeztetnie, és az egyeztetés eredményét rögzítő formajegyzőkönyvet a tervhez kell mellékelnie.

A nyomásszabályozó kiválasztásánál figyelembe kell venni az elosztóhálózat minimális nyomásértékét, melyet **Elosztó** Üzletszabályzata tartalmaz.

### 4. Gázmérő, nyomásszabályozó tulajdonjoga

A gázmérőt ..... biztosítja, a berendezés az ő tulajdonát képezi.

*Egyetemes szolgáltatásra nem jogosult felhasználóknál a nyomásszabályozót vagy a **Gázigénylő** biztosítja, vagy legfeljebb 40 m<sup>3</sup>/h összes vásárolt kapacitásig – a **Gázigénylő** igénye alapján - az Elosztó bocsátja azt a **Gázigénylő** rendelkezésére, térítés ellenében.*

*Egyetemes szolgáltatásra nem jogosult felhasználóknál 40 m<sup>3</sup>/h összes vásárolt kapacitás felett a nyomásszabályozót minden esetben a **Gázigénylő** biztosítja, ennek biztosítására vonatkozóan az **Elosztónak** nem áll fenn kötelezettsége.*

Amennyiben a **Gázigénylő** biztosítja a nyomásszabályozót, annak karbantartásáért ő felel.

PST kód:..... ÜP:..... Nyilv.szám:.....

## 5. Pénzügyi elszámolás

A Felek a fejlesztés költségéről a Ptk. szerint egymással tételesen elszámolnak a fejlesztés aktiválását követő 90 napon belül.

A fejlesztés aktivált költségét a Felek által a pénzügyi elszámoláskor felvett jegyzőkönyv tartalmazza.

Ennek megfelelően, ha a fejlesztés aktivált költsége kisebb, mint a fejlesztés becsült összege, akkor az Elosztó az aktivált értékkel újraszámolja a fizetendő csatlakozási díjat, valamint a beruházási költség és az újraszámolt csatlakozási díj különbözetét.

Az eredetileg megfizetett és az újraszámolt csatlakozási díj különbözetét, valamint az eredetileg megfizetett fejlesztés becsült összege és az eredetileg megfizetett csatlakozási díj különbözete és az aktivált érték valamint az aktivált érték alapján meghatározott csatlakozási díj különbözete közötti különbséget az elszámolást követő 30 napon belül kamatmentesen visszafizeti a gázigénylő részére.

A Szerződő Feleknek tudomásuk van arról, hogy a kapacitásigény/többlet kapacitás igény kielégítéséhez szükséges - az Elosztó által előzetesen becsült - fejlesztés költségén túl, a megvalósítás során felmerülhetnek a Feleken kívülálló okok miatt előre nem látható többletköltségek is. Az Elosztó a leendő vagy már csatlakozott felhasználónak ezen többletköltségekről külön értesítést küld. Az Elosztó a teljesítés igazolás során megfelelő módon dokumentálja a többletköltségek okát.

Ennek ismeretében a Szerződő felek egyező akarattal rögzítik, hogy a fejlesztés megvalósítása során felmerülő többletköltségeket a gázigénylő az Elosztó részére megfizeti az Elosztó értesítésének kézhezvételétől számított 30 napon belül.

A pénzügyi elszámolást követően a csatlakozási szerződés 2. pontjában foglaltaknál a fejlesztés becsült összege helyett a fejlesztés aktivált összegét kell alkalmazni.

## 6. Visszatérítés

Az **Elosztó** köteles a fejlesztés teljes összege és a csatlakozási díj különbözetének visszafizetését megkezdeni az ingatlan mindenkori tulajdonosa részére, ha a beruházás tervezésekor figyelembe vett kapacitásigény az elosztóvezeték üzembe helyezését követő két egymás utáni gázévben teljes mértékben lekötésre és mindkét gázévben legalább a gázévente tervezett mennyiség is átvételre került, amely vásárolt kapacitás értékeket és mennyiségeket az 1. pont szerinti – a gázigény bejelentés alapján kitöltött – táblázat tartalmazza.

Az **Elosztó** a különbözetet a fenti két gázév eltelte után két gázév alatt kamatmentesen két egyenlő részletben fizeti vissza **az** ingatlan mindenkori tulajdonosa részére, amennyiben a **Felek** ettől eltérően nem állapodnak meg.

## 7. Egyéb rendelkezések

Gázigénylő kijelenti, hogy a Földgázelosztó, mint adatkezelő földgáz elosztási tevékenységével kapcsolatos Adatkezelési Tájékoztatóját, valamint a hatályos Földgázelosztási Üzletszabályzatának 3. b) pontjában foglalt adatvédelmi előírásait megismerte, és azokat a jelen szerződés aláírásával kifejezetten elfogadja. A Gázigénylő kifejezetten hozzájárul ahhoz, hogy – a jelen szerződés teljesítése érdekében kezelt személyes adatain túlmenően - a Földgázelosztó a kapcsolattartásra vonatkozó személyes adatait (pl. telefonszám) az ott megjelölt célokból kezelje.

PST kód:..... ÜP:..... Nyilv.szám:.....

Gázigénylő a fentiek szerinti hozzájárulását az Adatkezelési Tájékoztató és a Földgázelosztási Üzletszabályzat 3. b) pontjában foglaltak szerint bármikor visszavonhatja.

A csatlakozási szerződés 2. pontja tartalmazza a kiszámított csatlakozási díj összegét, valamint külön fizetendő tételként a fejlesztés teljes összege és a csatlakozási díj különbözetének összegét.

A jelen szerződésben nem szabályozott kérdésekben az Általános Szerződési Feltételek és az **Elosztó** Üzletszabályzatának rendelkezéseit továbbá a GET, Ptk. és további vonatkozó jogszabályok rendelkezéseit kell megfelelően alkalmazni.

A **Gázigénylő** a beruházás megkezdése előtt fizetendő összeggel egyetért, továbbá a csatlakozási szerződés egyéb feltételeit elfogadja és jelen szerződés aláírásával felkéri **Elosztót** a földgázelosztási feladatok ellátására. Hozzájárul, hogy az **Elosztó** a működési engedélyét az 1. pont szerinti Felhasználási helyre kiterjessze.

**Gázigénylő** jelen csatlakozási szerződés aláírásával kijelenti, hogy az **Elosztó** által alkalmazott Általános Szerződési Feltételeket megismerte és elfogadta.

A jelen csatlakozási szerződés a 8/2016. (X.13.), a 11/2016. (XI.14.), valamint a 13/2016. (XII.20.) MEKH rendeletek előírásainak figyelembe vételével készült.

Kelt: ....., 20.. .....

Kelt: ..... 20.. .....

.....  
**Elosztó**  
**TIGÁZ Zrt.**

.....  
**Gázigénylő**

Mellékletek:

1. Általános Szerződési feltételek

PST kód:..... ÜP:..... Nyilv.szám:.....

### **Általános Szerződési Feltételek (Elosztói Csatlakozási Szerződéshez)**

#### **1. A szerződés tárgya**

A gázigénylő szándéka a szerződés 1. pontja szerinti felhasználási helyen vezetékes földgáz üzemű berendezések működtetése (vagy többlet kapacitás igénybe vétele). A gázigénylő a működtetéshez szükséges kapacitásigényt megfelelő módon az Elosztónak bejelentette.

Az Elosztó a gázigénylő részére a bejelentett felhasználási hely gázellátásához szükséges földgáz elosztását biztosítani kívánja, arra figyelemmel, hogy Magyar Energetikai és Közmű-szabályozási Hivataltól elosztói engedéllyel rendelkezik, illetve elosztói engedélyét a felhasználási helyre kiterjeszti.

Szerződő felek kölcsönösen megállapodnak és rögzítik, hogy a gázigénylő csak és kizárólag a GET-ben (a gázellátásról szóló 2008. évi XL. törvény), Vhr-ben (a gázellátásról szóló törvény egyes rendelkezéseinek végrehajtásáról szóló 19/2009 (I.30.) Kormányrendelet), egyéb vonatkozó jogszabályokban, az Elosztó Földgázelosztási Üzletszabályzatában és az elosztói csatlakozási szerződésben meghatározott valamennyi feltétel teljesülésével, illetőleg teljesítésével csatlakozhat az Elosztó elosztóhálózatához vagy juthat többlet kapacitásigényhez. Amennyiben a szerződésben foglalt feltételek maradéktalanul teljesülnek, az Elosztó köteles biztosítani a gázigénylő az elosztóhálózatra történő rácsatlakozását (vagy többlet kapacitásigényének kielégítését).

A Csatlakozási szerződés hatálybalépéséig, az Elosztó a kapacitásigény/többlet kapacitásigény kielégítéshez szükséges műszaki fejlesztéseket nem kezdi meg.

#### **2. Szerződéses ajánlat érvényességi ideje és az elosztói csatlakozási szerződés hatálybalépése**

A szerződés a felek aláírásával, és a gázigénylő által aláírt szerződés Elosztóhoz történő visszaérkezésével, valamint a beruházás megkezdése előtt fizetendő összeg maradéktalan megfizetésével (több érintett gázigénylő esetében a meghatározott számban és összegben) lép hatályba. Amennyiben a gázigénylő (vagy megbízottja) a szerződést kézhezvételétől számított 30 napon belül aláírva nem küldi vissza, illetve a beruházás megkezdése előtt fizetendő összeget határidőben nem fizeti meg, az Elosztó ajánlati kötöttsége megszűnik.

#### **3. A csatlakozás időpontja és feltételei**

A csatlakozáshoz szükséges csatlakozó vezeték létesítése a gázigénylő kötelezettsége, mely vezeték és a felhasználói berendezés létesítéséhez szükséges valamennyi hatósági, és szakhatósági engedély beszerzése, valamint az abban foglaltak betartása a gázigénylő kötelezettsége, melynek elmulasztásából eredő károkért gázigénylő felel.

A csatlakozó vezeték és a felhasználói berendezés létesítéséhez szükséges tulajdonosi és egyéb polgári jogi hozzájárulások beszerzése (pl. csatlakozó vezeték elhelyezésére idegen ingatlanon kerül sor, vagy a gázigénylő és a fogyasztási hely befogadására szolgáló ingatlan tulajdonosának személye eltér), valamint az ezzel kapcsolatos esetleges kártalanítás megfizetése a gázigénylő kötelezettsége, melynek elmulasztásából eredő károkért a gázigénylő felel.

Szerződő felek rögzítik, hogy amennyiben a kapacitásigény/többlet kapacitás igény kielégítéséhez gázvezeték/leágazó elosztó kiépítése szükséges, az Elosztó annak



PST kód:..... ÜP:..... Nyilv.szám:.....

megvalósítását a szerződés szerint abban az esetben biztosítja, ha a csatlakozási szerződést a gázigénylő a 2. pontban rögzítettek szerint, aláírva, határidőre visszaküldi, a beruházás megkezdése előtt fizetendő összeget (több érintett gázigénylő esetében a meghatározott számban és összegben) határidőn belül a gázigénylő az Elosztónak hiánytalanul megfizeti, illetve teljesültek a szerződésben illetve a jogszabályokban foglalt további feltételek. Az elosztó rendszerre történő csatlakozáshoz szükséges hatósági engedélyek, és más feltételek biztosítása érdekében az Elosztó jár el.

A szerződésben rögzített rendelkezésre állás időpontja a jogszabályi előírások alapján módosulhat, illetve a szerződés akár meg is hiúsulhat, így különösen a gázigény biztosítását hatósági engedélyek hiányában, vagy az ingatlantulajdonosok hozzájárulásának hiányában az Elosztó a bekapcsoláshoz szükséges gázvezeték/leágazó elosztó megépítését nem tudja megkezdeni, illetve befejezni.

#### **4. A fogyasztás megkezdésének feltételei**

Szerződő felek egyező akaratallal megállapítják és rögzítik, hogy a gázigénylő csak abban az esetben kezdheti meg a földgázfelhasználást, amennyiben a gázigénylő beruházásában megvalósult fogyasztói rendszert az Elosztó műszaki-biztonsági szempontból felülvizsgálta és alkalmasnak minősítette, továbbá a gázigénylő egyetemes szolgáltatóval vagy gázkereskedővel szolgáltatási szerződést kötött.

Továbbá a szerződő felek megállapodnak abban is, hogy a fenti feltételek teljesülését követően a felhasználási helyen a fogyasztásmérő berendezés felszerelésének (felhasználási hely bekapcsolásának) feltétele, hogy a felhasználó írásban jelezze a bekapcsolásra, üzembe helyezésre vonatkozó szándékát. Emellett – vezetéképítéssel kielégíthető kapacitásigény esetén - további feltétel a földgázfelhasználáshoz szükséges elosztó-, illetve leágazó vezetékszakasz üzembe helyezése.

#### **5. A csatlakozási jog tartalma**

Felek rögzíteni rendelik, hogy a szerződésben meghatározott, kiszámított csatlakozási díj összegének, valamint külön fizetendő tételként a fejlesztés teljes összege és a csatlakozási díj különbözetének összegének a gázigénylő általi megfizetésével a gázigénylő az adott Felhasználási hely vonatkozásában jogosultságot szerez az Elosztó rendszeréhez történő csatlakozásra.

Az Elosztó akkor teljesíti a szerződést, amikor az adott Felhasználási hely elosztórendszerre történő csatlakozás lehetőségét biztosító elosztó vezeték rendszert üzembe helyezi. Ettől az üzembe helyezési időponttól számított két egymás utáni gázévben kerül vizsgálatra, hogy a benyújtott kapacitás igénylés szerinti, a beruházás tervezésekor figyelembe vett földgáz kapacitás igény teljes mértékben lekötésre és legalább a gázévente tervezett mennyiség átvételre került-e.

A kiszámított csatlakozási díj összegének, valamint külön fizetendő tételként a fejlesztés teljes összege és a csatlakozási díj különbözetének összegének gázigénylő általi megfizetésével az Elosztó köteles biztosítani az adott felhasználási helyhez kapcsolódó azon gázigény biztosításának lehetőségét, melyre vonatkozóan a kiszámított csatlakozási díj összege, valamint külön fizetendő tételként a fejlesztés teljes összege és a csatlakozási díj különbözetének összege megfizetésre került.

Ha az adott felhasználási helyhez kapcsolódó kapacitásigény növelése szükséges, úgy a gázigénylő köteles a többlet gázigény után járó díjakat megfizetni az Elosztó részére.

PST kód:..... ÜP:..... Nyilv.szám:.....

A kiszámított csatlakozási díj összegének, valamint külön fizetendő tételként a fejlesztés teljes összege és a csatlakozási díj különbözetének összegének megfizetése az adott felhasználási hely elosztórendszerre történő csatlakozás lehetőségét teremti meg, függetlenül a gázigénylő személyétől. A gázigénylő személyében történő változás esetén, változatlan gázigény mellett, az Elosztó változatlan feltételekkel továbbra is biztosítja az elosztórendszerre történő csatlakozás lehetőségét.

## 6. Szerződésszegés

### **Elosztó szerződésszegésének minősül:**

Amennyiben a gázigénylő a bekapcsoláshoz szükséges valamennyi feltételt maradéktalanul teljesíti, különösen a felhasználói berendezést és csatlakozó vezetékét kiépítette, és azt az Elosztó műszaki biztonsági szempontból megfelelőnek minősítette továbbá a gázigénylő a gázkereskedővel szolgáltatási szerződést kötött, azonban az Elosztónak felróható okból az adott Felhasználási hely elosztórendszerre történő csatlakozás lehetőségét biztosító elosztó/leágazó elosztó vezeték rendszer nem kerül határidőben üzembe helyezésre, az Elosztó szerződésszegést követ el.

(A kötbér mértékét az Elosztó Üzletszabályzatának 8. melléklete tartalmazza.)

A gázigénylő kötbért meghaladó kárának megtérítésére a kártérítés szabályai irányadóak.

Egyik fél sem felelős a jelen szerződés szerinti kötelezettségeinek nem szerződészerű teljesítéséért, a teljesítés késedelméért, vagy nem teljesítéséért, ha a mulasztás vis major következménye.

Azon fél, akinek érdekkörében a vis major bekövetkezik, köteles a vis major tényéről, okáról és várható időtartamáról a másik felet ajánlott levélben (ha ez nem lehetséges, bármely egyéb módon) haladéktalanul értesíteni. Az értesítést elmulasztó fél az ebből eredő károkért korlátozás nélkül felel.

## 7. A szerződés módosítása

A szerződés a 3. pontban foglaltak kivételével csak és kizárólag írásban, mindkét fél közös akaratából fakadóan módosítható. A módosítás történhet a kapacitásigény megváltozása, vagy előre nem látható körülmények bekövetkezése esetén, illetőleg egyéb okokból is.

## 8. A szerződés megszüntetése

Az Elosztó jogosult az ÁSZF 2. pontjában foglaltakon túl a szerződéstől egyoldalú nyilatkozatával elállni, abban az esetben, ha:

- a csatlakozásnak műszaki akadálya van,
- a csatlakozás jogszabályba ütközik,
- a kapacitás igényvel jelentkező gázigénylő a kiszámított csatlakozási díj összegének, valamint külön fizetendő tételként a fejlesztés teljes összege és a csatlakozási díj különbözetének összegének megfizetését, valamint a csatlakozás külön jogszabályban meghatározott feltételeit nem vállalja,
- a kapacitásigény kielégítését külön jogszabályban meghatározott hatósági engedély hiánya akadályozza.

Felek írásban egy okiratba foglaltan, közös megegyezéssel jogosultak a szerződést megszüntetni, annak Elosztó részéről történő teljesítését megelőzően.

PST kód:..... ÜP:..... Nyilv.szám:.....

Az érvényessé vált és hatályba lépett szerződést gázigénylő jogosult egyoldalú nyilatkozatával írásban felmondani, annak Elosztó részéről történő teljesítését megelőzően. A gázigénylő részéről történő felmondás esetén Elosztó jogosult és igényt tart az addig felmerült összes költségének megtérítésére és ezen összeget jogosult a befizetett csatlakozási díjból valamint a fejlesztés teljes összege és a csatlakozási díj különbözetének összegéből kompenzálni, illetőleg amennyiben a szerződés szerint megfizetett díj erre nem nyújt fedezetet, jogosult a fennmaradó összeget gázigénylő felé érvényesíteni.

#### **9. Szerződésben nem szabályozott kérdések kezelése, a felek közötti jogviták intézése**

Felek megállapodnak abban, hogy a szerződésben nem szabályozott kérdésekben a földgázellátásról szóló 2008. évi XL. törvény (GET), illetőleg az ahhoz kapcsolódó jogszabályok, az Elosztó Földgázelosztási Üzletszabályzata, valamint a Polgári Törvénykönyvről szóló 2013. évi V. törvény rendelkezéseit rendelik alkalmazni.

Felek a szerződésből származó vitáikat elsősorban tárgyalásos úton kívánják rendezni, esetleges jogvita esetére alávetik magukat az Elosztó székhelye szerinti bíróság kizárólagos illetékességének.

Kelt: ....., 20.. ..

.....

**Gázigénylő**

PST kód:..... ÜP:..... Nyilv.szám:.....

**ELOSZTÓI CSATLAKOZÁSI SZERZŐDÉS**

(rákapcsolás, vagy bekapcsolás - vezeték építés nélküli gázigény kielégítés 2004.01.27. után létesült leágazó elosztóvezetékre való csatlakozás esetén a 11/2016. (XI.14.) MEKH rendelet szerint)

amely létrejött egyrészről

Név:	Cégnév:
.....	.....
Születési név:	Cégjegyzékszám:
.....	.....
Születési hely, idő:	Adóigazgatási azonosító:
.....	.....
Anyja születési neve:	Telefon/fax:
.....	.....
Személyi igazolvány száma:	Számlavezető:
.....	.....
Telefon*:	Pénzforgalmi jelzőszám:
.....	.....
Lakcím:	Székhely:
.....	.....
Levelezési cím:	Levelezési cím:
.....	.....

\* gázigénylő önkéntes közlése és hozzájárulása alapján kezelt adat

mint a felhasználási hely tulajdonosa vagy a vele kötött szerződés alapján leendő felhasználó (a továbbiakban: **Gázigénylő**), másrészről

**TIGAZ Földgázelosztó Zártkörűen Működő Részvénytársaság**  
**4200 Hajdúszoboszló, Rákóczi út 184.**

Cégjegyzékszám:	Cg. 09-10-000109
Honlap megnevezése:	www.tigaz.hu
Adóigazgatási azonosító:	11147073-2-09
Pénzforgalmi jelzőszám:	OTP Bank Nyrt. 11738008-20840028

mint földgázelosztói engedélyes (a továbbiakban: **Elosztó**) között az alulírott napon és helyen, az alábbi feltételek mellett:

PST kód:..... ÜP:..... Nyilv.szám:.....

**1. Felhasználási hely adatai, csatlakozási adatok**

Felhasználási hely megnevezése:		
Felhasználási hely címe:		
Felhasználási hely helyrajzi száma:		
Rendelkezésre álló hálózati kapacitás (m <sup>3</sup> /h) „A”		
Új kapacitás igény (m <sup>3</sup> /h) „B”		
Vásárolt összes hálózati kapacitás (m <sup>3</sup> /h) „A+B”		
Csatlakozási nyomás (elosztóvezeték nyomásfokozata): .....		
Csatlakozási pont helye:		
Fogyasztás jellege (aláhúzendő):	lakossági	nem lakossági
Egyéb:		

**2. A csatlakozási díj, fizetési határidő, rendelkezésre állás időpontja**

**A)\* Rákapcsolás csatlakozási díja:**

Az ingatlan 2004. január 27-e előtt létesült leágazó elosztóvezetékkel rendelkezik.

A **Gázigénylő** rákapcsolás csatlakozási díjat fizet a gázelosztó hálózatra történő rákapcsolódásért. A mérési pontonként fizetendő rákapcsolás csatlakozási díja a 13/2016. (XII.20.) MEKH rendelet 4. számú mellékletének III. pontja szerint 20.000.- Ft + 27% ÁFA= 25.400.- Ft, azaz Huszonötezer-négyszáz Ft.

A szerződésben szereplő mérési pontok száma: ..... db.

Az összesen fizetendő csatlakozási díj:

.....**Ft + ÁFA, azaz ..... Ft + ÁFA**  
**(bruttó:.....Ft)**

A befizetési bizonylaton minden esetben fel kell tüntetni a Csatlakozási szerződésen megjelölt PST kódot!

**B) Csatlakozási díj:**

**B1)\*** Egyetemes szolgáltatásra jogosult felhasználó esetén, ha az ingatlan 2004. január 27-ét követően létesült leágazó elosztóvezetékkel rendelkezik és az ingatlanra még nem fizettek csatlakozási díjat, akkor az bekapcsolásnak minősül és a 13/2016. (XII.20.) MEKH rendelet 4. számú mellékletének I. a) pontjában foglaltak szerint a **Gázigénylő** által fizetendő csatlakozási díj összege:

.....**Ft + ÁFA, azaz ..... Ft + ÁFA**  
**(bruttó: ..... Ft)**

**B2)\*** Egyetemes szolgáltatásra nem jogosult felhasználó esetén, ha az ingatlan 2004. január 27-ét követően létesült leágazó elosztóvezetékkel rendelkezik és az ingatlanra még nem fizettek csatlakozási díjat, akkor 13/2016. (XII.20.) MEKH rendelet 4. számú mellékletének II. pontja szerint a **Gázigénylő** által fizetendő csatlakozási díj összege:

.....**Ft + ÁFA, azaz ..... Ft + ÁFA**  
**(bruttó:.....Ft)**

PST kód:..... ÜP:..... Nyilv.szám:.....

A befizetési bizonylaton minden esetben fel kell tüntetni a Csatlakozási szerződésen megjelölt PST kódot!

**C)\*** Az ingatlan 2004. január 27-ét követően létesült leágazó elosztóvezetékkel rendelkezik. A **Gázigénylő** csatlakozási díjat nem fizet, mert annak megfizetése korábban megtörtént.

\* Az esetnek megfelelő pont alkalmazandó!

#### **Rendelkezésre állás időpontja:**

Amennyiben a csatlakozási szerződés - az Általános Szerződési Feltételek 2. pontjában szabályozottak szerint - hatályba lép, az **Elosztó** vállalja, hogy a hatályba lépését követő naptól biztosítja a **Gázigénylő** részére a vásárolt hálózati kapacitást. Amennyiben a főelzáró kiépítése szükséges, a rendelkezésre állás időpontja a csatlakozási szerződés hatálybalépését követő 30. nap.

#### **Fizetési határidő:**

Felek megállapodnak abban, hogy a csatlakozási díjat a csatlakozási szerződés kézhezvételét követő 30 napon belül a **Gázigénylő(k)** megfizeti(k) az **Elosztó** bankszámlájára. Vita esetén a teljesítés időpontja, a csatlakozási díj (több érintett **Gázigénylő** esetén az utolsó befizetés) **Elosztó** számláján történő jóváírásának időpontja.

A befizetési bizonylaton minden esetben fel kell tüntetni a Csatlakozási szerződésen megjelölt PST kódot!

### **3. A csatlakozáshoz szükséges műszaki paraméterek (szükség szerint külön mellékletben részletezve)**

Az igény kielégítéséhez az Elosztó részéről beruházásra nincs szükség.

A beépítendő gázmérő és a kapcsolódó berendezések (korrektor, távadat-átvitel, stb.) műszaki jellemzőit a gázellátási tervnek kell tartalmaznia.

A gázmérő műszaki paramétereit a tervezőnek a TIGÁZ Zrt. operatív mérési csoportjával kell egyeztetnie, és az egyeztetés eredményét rögzítő formajegyzőkönyvet a tervhez kell mellékelnie, amennyiben a beépítésre kerülő gázfogyasztó készülékek összesített névleges kapacitása a 20 m<sup>3</sup>/órát meghaladja.

A nyomásszabályozó kiválasztásánál figyelembe kell venni az elosztóhálózat minimális nyomásértékét, melyet Elosztó Üzletszabályzata tartalmaz.

### **4. Gázmérő, nyomásszabályozó tulajdonjoga**

A gázmérőt ..... biztosítja, a berendezés az ő tulajdonát képezi.

*Lakossági fogyasztók* esetében a **nyomásszabályozót** a Földgázelosztó biztosítja, az a Földgázelosztó tulajdonát képezi.

*Egyetemes szolgáltatásra jogosult nem lakossági felhasználóknál* a nyomásszabályozót vagy a **Gázigénylő** biztosítja, vagy legfeljebb 40 m<sup>3</sup>/h vásárolt kapacitásig – a **Gázigénylő** igénye alapján - az **Elosztó** bocsátja azt a **Gázigénylő** rendelkezésére, térítés ellenében.

*Egyetemes szolgáltatásra nem jogosult felhasználóknál* a nyomásszabályozót vagy a **Gázigénylő** biztosítja, vagy legfeljebb 40 m<sup>3</sup>/h összes vásárolt kapacitásig – a

PST kód:..... ÜP:..... Nyilv.szám:.....

**Gázigénylő** igénye alapján - az **Elosztó** bocsátja azt a **Gázigénylő** rendelkezésére, térítés ellenében.

*Egyetemes szolgáltatásra nem jogosult felhasználóknál 40 m<sup>3</sup>/h összes vásárolt kapacitás felett a nyomásszabályozót minden esetben a **Gázigénylő** biztosítja, ennek biztosítására vonatkozóan az **Elosztónak** nem áll fenn kötelezettsége.*

Amennyiben a **Gázigénylő** biztosítja a nyomásszabályozót, annak karbantartásáért ő felel.

## 5. Egyéb rendelkezések

Gázigénylő kijelenti, hogy a Földgázelosztó, mint adatkezelő földgáz elosztási tevékenységével kapcsolatos Adatkezelési Tájékoztatóját, valamint a hatályos Földgázelosztási Üzletszabályzatának 3. b) pontjában foglalt adatvédelmi előírásait megismerte, és azokat a jelen szerződés aláírásával kifejezetten elfogadja. A Gázigénylő kifejezetten hozzájárul ahhoz, hogy - a jelen szerződés teljesítése érdekében kezelt személyes adatain túlmenően - a Földgázelosztó a kapcsolattartásra vonatkozó személyes adatait (pl. telefonszám) az ott megjelölt célokból kezelje.

Gázigénylő a fentiek szerinti hozzájárulását az Adatkezelési Tájékoztató és a Földgázelosztási Üzletszabályzat 3. b) pontjában foglaltak szerint bármikor visszavonhatja.

„A jelen szerződésben nem szabályozott kérdésekben az Általános Szerződési Feltételek és az **Elosztó** Üzletszabályzatának rendelkezéseit továbbá a GET, Ptk. és további vonatkozó jogszabályok rendelkezéseit kell megfelelően alkalmazni.

A **Gázigénylő** a csatlakozás feltételeit elfogadja és jelen szerződés aláírásával felkéri **Elosztót** a földgázelosztási feladatok ellátására. Hozzájárul, hogy az **Elosztó** a működési engedélyét az 1. pont szerinti felhasználási helyre kiterjessze.

**Gázigénylő** jelen csatlakozási szerződés aláírásával kijelenti, hogy az **Elosztó** által alkalmazott Általános Szerződési Feltételeket megismerte és elfogadta.

A jelen csatlakozási szerződés a 8/2016. (X.13.), a 11/2016. (XI.14.), valamint a 13/2016. (XII.20.) MEKH rendeletek előírásainak figyelembe vételével készült.

Kelt: ....., 20.. .....

Kelt: ..... 20.. .....

.....  
**Elosztó**  
TIGÁZ Zrt.

.....  
**Gázigénylő**

Mellékletek:

1. Általános Szerződési feltételek

PST kód:..... ÜP:..... Nyilv.szám:.....

### **Általános Szerződési Feltételek (Elosztói Csatlakozási Szerződéshez)**

#### **1. A szerződés tárgya**

A gázigénylő szándéka a szerződés 1. pontja szerinti Felhasználási helyen vezetékes földgáz üzemű berendezések működtetése (vagy többlet kapacitás igénybe vétele). A gázigénylő a működtetéshez szükséges kapacitásigényt megfelelő módon az Elosztónak bejelentette.

Az Elosztó a gázigénylő részére a bejelentett Felhasználási hely gázellátásához szükséges földgáz elosztását biztosítani kívánja, arra figyelemmel, hogy a Magyar Energetikai és Közmű-szabályozási Hivataltól elosztói engedéllyel rendelkezik, illetve elosztói engedélyét a Felhasználási helyre kiterjeszti.

Szerződő felek kölcsönösen megállapodnak és rögzítik, hogy a gázigénylő csak és kizárólag a GET-ben (a földgázellátásról szóló 2008. évi XL. törvény), Vhr-ben (a földgázellátásról szóló törvény egyes rendelkezéseinek végrehajtásáról szóló 19/2009 (I.30.) Korm. rendelet), egyéb vonatkozó jogszabályokban, az Elosztó Földgázelosztási Üzletszabályzatában és az elosztói csatlakozási szerződésben meghatározott valamennyi feltétel teljesülésével, illetőleg teljesítésével csatlakozhat az Elosztó elosztóhálózatához vagy juthat többlet kapacitáshoz. Amennyiben a szerződésben foglalt feltételek maradéktalanul teljesülnek, az Elosztó köteles biztosítani a gázigénylőnek az elosztóhálózatra történő rácsatlakozását, vagy többlet kapacitás igényének kielégítését.

A Csatlakozási szerződés hatálybalépéséig, az Elosztó a kapacitásigény – vagy többlet kapacitásigény - kielégítéséhez szükséges műszaki fejlesztéseket nem kezdi meg.

#### **2. Szerződéses ajánlat érvényességi ideje és az elosztói csatlakozási szerződés hatálybalépése**

A szerződés a felek aláírásával, és a gázigénylő által aláírt szerződés Elosztóhoz történő visszaérkezésével, valamint a csatlakozási szerződés 2. pontjában szereplő csatlakozási díj megfizetésével lép hatályba. Amennyiben a csatlakozási szerződést annak kézhezvételétől számított 30 napon belül a gázigénylő (vagy képviselője) aláírva nem küldi vissza, vagy a szerződés szerinti csatlakozási díjat nem fizeti meg, az Elosztó ajánlati kötöttsége megszűnik.

#### **3. A csatlakozás és feltételei**

A csatlakozáshoz szükséges csatlakozó és fogyasztói vezeték létesítése a gázigénylő kötelezettsége. A vezetékek és a felhasználói berendezés létesítéséhez szükséges valamennyi hatósági-, és szakhatósági engedély beszerzése, valamint az abban foglaltak betartása a gázigénylő kötelezettsége, melynek elmulasztásából eredő károkért gázigénylő felel.

A csatlakozó vezeték és a felhasználói berendezés létesítéséhez szükséges tulajdonosi és egyéb polgári jogi hozzájárulások beszerzése (pl. csatlakozó vezeték elhelyezésére idegen ingatlanon kerül sor, vagy a gázigénylő és a felhasználási hely befogadására szolgáló ingatlan tulajdonosának személye eltér), valamint az ezzel kapcsolatos esetleges kártalanítás megfizetése a gázigénylő kötelezettsége, melynek elmulasztásából eredő károkért a gázigénylő felel.



PST kód:..... ÜP:..... Nyilv.szám:.....

Szerződő felek rögzítik, hogy amennyiben a kapacitásigény/többlet kapacitás igény kielégítéséhez gázelosztó/leágazó elosztó vezeték kiépítése szükséges, az Elosztó annak megvalósítását a szerződés szerint abban az esetben biztosítja, ha a csatlakozási szerződést a gázigénylő a 2. pontban rögzítettek szerint, aláírva, határidőre visszaküldi, illetve teljesültek a szerződésben, illetve a jogszabályokban foglalt további feltételek. Az elosztó rendszerre történő csatlakozáshoz szükséges hatósági engedélyek, és más feltételek biztosítása érdekében az Elosztó jár el. A szerződésben rögzített rendelkezésre állás időpontja a jogszabályi előírások alapján módosulhat, illetve a szerződés akár meg is hiúsulhat – különösen a kapacitásigény biztosításához szükséges hatósági engedélyek-, vagy az ingatlantulajdonosi hozzájárulások hiánya miatt – amennyiben az Elosztó a bekapcsoláshoz szükséges gázvezeték megépítését nem tudja megkezdeni, illetve befejezni.

#### **4. A fogyasztás megkezdésének feltételei**

Szerződő felek egyező akarattal megállapítják és rögzítik, hogy a gázigénylő csak abban az esetben kezdheti meg a földgázfelhasználást, amennyiben a gázigénylő az egyetemes szolgáltatóval vagy a földgázkereskedővel szolgáltatási- és a földgázelosztóval elosztóhálózat - használati szerződést kötött, és a fogyasztói rendszert az Elosztó műszaki-biztonsági szempontból felülvizsgálta és alkalmasnak minősítette. Továbbá a szerződő felek megállapodnak abban is, hogy a fenti feltételek teljesülését követően a felhasználási helyen a fogyasztásmérő berendezés felszerelésének (felhasználási hely bekapcsolásának) feltétele, hogy a felhasználó írásban jelezze a bekapcsolásra, üzembe helyezésre vonatkozó szándékát. Emellett – vezetéképítéssel kielégíthető kapacitásigény/többlet kapacitás igény esetén - további feltétel a földgázfelhasználáshoz szükséges elosztó-, illetve leágazó vezetékszakasz üzembe helyezése.

#### **5. A csatlakozási jog tartalma**

Felek rögzíteni rendelik, hogy a szerződés hatálybalépésével a gázigénylő az adott felhasználási hely vonatkozásában jogosultságot szerez az Elosztó rendszeréhez történő csatlakozásra. Elosztó a szerződést- vezetéképítéssel kielégíthető kapacitásigény/többlet kapacitás igény esetén – az adott felhasználási hely csatlakoztatásához szükséges gázelosztó/leágazó elosztó vezeték üzembe helyezésével teljesíti.

A hatályos szerződés alapján Elosztó biztosítja az adott felhasználási helyre a jelen szerződésben rögzített vásárolt kapacitást.

Ha az adott felhasználási helyhez kapcsolódó kapacitásigény növelése szükséges, úgy a gázigénylő köteles a többlet kapacitásigény után járó csatlakozási díjat megfizetni.

A hatályos szerződés az adott felhasználási hely elosztórendszerre történő csatlakozásának lehetőségét teremti meg, függetlenül a gázigénylő személyétől. A gázigénylő személyében történő változás esetén - változatlan kapacitásigény mellett - az Elosztó változatlan feltételekkel biztosítja az elosztórendszerre történő csatlakozás lehetőségét.

#### **6. Szerződésszegés**

##### **Elosztó szerződésszegésének minősül:**

Amennyiben a gázigénylő a bekapcsoláshoz szükséges valamennyi feltételt maradéktalanul teljesített, azonban - az Elosztónak felróható okból - az adott

PST kód:..... ÜP:..... Nyilv.szám:.....

Felhasználási hely csatlakozásához szükséges elosztó/leágazó elosztó vezeték rendszer nem kerül határidőre üzembe helyezésre, az Elosztó szerződésszegést követ el.

(A kötbér mértékét az Elosztó Üzletszabályzatának 8. számú melléklete tartalmazza.)

A gázigénylő kötbért meghaladó kárának megtérítésére a kártérítés szabályai irányadóak.

Egyik fél sem felelős a jelen szerződés szerinti kötelezettségeinek nem szerződésszerű teljesítéséért, a teljesítés késedelméért, vagy nem teljesítéséért, ha a mulasztás vis maior következménye.

Azon fél, akinek érdekkörében a vis maior bekövetkezik, köteles a vis maior tényéről, okáról és várható időtartamáról a másik felet ajánlott levélben (ha ez nem lehetséges, bármely egyéb módon) haladéktalanul értesíteni. Az értesítést elmulasztó fél az ebből eredő károkért korlátozás nélkül felel.

## **7. A szerződés módosítása**

A szerződés a 3. pontban foglaltak kivételével csak és kizárólag írásban, mindkét fél közös megegyezésével módosítható. A módosítás történhet különösen a kapacitásigény megváltozása, vagy előre nem látható körülmények bekövetkezése esetén, illetőleg egyéb okokból is.

## **8. A szerződés megszüntetése**

Az Elosztó jogosult az ÁSZF 2. pontjában foglaltakon túl a szerződéstől egyoldalú nyilatkozatával elállni, abban az esetben, ha:

- a csatlakozásnak műszaki akadálya van,
- a csatlakozás jogszabályba ütközik,
- a gázigénylő a csatlakozás külön jogszabályban meghatározott feltételeit nem vállalja,
- az igény kielégítését külön jogszabályban meghatározott hatósági engedély hiánya akadályozza.

Felek írásban egy okiratba foglaltan, közös megegyezéssel jogosultak a szerződést megszüntetni, annak Elosztó részéről történő teljesítését megelőzően.

A hatályba lépett szerződéstől gázigénylő jogosult egyoldalú nyilatkozatával írásban elállni, annak Elosztó részéről történő teljesítését megelőzően. A gázigénylő elállása esetén Elosztó jogosult az addig felmerült összes költségének megtérítésére és ezen összeget jogosult a gázigénylő felé leszámlázni, aki köteles azt maradéktalanul megtéríteni.

## **9. Szerződésben nem szabályozott kérdések kezelése, a felek közötti jogviták intézése**

Felek megállapodnak abban, hogy a szerződésben nem szabályozott kérdésekben a GET, illetőleg az ahhoz kapcsolódó jogszabályok, az Elosztó Földgázelosztási Üzletszabályzata, valamint a Polgári Törvénykönyvről szóló 2013. évi V. törvény rendelkezéseit rendelik alkalmazni. Felek a szerződésből származó vitáikat elsősorban tárgyalásos úton kívánják rendezni, esetleges jogvita esetére alávetik magukat az Elosztó székhelye szerinti – pertárgyértéktől függően – járásbíró vagy bíróság kizárólagos illetékességének.

Kelt: ....., 201... ..

PST kód:..... ÜP:..... Nyilv.szám:.....

**ELOSZTÓI CSATLAKOZÁSI SZERZŐDÉS**

(A GET. 108. § (7) bekezdése egyetemes felhasználásra jogosult felhasználó rákapcsolás, vagy vezeték építés nélküli gázigény kielégítés 2004.01.27. után létesült leágazó elosztóvezetékre való csatlakozás esetén a 11/2016. (XI.14.) MEKH rendelet szerint)

amely létrejött egyrészről

Név:	Cégnév:
.....	.....
Születési név:	Cégjegyzékszám:
.....	.....
Születési hely, idő:	Adóigazgatási azonosító:
.....	.....
Anyja születési neve:	Telefon/fax:
.....	.....
Személyi igazolvány száma:	Számlavezető:
.....	.....
Telefon*:	Pénzforgalmi jelzőszám:
.....	.....
Lakcím:	Székhely:
.....	.....
Levelezési cím:	Levelezési cím:
.....	.....

\* gázigénylő önkéntes közlése és hozzájárulása alapján kezelt adat

mint a felhasználási hely tulajdonosa vagy a vele kötött szerződés alapján leendő felhasználó (a továbbiakban: **Gázigénylő**), másrészről

**TIGAZ Földgázelosztó Zártkörűen Működő Részvénytársaság**  
**4200 Hajdúszoboszló, Rákóczi út 184.**

Cégjegyzékszám:	Cg. 09-10-000109
Honlap megnevezése:	www.tigaz.hu
Adóigazgatási azonosító:	11147073-2-09
Pénzforgalmi jelzőszám:	OTP Bank Nyrt. 11738008-20840028

mint földgázelosztói engedélyes (a továbbiakban: **Elosztó**) között az alulírott napon és helyen, az alábbi feltételek mellett:

PST kód:..... ÜP:..... Nyilv.szám:.....

**1. Felhasználási hely adatai, csatlakozási adatok**

Felhasználási hely megnevezése:		
Felhasználási hely címe:		
Felhasználási hely helyrajzi száma:		
Rendelkezésre álló hálózati kapacitás (m <sup>3</sup> /h) „A”		
Új kapacitás igény (m <sup>3</sup> /h) „B”		
Vásárolt összes hálózati kapacitás (m <sup>3</sup> /h) „A+B”		
Csatlakozási nyomás (elosztóvezeték nyomásfokozata): .....		
Csatlakozási pont helye:		
Fogyasztás jellege (aláhúzendő):	lakossági	nem lakossági
Egyéb:		

**2. A csatlakozási díj, fizetési határidő, rendelkezésre állás időpontja**

**Elosztó** tájékoztatja **Gázigénylőt**, hogy a földgázellátásról szóló 2008. évi XL. törvény (továbbiakban: GET.) 108. § (7) bekezdése alapján – a jogszabályi feltételek teljesülése esetén – mentes a csatlakozási díj és minden más, a földgázelosztónak fizetendő díj alól a legfeljebb 4 m<sup>3</sup>/óra névleges teljesítményű fogyasztásmérő beszerelése azzal, hogy ebben az esetben az elosztóvezeték építése 250 méterig díjmentes.

**A)\* Rákapcsolás csatlakozási díja:**

Az ingatlan 2004. január 27-e előtt létesült leágazó elosztóvezetékkel rendelkezik.

A **Gázigénylő** rákapcsolás csatlakozási díjat fizet a gázelosztó hálózatra történő rákapcsolódásért. A mérési pontonként fizetendő rákapcsolás csatlakozási díja a 13/2016. (XII.20.) MEKH rendelet 4. számú mellékletének III. pontja szerint kerül meghatározásra.

A **Gázigénylő** csatlakozási díjat nem fizet, mert a GET.) 108. § (7) bekezdése alapján a csatlakozásra díjmentesen jogosult.

**B)\* Csatlakozási díj:**

Egyetemes szolgáltatásra jogosult felhasználó esetén, ha az ingatlan 2004. január 27-ét követően létesült leágazó elosztóvezetékkel rendelkezik és az ingatlanra még nem fizettek csatlakozási díjat, akkor az bekapcsolásnak minősül és a 13/2016. (XII.20.) MEKH rendelet 4. számú mellékletének I. a) pontjában foglaltak szerint kerül meghatározásra a csatlakozási díj mértéke.

A **Gázigénylő** csatlakozási díjat nem fizet, mert a GET.) 108. § (7) bekezdése alapján a csatlakozásra díjmentesen jogosult.

**C)\*** Az ingatlan 2004. január 27-ét követően létesült leágazó elosztóvezetékkel rendelkezik. A **Gázigénylő** csatlakozási díjat nem fizet, mert annak megfizetése korábban megtörtént.

\* Az esetnek megfelelő pont alkalmazandó!

PST kód:..... ÜP:..... Nyilv.szám:.....

### **Rendelkezésre állás időpontja:**

Amennyiben a csatlakozási szerződés - az Általános Szerződési Feltételek 2. pontjában szabályozottak szerint - hatályba lép, az **Elosztó** vállalja, hogy a hatályba lépését követő naptól biztosítja a **Gázigénylő** részére a vásárolt hálózati kapacitást.

Amennyiben a főelzáró kiépítése szükséges, a rendelkezésre állás időpontja a csatlakozási szerződés hatálybalépését követő 30. nap.

### **3. A csatlakozáshoz szükséges műszaki paraméterek (szükség szerint külön mellékletben részletezve)**

Az igény kielégítéséhez az **Elosztó** részéről beruházásra nincs szükség.

A beépítendő gázmérő és a kapcsolódó berendezések (korrektor, távadat-átvitel, stb.) műszaki jellemzőit a gázellátási tervnek kell tartalmaznia.

A gázmérő műszaki paramétereit a tervezőnek a TIGÁZ Zrt. operatív mérési csoportjával kell egyeztetnie, és az egyeztetés eredményét rögzítő formajegyzőkönyvet a tervhez kell mellékelnie, amennyiben a beépítésre kerülő gázfogyasztó készülékek összesített névleges kapacitása a 20 m<sup>3</sup>/órát meghaladja.

A nyomásszabályozó kiválasztásánál figyelembe kell venni az elosztóhálózat minimális nyomásértékét, melyet **Elosztó** Üzletszabályzata tartalmaz.

### **4. Gázmérő, nyomásszabályozó tulajdonjoga**

A gázmérőt az **Elosztó** biztosítja, a berendezés az ő tulajdonát képezi.

*Lakossági fogyasztók* esetében a nyomásszabályozót az **Elosztó** biztosítja, az az **Elosztó** tulajdonát képezi.

*Egyetemes szolgáltatásra jogosult nem lakossági felhasználóknál* a nyomásszabályozót vagy a **Gázigénylő** biztosítja, vagy legfeljebb 40 m<sup>3</sup>/h vásárolt kapacitásig - a **Gázigénylő** igénye alapján - az **Elosztó** bocsátja azt a **Gázigénylő** rendelkezésére, térítés ellenében.

Amennyiben a **Gázigénylő** biztosítja a nyomásszabályozót, annak karbantartásáért ő felel.

### **5. Egyéb rendelkezések**

Gázigénylő kijelenti, hogy a Földgázelosztó, mint adatkezelő földgáz elosztási tevékenységével kapcsolatos Adatkezelési Tájékoztatóját, valamint a hatályos Földgázelosztási Üzletszabályzatának 3. b) pontjában foglalt adatvédelmi előírásait megismerte, és azokat a jelen szerződés aláírásával kifejezetten elfogadja. A Gázigénylő kifejezetten hozzájárul ahhoz, hogy - a jelen szerződés teljesítése érdekében kezelt személyes adatain túlmenően - a Földgázelosztó a kapcsolattartásra vonatkozó személyes adatait (pl. telefonszám) az ott megjelölt célokból kezelje.

Gázigénylő a fentiek szerinti hozzájárulását az Adatkezelési Tájékoztató és a Földgázelosztási Üzletszabályzat 3. b) pontjában foglaltak szerint bármikor visszavonhatja.

A jelen szerződésben nem szabályozott kérdésekben az Általános Szerződési Feltételek és az **Elosztó** Üzletszabályzatának rendelkezéseit továbbá a GET, Ptk. és további vonatkozó jogszabályok rendelkezéseit kell megfelelően alkalmazni.

A **Gázigénylő** a csatlakozás feltételeit elfogadja és jelen szerződés aláírásával felkéri **Elosztót** a földgázelosztási feladatok ellátására. Hozzájárul, hogy az **Elosztó** a működési engedélyét az 1. pont szerinti felhasználási helyre kiterjessze.

PST kód:..... ÜP:..... Nyilv.szám:.....

**Gázigénylő** jelen csatlakozási szerződés aláírásával kijelenti, hogy az **Elosztó** által alkalmazott Általános Szerződési Feltételeket megismerte és elfogadta.

A jelen csatlakozási szerződés a 8/2016. (X.13.), a 11/2016. (XI.14.), a 13/2016. (XII.20.) MEKH rendeletek, valamint a GET. 108. § (7) bekezdése előírásainak figyelembe vételével készült.

Kelt: ....., 20.. .....

Kelt: ..... 20.. .....

.....

**Elosztó**  
TIGÁZ Zrt.

.....

**Gázigénylő**

Mellékletek:

1. Általános Szerződési feltételek

PST kód:..... ÜP:..... Nyilv.szám:.....

**Általános Szerződési Feltételek  
(Elosztói Csatlakozási Szerződéshez)**

**1. A szerződés tárgya**

A gázigénylő szándéka a szerződés 1. pontja szerinti Felhasználási helyen vezetékes földgáz üzemű berendezések működtetése (vagy többlet kapacitás igénybe vétele). A gázigénylő a működtetéshez szükséges kapacitásigényt megfelelő módon az Elosztónak bejelentette.

Az Elosztó a gázigénylő részére a bejelentett Felhasználási hely gázellátásához szükséges földgáz elosztását biztosítani kívánja, arra figyelemmel, hogy a Magyar Energetikai és Közmű-szabályozási Hivataltól elosztói engedéllyel rendelkezik, illetve elosztói engedélyét a Felhasználási helyre kiterjeszti.

Szerződő felek kölcsönösen megállapodnak és rögzítik, hogy a gázigénylő csak és kizárólag a GET-ben (a földgázellátásról szóló 2008. évi XL. törvény), Vhr-ben (a földgázellátásról szóló törvény egyes rendelkezéseinek végrehajtásáról szóló 19/2009 (I.30.) Korm. rendelet), egyéb vonatkozó jogszabályokban, az Elosztó Földgázelosztási Üzletszabályzatában és az elosztói csatlakozási szerződésben meghatározott valamennyi feltétel teljesülésével, illetőleg teljesítésével csatlakozhat az Elosztó elosztóhálózatához vagy juthat többlet kapacitáshoz. Amennyiben a szerződésben foglalt feltételek maradéktalanul teljesülnek, az Elosztó köteles biztosítani a gázigénylőnek az elosztóhálózatra történő rácsatlakozását, vagy többlet kapacitás igényének kielégítését.

A Csatlakozási szerződés hatálybalépéséig, az Elosztó a kapacitásigény – vagy többlet kapacitásigény - kielégítéséhez szükséges műszaki fejlesztéseket nem kezdi meg.

**2. Szerződéses ajánlat érvényességi ideje és az elosztói csatlakozási szerződés hatálybalépése**

A szerződés a felek aláírásával, és a gázigénylő által aláírt szerződés Elosztóhoz történő visszaérkezésével lép hatályba. Amennyiben a csatlakozási szerződést annak kézhezvételétől számított 30 napon belül a gázigénylő (vagy képviselője) aláírva nem küldi vissza az Elosztó ajánlati kötöttsége megszűnik.

**3. A csatlakozás és feltételei**

A csatlakozáshoz szükséges csatlakozó és fogyasztói vezeték létesítése a gázigénylő kötelezettsége. A vezetékek és a felhasználói berendezés létesítéséhez szükséges valamennyi hatósági-, és szakhatósági engedély beszerzése, valamint az abban foglaltak betartása a gázigénylő kötelezettsége, melynek elmulasztásából eredő károkért gázigénylő felel.

A csatlakozó vezeték és a felhasználói berendezés létesítéséhez szükséges tulajdonosi és egyéb polgári jogi hozzájárulások beszerzése (pl. csatlakozó vezeték elhelyezésére idegen ingatlanon kerül sor, vagy a gázigénylő és a felhasználási hely befogadására szolgáló ingatlan tulajdonosának személye eltér), valamint az ezzel kapcsolatos esetleges kártalanítás megfizetése a gázigénylő kötelezettsége, melynek elmulasztásából eredő károkért a gázigénylő felel.

Szerződő felek rögzítik, hogy amennyiben a kapacitásigény/többlet kapacitás igény kielégítéséhez gázelosztó/leágazó elosztó vezeték kiépítése szükséges, az Elosztó annak megvalósítását a szerződés szerint abban az esetben biztosítja, ha a

PST kód:..... ÜP:..... Nyilv.szám:.....

csatlakozási szerződést a gázigénylő a 2. pontban rögzítettek szerint, aláírva, határidőre visszaküldi, illetve teljesültek a szerződésben, illetve a jogszabályokban foglalt további feltételek. Az elosztó rendszerre történő csatlakozáshoz szükséges hatósági engedélyek, és más feltételek biztosítása érdekében az Elosztó jár el. A szerződésben rögzített rendelkezésre állás időpontja a jogszabályi előírások alapján módosulhat, illetve a szerződés akár meg is hiúsulhat – különösen a kapacitásigény biztosításához szükséges hatósági engedélyek-, vagy az ingatlantulajdonosi hozzájárulások hiánya miatt – amennyiben az Elosztó a bekapcsoláshoz szükséges gázvezeték megépítését nem tudja megkezdeni, illetve befejezni.

#### **4. A fogyasztás megkezdésének feltételei**

Szerződő felek egyező akarattal megállapítják és rögzítik, hogy a gázigénylő csak abban az esetben kezdheti meg a földgázfelhasználást, amennyiben a gázigénylő az egyetemes szolgáltatóval vagy a földgázkereskedővel szolgáltatási- és a földgázelosztóval elosztóhálózat-használati szerződést kötött, és a fogyasztói rendszert az Elosztó műszaki-biztonsági szempontból felülvizsgálta és alkalmasnak minősítette. Továbbá a szerződő felek megállapodnak abban is, hogy a fenti feltételek teljesülését követően a felhasználási helyen a fogyasztásmérő berendezés felszerelésének (felhasználási hely bekapcsolásának) feltétele, hogy a felhasználó írásban jelezze a bekapcsolásra, üzembe helyezésre vonatkozó szándékát. Emellett – vezetéképítéssel kielégíthető kapacitásigény/többlet kapacitás igény esetén - további feltétel a földgázfelhasználáshoz szükséges elosztó-, illetve leágazó vezetékszakasz üzembe helyezése.

#### **5. A csatlakozási jog tartalma**

Felek rögzíteni rendelik, hogy a szerződés hatálybalépésével a gázigénylő az adott felhasználási hely vonatkozásában jogosultságot szerez az Elosztó rendszeréhez történő csatlakozásra. Elosztó a szerződést- vezetéképítéssel kielégíthető kapacitásigény/többlet kapacitás igény esetén - az adott felhasználási hely csatlakoztatásához szükséges gázelosztó/leágazó elosztó vezeték üzembe helyezésével teljesíti.

A hatályos szerződés alapján Elosztó biztosítja az adott felhasználási helyre a jelen szerződésben rögzített vásárolt kapacitást.

Ha az adott felhasználási helyhez kapcsolódó kapacitásigény növelése szükséges, úgy a gázigénylő köteles a többlet kapacitásigény után járó csatlakozási díjat megfizetni.

A hatályos szerződés az adott felhasználási hely elosztórendszerre történő csatlakozásának lehetőségét teremti meg, függetlenül a gázigénylő személyétől. A gázigénylő személyében történő változás esetén - változatlan kapacitásigény mellett - az Elosztó változatlan feltételekkel biztosítja az elosztórendszerre történő csatlakozás lehetőségét.

#### **6. Szerződésszegés**

##### **Elosztó szerződésszegésének minősül:**

Amennyiben a gázigénylő a bekapcsoláshoz szükséges valamennyi feltételt maradéktalanul teljesített, azonban - az Elosztónak felróható okból - az adott Felhasználási hely csatlakozásához szükséges elosztó/leágazó elosztó vezeték rendszer nem kerül határidőre üzembe helyezésre, az Elosztó szerződésszegést követ el.

(A kötbér mértékét az Elosztó Üzletszabályzatának 8. számú melléklete tartalmazza.)



PST kód:..... ÜP:..... Nyilv.szám:.....

A gázigénylő kötbért meghaladó kárának megtérítésére a kártérítés szabályai irányadóak.

Egyik fél sem felelős a jelen szerződés szerinti kötelezettségeinek nem szerződésszerű teljesítéséért, a teljesítés késedelméért, vagy nem teljesítéséért, ha a mulasztás vis maior következménye.

Azon fél, akinek érdekkörében a vis maior bekövetkezik, köteles a vis maior tényéről, okáról és várható időtartamáról a másik felet ajánlott levélben (ha ez nem lehetséges, bármely egyéb módon) haladéktalanul értesíteni. Az értesítést elmulasztó fél az ebből eredő károkért korlátozás nélkül felel.

## **7. A szerződés módosítása**

A szerződés a 3. pontban foglaltak kivételével csak és kizárólag írásban, mindkét fél közös megegyezésével módosítható. A módosítás történhet különösen a kapacitásigény megváltozása, vagy előre nem látható körülmények bekövetkezése esetén, illetőleg egyéb okokból is.

## **8. A szerződés megszüntetése**

Az Elosztó jogosult az ÁSZF 2. pontjában foglaltakon túl a szerződéstől egyoldalú nyilatkozatával elállni, abban az esetben, ha:

- a csatlakozásnak műszaki akadálya van,
- a csatlakozás jogszabályba ütközik,
- a gázigénylő a csatlakozás külön jogszabályban meghatározott feltételeit nem vállalja,
- az igény kielégítését külön jogszabályban meghatározott hatósági engedély hiánya akadályozza.

Felek írásban egy okiratba foglaltan, közös megegyezéssel jogosultak a szerződést megszüntetni, annak Elosztó részéről történő teljesítését megelőzően.

A hatályba lépett szerződéstől gázigénylő jogosult egyoldalú nyilatkozatával írásban elállni, annak Elosztó részéről történő teljesítését megelőzően. A gázigénylő elállása esetén Elosztó jogosult az addig felmerült összes költségének megtérítésére és ezen összeget jogosult a gázigénylő felé leszámlázni, aki köteles azt maradéktalanul megtéríteni.

## **9. Szerződésben nem szabályozott kérdések kezelése, a felek közötti jogviták intézése**

Felek megállapodnak abban, hogy a szerződésben nem szabályozott kérdésekben a GET, illetőleg az ahhoz kapcsolódó jogszabályok, az Elosztó Földgázelosztási Üzletszabályzata, valamint a Polgári Törvénykönyvről szóló 2013. évi V. törvény rendelkezéseit rendelik alkalmazni. Felek a szerződésből származó vitáikat elsősorban tárgyalásos úton kívánják rendezni, esetleges jogvita esetére alávetik magukat az Elosztó székhelye szerinti – pertárgyértéktől függően – járásbíróság vagy törvényszék kizárólagos illetékességének.

Kelt: ....., 201... ..

**FÖLDGÁZ KAPACITÁSIGÉNY BEJELENTŐ LAP**  
(EGYETEMES SZOLGÁLTATÁSRA JOGOSULT FELHASZNÁLÓK ESETÉN)

Üzleti partner szám: .....

**1. A felhasználási hely adatai (Tervező által töltendő ki):**

Címe: □□□□ ..... hrsz: .....

Rendeltetése: családi ház  lakás  üdülő, nyaraló  zártkert, pince, tanya  társasház   
iroda/üzlet/rendelő  ipari/üzemi terület  egyéb:.....\*

Az ingatlan rendelkezik-e meglévő fogyasztási hellyel (jelenleg gázfogyasztó-e): igen / nem\*

Az ingatlan rendelkezik-e leágazó vezetékkel („gázcsonkkal“): igen / nem\*

Az ingatlan előtt üzemel-e gázelosztó vezeték: igen / nem\*

Az ingatlan tulajdonosa: igénybejelentő / más személy\*\*

**2. A kapacitásigényre vonatkozó adatok (Tervező által töltendő ki):**

**Új felhasználási hely esetén:**

Tervezett gázkészülékek kapacitásigénye: ..... m<sup>3</sup>/h

**Meglévő felhasználási hely bővítése esetén:**

Bővítés előtti (meglévő) vásárolt kapacitás: ..... m<sup>3</sup>/h

Vásárolt kapacitást meghaladó többletkapacitás iránti igény: ..... m<sup>3</sup>/h

A gázigénylő által tervezett bekapcsolási időpont: ..... év..... hónap

A felhasználás célja: fűtés                      használati meleg víz készítés                      főzés                      egyéb\*

A fogyasztás jellege:\* lakossági                       nem lakossági

Az ingatlan előtti útszakasz: Földút                       Murva vagy kavics                       Aszfalt burkolat

Az ingatlan: üres telek                       építés alatt álló épület van rajta                       meglévő épület van rajta

**3. A gázigénylő személyes adatai:**

**Természetes személy esetén:**

Név: .....

Születési név: .....

Anyja neve: .....

Születési hely: ..... idő:.....

Hatósági igazolvány száma (személyi ig. egyéb hatósági ig.): .....

Lakcím: □□□□ .....

Levelezési cím: □□□□ .....

Elérhetőségek:\*\*\*\*\*                      Telefon: .....

E-mail:.....

**Gazdasági társaság esetén:**

Cégnév/Név: .....

Cím: □□□□..... Postafiók: .....

Levelezési cím: □□□□.....

Számlázási név: .....

Számlázási cím: .....

Adószám: .....Cégjegyzékszám: .....

Nyilvántartó Bíróság: .....

Elérhetőségek:\*\*\*\*\* Telefon: .....

E-mail:.....

**4. Csatolt melléletek:\*\*\*\***

Tulajdoni lap másolat  Földhivatali térkép

Vázlat a leágazó vezeték kívánt helyéről

Gázszámla másolata\*\*\*  Egyéb:

Tulajdonos meghatalmazása\*\*

„A gázigénylő kijelenti, hogy a Földgázelosztó, mint adatkezelő földgáz elosztási tevékenységével kapcsolatos és a <https://www.tigaz.hu/dokumentumok/Adatkezelesi-tajekoztato> linken, valamint a Földgázelosztó ügyfélszolgálatain elérhető Adatkezelési Tájékoztatóját megismerte és elfogadja, a jelen gázigény bejelentést az Adatkezelési Tájékoztató tartalmának ismeretében teszi.”

**Kijelentem, hogy a fenti adatok a valóságnak megfelelnek.**

Kelt: ....., ..... év ..... hó.....nap

.....  
**Gázigénylő**

.....  
**Tervező+ Kamarai ny. szám\*\*\*\*\***

**Kérjük olvashatóan, nyomtatott nagybetűkkel kitölteni.**

### Kitöltési útmutató

- \* A megfelelő rész aláhúzendó.
- \*\* Amennyiben az igénybejelentő nem az ingatlan tulajdonosa, teljes bizonyító erejű (közület esetében céges aláírással ellátott, magánszemélyenként két tanúval hitelesített) meghatalmazás szükséges a tulajdonos(ok)tól, mely szerint az igénybejelentő a gázellátással kapcsolatban eljárhat.
- \*\*\* Meglévő felhasználási hely átalakítása-bővítése esetén a legutóbbi gázszámla másolatát kell csatolni. Az igénybejelentést csak a számlán szereplő fogyasztótól fogadunk el. Felhasználó változás esetén előbb a névátírást kell elvégezni.
- \*\*\*\* A csatolt melléleteket jelezze a négyzetben elhelyezett „X” jellel.
- \*\*\*\*\* Kitöltése nem kötelező.

### Tájékoztató:

- A földgáz kapacitás igényt írásban kell benyújtani. Postai úton a TIGÁZ Zrt. részére, vagy személyesen az ügyfélszolgálati irodákon.
- Új kapacitásigény esetén csatolandó az igénybejelentéshez a 3 hónapnál nem régebbi tulajdoni lap másolat és a földhivatali térkép.
- A leágazó vezeték („csonk”) kívánt helyét kérjük bejelölni a térképmásolaton abban az esetben, ha az ingatlanon még nincs gázvezeték.
- A felhasználási helyen kialakítandó (bővítendő) gázellátó rendszerrel – arra jogosult szakemberrel - tervet kell készíttetni. A kapacitásigény bejelentő kitöltéséhez javasolt a tervező segítségét igénybe venni, ezzel elkerülhető, hogy a hiányos, hibás igénybejelentő miatt a hiánypótlás késedelmet okozzon.
- A kapacitásigény bejelentés kielégítésének folyamata:
- A TIGÁZ Zrt.-hez benyújtott kapacitásigény bejelentésre a GET. VHR. 3.1. pontjában foglaltak szerint kell választ kapnia a bejelentőnek.
- A válasz a csatlakozási díj mértékére vonatkozó ajánlat, melynek elfogadása esetén küldi meg TIGÁZ Zrt. a csatlakozási szerződést, és - amennyiben kell csatlakozási díjat fizetni – a befizetésre szolgáló készpénz-átutalási megbízást (csekket). (Ajánlatként kiküldhető a csatlakozási szerződés is.)
- A szerződés egy példányát az igénylő által aláírva kérjük visszaküldeni, mellékelve a csekk feladóvevényének, átutalási bizonylatnak a fénymásolatát.
- Amennyiben az ingatlan nem rendelkezik leágazó vezetékkel (nincs „csonk”), TIGÁZ Zrt. az igénylő által visszaküldött aláírt csatlakozási szerződés és befizetés igazolás (csekk feladóvevénye, átutalási bizonylata) beérkezése után ad megbízást alvállalkozójának az ingatlan ellátását biztosító leágazó vezeték tervezésére és kivitelezésére, kivéve a GET. 108. § (7) bekezdés szerinti ingyenes csatlakozás esetét.
- A felhasználóvá válás folyamata:
- A csatlakozási szerződés megkötése után megkezdhető a telekhatáron belüli gázrendszer terveztetése arra jogosult személlyel. Az elkészült tervet felülvizsgálatra a TIGÁZ Zrt.-hez kell benyújtani, ami a tervező feladata. Benyújtáskor mellékelni kell a csatlakozási szerződést.
- Az ingatlanon belüli kivitelezési munkát csak a jóváhagyott terv birtokában, gázszerelői igazolvánnyal rendelkező személy, vagy cég végezheti.
- Az elkészült gázszerelést az üzembe helyezés előtt Társaságunk ellenőrzi. Az ellenőrzést (műszaki átvételt, egyben nyomáspróbát) kivitelező készre jelentése alapján, a vele egyeztetett időpontban végezzük.
- A belső rendszer gáz alá helyezését a sikeres műszaki átvétel után TIGÁZ Zrt. végzi el. (Amennyiben a gázellátáshoz leágazó vezeték, vagy gerincvezeték kellett építeni, az üzembe helyezésnek természetesen annak elkészülte és gáz alá helyezése is feltétele.) Az üzembe helyezés feltétele továbbá az egyetemes szolgáltatói vagy kereskedelmi szerződés megkötése is, melyről nyilatkozatot kell benyújtani TIGÁZ Zrt.-nek.
- Üzembe helyezéskor szerelik fel TIGÁZ Zrt. szakemberei a nyomásszabályozót (ha szükséges) és gázmérőt. (A gázkészülékek üzembe helyezését a fogyasztó ez után végeztetheti el a gyártó által feljogosított szakszervizzel. (Ezeket a jótállási füzet tartalmazza.)

A felhasználó gázellátásához a földgázelosztóval elosztóhálózat-használati, földgázkereskedővel pedig egyetemes szolgáltatási vagy földgáz-kereskedelmi szerződés megkötése szükséges.

## **NYILATKOZAT**

Alulírott .....(név/cégnév) .....(lakcím/székhely),  
mint a ..... gázelosztó vezeték tulajdonosa kijelentem, hozzájárulok ahhoz,  
hogy .....(név/cégnév) leendő felhasználó a  
..... (település, utca, hrsz.) felhasználási helyen a  
tulajdonomat képező gázelosztó vezetékrendszerre csatlakozzon és gázfogyasztóvá váljon.

Hozzájárulok továbbá ahhoz, hogy a ..... (település, utca, hrsz.)  
fogyasztási címen rendelkezésre álló ..... m<sup>3</sup>/h összes vásárolt hálózati kapacitásomból  
..... m<sup>3</sup>/h hálózati kapacitás a leendő felhasználó részére a  
.....(település, utca, hrsz.) felhasználási helyre átadásra kerüljön.

Jelen nyilatkozat aláírásával kijelentem, hogy a leendő felhasználó a hálózatfejlesztéssel  
felmerülő költségeket részemre megfizette.

A tulajdonomban álló vezeték szakaszon felmerülő kapacitásigény kielégítéséhez vezeték  
építése:

- szükséges
- nem szükséges.

Amennyiben vezeték építése szükséges, úgy annak végrehajtását üzembe helyezéssel  
bezárólag legkésőbb .....-ig vállalom.

Jelen nyilatkozat aláírásával vállalom, hogy amennyiben a fenti időpont nem tartható, úgy az  
új időpontról az Elosztói engedélyest és a gázigénylőt haladéktalanul írásban értesítem.

Tudomásul veszem, hogy a leendő felhasználó a területre kijelölt elosztói engedéllyel  
elosztóhálózat-használati szerződést köt.

A nyilatkozat aláírásával hozzájárulok ahhoz, hogy az Elosztói engedélyes az új felhasználási  
helyre kiterjessze működési engedélyét.

Dátum.....

.....  
gázigénylő

.....  
vezeték tulajdonos aláírása

**FÖLDGÁZ KAPACITÁSIGÉNY BEJELENTŐ LAP**  
(EGYETEMES SZOLGÁLTATÁSRA NEM JOGOSULT FELHASZNÁLÓK ESETÉN)

Üzleti partner szám: .....

**1. A gázigénylő adatai:**

**Természetes személy esetén:**

Név: .....

Születési név: .....

Anyja neve: .....

Születési hely, idő: .....

Hatósági (személyi ig. egyéb hatósági ig.)/vállalkozó igazolvány száma: .....

Lakcím:     .....

Levelezési cím:     .....

Elérhetőségek:\*\*\*\*\* Telefon..... Fax: .....

E-mail: .....

**Gazdasági társaság esetén:**

Cégnév/Név: .....

Cím:     ..... Postafiók: .....

Levelezési cím:     .....

Számlázási név: .....

Számlázási cím: .....

Adószám: ..... Cégjegyzékszám: .....

Elérhetőségek:\*\*\*\*\* Telefon..... Fax: .....

E-mail: .....

**2. A felhasználási hely adatai (Tervező által töltendő ki):**

Címe:     ..... hrsz.: .....

Rendeltetése: .....

Az ingatlan rendelkezik-e meglévő felhasználási hellyel: igen/nem\*

Az ingatlan rendelkezik-e leágazó vezetékkel („gázcsonkkal”): igen/nem\*

Az ingatlan előtt üzemel-e gázelosztó vezeték: igen/nem\*

A felhasználási helyre korábban történt csatlakozási díj befizetés: igen/nem\*

Az ingatlan tulajdonosa: igénybejelentő / más személy\*\*

Felhasználási hely adatai: (meglévő gázcsonk, ill. gázmennyiség mérő adatai).....

.....

**3. A földgázfelhasználás jellege, a tervezett berendezések adatai** (Tervező által töltendő ki):

A fogyasztás jellege:\*                      nem szezonális/ szezonális

Az igényelt gáz felhasználására tervezett berendezések adatai (igény szerint mellékletben is csatolható):

Megnevezés, típus:	Darab (db)	Teljesítményigény (kW/db)	Megjegyzés
<b>Mindösszesen</b>			

(A megjegyzés rovatban kell feltüntetni, hogy a készülék meglévő, tervezett, elbontandó stb.)

A tervezett berendezések csatlakozási nyomása: .....

**4. A gázigényre vonatkozó adatok** (Tervező által töltendő ki):

- Meglévő vásárolt kapacitása: ..... m<sup>3</sup>/h
- Vásárolt kapacitást meghaladó többletkapacitás iránti (új) igény: ..... m<sup>3</sup>/h

- Üzembe helyezést követő első teljes gázévben történő éves felhasználás: ..... m<sup>3</sup>/év
- Üzembe helyezést követő második teljes gázévben történő éves felhasználás: ..... m<sup>3</sup>/év

**5. Az igénylő által tervezett bekapcsolási időpont:**

..... év ..... hónap ..... nap

**6. Csatolt melléletek:\*\*\*\***

- |                             |                          |  |                          |
|-----------------------------|--------------------------|--|--------------------------|
| Tulajdoni lap másolat       | <input type="checkbox"/> | Földhivatali térkép                      | <input type="checkbox"/> |
| Tulajdonos meghatalmazása** | <input type="checkbox"/> | Vázlat a leágazó vezeték kívánt helyéről | <input type="checkbox"/> |
| Gázszámla másolata***       | <input type="checkbox"/> | 5 éves felfutás táblázat                 | <input type="checkbox"/> |

Egyéb: .....

*„A gázigénylő kijelenti, hogy a Földgázelosztó, mint adatkezelő földgáz elosztási tevékenységével kapcsolatos és a <https://www.tigaz.hu/dokumentumok/Adatkezelesi-tajekoztato> linken, valamint a Földgázelosztó ügyfélszolgálatain elérhető Adatkezelési Tájékoztatóját megismerte és elfogadja, a jelen gázigény bejelentést az Adatkezelési Tájékoztató tartalmának ismeretében teszi.”*

**Kijelentem, hogy a fenti adatok a valóságnak megfelelnek.**

Kelt: ..... , ..... év ..... hó ..... nap                      ..... , ..... év ..... hó ..... nap

.....  
**Gázigénylő**

.....  
**Tervező+ Kamarai ny. szám\*\*\*\*\***

**Kérjük olvashatóan, nyomtatott nagybetűkkel kitölteni.**

#### Kitöltési útmutató:

- \* A megfelelő rész aláhúzendó.
- \*\* Amennyiben az igénybejelentő nem az ingatlan tulajdonosa, teljes bizonyító erejű (közület esetében céges aláírással ellátott, magánszemélyenként két tanúval hitelesített) meghatalmazás szükséges a tulajdonos(ok)tól, mely szerint az igénybejelentő a gázellátással kapcsolatban eljárhat.
- \*\*\* Meglévő felhasználási hely átalakítása-bővítése esetén a legutóbbi gázszámla másolatát kell csatolni. Az igénybejelentést csak a számlán szereplő fogyasztótól fogadjunk el. Felhasználó változás esetén előbb a névátírást kell elvégezni.
- \*\*\*\* A csatolt melléleteket jelezze a négyzetben elhelyezett „X” jellel.
- \*\*\*\*\* Kitöltése nem kötelező.

#### Tájékoztatató:

- A kapacitásigényt írásban kell benyújtani. Postai úton a TIGÁZ Zrt. részére, vagy személyesen az ügyfélszolgálati irodákon.
  - Új kapacitásigény esetén csatolandó az igénybejelentéshez a 3 hónapnál nem régebbi tulajdoni lap másolat és a földhivatali térkép másolat.
  - A leágazó vezeték („csonk”) kívánt helyét, kérjük bejelölni a térképmásolaton abban az esetben, ha az ingatlanon még nincs gázvezeték.
  - A felhasználási helyen kialakítandó (bővítendő) gázellátó rendszerről – arra jogosult szakemberrel - tervet kell készíttetni. A gázigény bejelentő kitöltéséhez javasolt a tervező segítségét igénybe venni, ezzel elkerülhető, hogy a hiányos, hibás igénybejelentő miatti hiánypótlás késedelmet okozzon.
  - A kapacitásigény bejelentés kielégítésének folyamata:  
A TIGÁZ Zrt.-hez benyújtott kapacitásigény bejelentésre a GET. VHR. 3.1. pontjában foglaltak szerint kell választ kapnia a bejelentőnek.  
A válasz a csatlakozási díj mértékére vonatkozó ajánlat, melynek elfogadása esetén küldi meg a TIGÁZ Zrt. a csatlakozási szerződést, és - amennyiben kell csatlakozási díjat fizetni – a befizetésre szolgáló készpénz-átutalási megbízást (csekket). (Ajánlatként kiküldhető a csatlakozási szerződés is.)  
A szerződés egy példányát az igénylő által aláírva kérjük visszaküldeni, mellékelve a csekk feladóvevényének, átutalási bizonylat fénymásolatát.  
A TIGÁZ Zrt. az általa is aláírt szerződés igénylői példányát visszaküldi.  
Amennyiben az ingatlan nem rendelkezik leágazó vezetékkel (nincs „csonk”), a TIGÁZ Zrt. az igénylő által visszaküldött aláírt csatlakozási szerződés és befizetés igazolás (csekk feladóvevénye, átutalási bizonylat) beérkezése után ad megbízást alvállalkozójának az ingatlan ellátását biztosító leágazó vezeték tervezésére és kivitelezésére.
  - A felhasználóvá válás folyamata:  
A csatlakozási szerződés megkötése után megkezdhető a telekhatáron belüli gázrendszer tervezetése arra jogosult személlyel. Az elkészült tervet felülvizsgálatra a TIGÁZ Zrt.-hez be kell nyújtani, ami a tervező feladata. Benyújtáskor mellékelni kell a csatlakozási szerződést.  
Az ingatlanon belüli kivitelezési munkát csak a jóváhagyott terv birtokában, gázszerelői igazolvánnyal rendelkező személy, vagy cég végezheti.  
Az elkészült gázszerelést az üzembe helyezés előtt Társaságunk ellenőrzi. Az ellenőrzést (műszaki átvételt, egyben nyomáspróbát) kivitelező készre jelentése alapján, a vele egyeztetett időpontban végezzük.  
A belső rendszer gáz alá helyezését a sikeres műszaki átvétel után a TIGÁZ Zrt. végzi el. (Amennyiben a gázellátáshoz leágazó vezeték, vagy gerincvezeték kellett építeni, az üzembe helyezésnek természetesen annak elkészülte és gáz alá helyezése is feltétele.) Az üzembe helyezés feltétele továbbá az egyetemes szolgáltatói vagy kereskedelmi szerződés megkötése is, melyről igazolást kell a TIGÁZ Zrt.-nek benyújtani.  
Üzembe helyezéskor szerelik fel TIGÁZ Zrt. szakemberei a nyomásszabályozót (ha szükséges) és a gázmérőt. A gázkészülékek üzembe helyezését a fogyasztó ez után végeztetheti el a gyártó által feljogosított szakszervizzel. (Ezeket a jótállási füzet tartalmazza.)
- A felhasználó gázellátásához a földgázelosztóval elosztóhálózat-használati, földgázkereskedővel pedig egyetemes szolgáltatási vagy földgáz-kereskedelmi szerződés megkötése szükséges.



**Benyújtandó:**  
TIGÁZ Zrt.  
Hálózatfejlesztés

Iktatószám:  
..... / .....

**Termelt gáz betáplálási igény bejelentő formanyomtatvány  
a TIGÁZ Zrt. területén és általa üzemeltetett  
földgázelosztó hálózathoz**

*A megfelelő rész értelemszerűen kitöltendő, illetve aláhúzendő.*

**A kérelmező elérhetősége**

Név / Cég: \_\_\_\_\_

Postacím: \_\_\_\_\_

Kapcsolattartó neve: \_\_\_\_\_

Elérhetőségei

*Telefon:* \_\_\_\_\_

*Mobiltelefon:* \_\_\_\_\_

*Fax:* \_\_\_\_\_

*Email:* \_\_\_\_\_

*Web:* \_\_\_\_\_

**A termelt gázt termelő üzem elérhetősége**

Cég: \_\_\_\_\_

Postacím: \_\_\_\_\_

Legközelebbi település:  
\_\_\_\_\_

Helyrajzi szám: \_\_\_\_\_

GPS koordináták: \_\_\_\_\_

Kapcsolattartó neve: \_\_\_\_\_

Elérhetőségei

*Telefon:* \_\_\_\_\_

*Mobiltelefon:* \_\_\_\_\_

*Fax:* \_\_\_\_\_

*Email:* \_\_\_\_\_

*Web:* \_\_\_\_\_

**A termelt gáz előkészítő üzem elérhetősége** (amennyiben eltér a termelő üzemétől)

Cég: \_\_\_\_\_

Postacím: \_\_\_\_\_

Legközelebbi település: \_\_\_\_\_

Helyrajzi szám: \_\_\_\_\_

GPS koordináták: \_\_\_\_\_

Kapcsolattartó neve: \_\_\_\_\_

Elérhetőségei

*Telefon:* \_\_\_\_\_

*Mobiltelefon:* \_\_\_\_\_

*Fax:* \_\_\_\_\_

*Email:* \_\_\_\_\_

*Web:* \_\_\_\_\_

**A termelt gáz termelő üzem adatai**

Meglévő üzem	Igen / Nem
Gyártó / Kivitelező: _____	
Üzembevétel időpontja (év/hó): _____	
A betáplált alapanyagok fajtája és megengedett arányaik %-ban:	1) _____
	2) _____
	3) _____
	4) _____
	5) _____
Az alapanyagok beszerzési forrása:	Cégen (cégcsoporton) belüli / Külső beszállítótól
Az üzem várható megtérülési ideje (év): _____	
A termelt, tisztítatlan gáz gáz-technikai normálállapotban (15°C-on és 1013,25 mbar-on vett)	
órai mennyisége (m <sup>3</sup> /h):	_____
napi mennyisége (m <sup>3</sup> /d):	_____
éves mennyisége (m <sup>3</sup> /a):	_____
Nyomások a termelő üzem kilépcsési pontjánál	
a névleges üzemi túlnyomás	_____
a megengedett legnagyobb üzemi túlnyomás (bar):	_____

**A termelt gáz előkészítő üzem adatai**

Meglévő üzem	Igen / Nem
Gyártó / Kivitelező:	
Üzembevétel időpontja (év/hó):	
A betáplálás kezdési időpontja (év/hó):	
A tisztított termelt gáz gáztechnikai normálállapotban (15°C-on és 1013,25 mbar-on) vett	
órai mennyisége (m <sup>3</sup> /h):	_____
napi mennyisége (m <sup>3</sup> /d):	_____
éves mennyisége (m <sup>3</sup> /a):	_____
Betáplálási kapacitásigény	
órai (MJ/h):	_____
napi (MJ/d):	_____
éves (MJ/a):	_____
Az üzem tervezett éves kihasználási óraszám (h/a):	
Várható-e kapacitásbővítés 5 éven belül?	Igen / Nem
A tisztítási eljárás típusa:	Vizes mosás / PSA / Aminos mosás / Membrán leválasztás / Kirogén eljárás / Egyéb:
A termelt gáz előkészítő üzem kilépési pontjánál	
a névleges üzemi túlnyomás (bar):	_____
a megengedett legnagyobb üzemi túlnyomás (bar):	_____
A kilépő gáz hőmérséklete (°C):	
Az előkészített termelt gáz várható felső hőérték tartománya (MJ/m <sup>3</sup> ):	
a felső hőértékből képezett várható Wobbe-szám tartománya (MJ/m <sup>3</sup> ):	_____
relatív sűrűség tartománya (-):	_____
A technológia tartalmaz-e minőség beállítást (LPG-vel / levegővel):	Igen / Nem
ha igen milyen gázzal:	_____

**Az üzemből kilépő előkészített termelt gáz összetétele**

15 °C hőmérsékleten és 1013,25 mbar nyomáson

Összetevő	Mértékegység	Minimum	Névleges	Maximum
Metán (CH <sub>4</sub> )	mol%			
Szén-dioxid (CO <sub>2</sub> )	mol%			
Nitrogén (N <sub>2</sub> )	mol%			
Oxigén (O <sub>2</sub> )	mol%			
Hidrogén (H <sub>2</sub> )	mol%			
Vízgőz (H <sub>2</sub> O)	mg/m <sup>3</sup>			
Összes kén (S)	mg/m <sup>3</sup>			
Kénhidrogén (H <sub>2</sub> S)	mg/m <sup>3</sup>			
Merkaptánok	mg/m <sup>3</sup>			
Ammónia (NH <sub>3</sub> )	mg/m <sup>3</sup>			
<b>Nem mezőgazdasági üzemből származó biogázok esetén továbbá</b>				
Klór tartalmú összetevők	mgCl/m <sup>3</sup>			
Fluor tartalmú összetevők	mgF/m <sup>3</sup>			
Aromás és halogénezett szénhidrogének	mol%			
BTX vegyületek	ppm			
Sziloxánok	ppm			

**Melléklet:**

Az üzem(ek) 1:1000 méretarányú áttekintési helyszínrajza.

.....  
Kelt, dátum

.....  
p.H.

.....  
a kérelmező cégszerű aláírása

**A termelt gáz (földgáz minőségű, biomasszából és egyéb nem bányászati forrásból származó gázok, valamint a bányászati tevékenységgel felszínre hozott földgáz) együttműködő földgázrendszerhez történő csatlakozása és a földgázelosztó rendszerbe történő betáplálása**

GET 3. § 26. **Földgáz minőségű, biomasszából és egyéb nem bányászati forrásból származó gázok:** olyan mesterségesen előállított gázkeverékek, amelyek a földgázellátásról szóló törvény rendelkezéseinek végrehajtásáról szóló Korm. rendeletben meghatározott feltételek mellett, környezetvédelmi és műszaki-biztonsági szempontból megfelelő módon az együttműködő földgázrendszerbe juttathatók (szállíthatók, eloszthatók és tárolhatók), a földgázzal keverhetők, és ez a keverék a földgázrendszerbe juttatáskor megfelel a földgáz minőségére vonatkozó a földgázellátásról szóló törvény rendelkezéseinek végrehajtásáról szóló kormányrendeletben meghatározott minőségi követelményeknek.

(Földgáz minőségű, biomasszából és egyéb nem bányászati forrásból származó gázok, a továbbiakban: biogáz)

GET 3. § 33 **Földgáztermelő:** az a gazdálkodó szervezet, amely Magyarország területén földgázbányászati tevékenységet végez, vagy biogáz és biomasszából származó gázok, valamint egyéb gázfajták előállítását üzletszerűen végzi.

(Földgáztermelő, a továbbiakban: Termelő)

A földgáz minőségű, biomasszából és egyéb nem bányászati forrásból származó gázok, valamint a bányászati tevékenységgel felszínre hozott földgáz – továbbiakban együttesen: termelt gáz - együttműködő földgázrendszerhez történő csatlakozása, betáplálása a földgázelosztó rendszerbe az alábbiak szerint történhet.

A bányászati tevékenységgel felszínre hozott földgáznak meg kell felelnie a GET Vhr. (19/2009. (I. 30.) Korm. rendelet) 11. sz. mellékletében leírtaknak.

Biogáz esetén a termelt gáznak meg kell felelnie a TIGÁZ Zrt. (a továbbiakban: Elosztó) területén üzemelő és általa üzemeltetett földgázelosztó hálózatba betáplálható termelt gázokkal szemben támasztott minőségi követelmények. Ezen követelményeket a 4.2.1. sz. melléklet táblázata tartalmazza.

Termelőnek a betáplálási igényét az Elosztó Hálózatfejlesztési szervezetének központi egységéhez kell benyújtania.

Az igénynek tartalmaznia kell:

- A gázüzem pontos helyét (méretarányos helyszínrajzon feltüntetve, GPS vagy EOV koordinátákkal meghatározva);
- A termelt gáz földgázelosztó rendszerbe történő betáplálásának tervezett kezdetét, az üzemszerű betáplálás tervezett kezdő időpontját;
- A földgázelosztó rendszerbe betáplálni szándékozott biogáz, vagy más termelt gáz minőségi és mennyiségi paramétereit, a 4.2.2. sz. melléklet szerinti tételes adatokat;
- A földgázelosztó rendszerbe betáplálni szándékozott, bányászati tevékenységgel felszínre hozott termelt gáz minőségi paramétereit tartalmazó, laboratóriumi és/vagy gázkromatográfiás mérések bizonylatát.
- A termelési mennyiségi adatait tartalmazó kútvizsgálati jegyzőkönyvet, vagy azzal egyenértékű dokumentumot (nyilatkozatot);
- Az órai, napi és éves termelési és gázbetáplálási terveket;
- Nyilatkozatot a gázfogyasztási szezonális tudomásul vételéről illetve a termelés megállapodás szerinti menetrendezésének (szüneteltetésének) vállalásáról.

A csatlakozási igény fogadásának és ügyintézésének folyamata:

- A csatlakozási igény bejelentésre Elosztó 30 napon belül írásos tájékoztatással válaszol, de kiegészítő információ kérése esetén a válaszadás 60 napon belül megtörténik (a kért információk teljes körű megadásának időszükséglete függvényében);
- Tájékoztatásában Elosztó ismerteti a csatlakozás javasolt műszaki megoldását, várható költségét és a betáplálás megkezdésének tervezett időpontját;
- Amennyiben Termelő elfogadja Elosztó tájékoztatását, közösen megkeresik a Szállítási Rendszerirányítót és az elszámolásra Termelő, a Szállítási Rendszerirányító és Elosztó háromoldalú megállapodást kötnek;
- A háromoldalú megállapodás megkötését követően Termelő és Elosztó elosztói csatlakozási szerződést kötnek a termelt gáz betáplálására (a 4.2.3. sz. melléklet szerinti tartalommal, a bányászott gáz esetén az összetételre vonatkozó adatok értelemszerű rögzítésével);
- A betáplált termelt gáz mérésére és elszámolására a részleges szigetüzembe betáplált földgáz elszámolási előírásait kell alkalmazni, a hatályos ÜKSZ szerint.

**Elosztói csatlakozási szerződés minta a termelt gázok (biogáz és egyéb gázfajták, valamint a bányászati tevékenységgel felszínre hozott földgáz) együttműködő földgázrendszerbe történő betáplálására**

PST kód:	ÜP:	Nyilv.szám:
----------	-----	-------------

## Elosztói csatlakozási szerződés termelt gázokat termelő részére

(Csatlakozási díjfizetés esetén)

amely létrejött egyrészről

Cégnév:
Cégjegyzékszám:
Adóigazgatási azonosító:
KSH szám:
Telefon/fax:
Számlavezető:
Pénzforgalmi jelzőszám:
Székhely:
Levelezési cím:
Elektronikus levél (email):

mint a termelt gáz előkészítő üzem tulajdonosa (a továbbiakban: **Betápláló**),  
másrészről

### TIGÁZ Földgázelosztó Zártkörűen Működő Részvénytársaság

Postázási/levelezési cím:	4200 Hajdúszoboszló, Rákóczi út 184.
Cégjegyzékszám:	Cg.09-10-000109
Telefon/fax szám:	
Elektronikus levél (email):	
Honlap elérhetősége:	www.tigazdso.hu
Adóigazgatási azonosító:	11147073-2-09
Pénzforgalmi jelzőszám:	OTP Bank Nyrt. 11738008-20840028

mint földgázelosztói engedélyes (a továbbiakban: **Elosztó**) között az alulírott napon és helyen, az alábbi feltételek mellett:



**1. a) A betáplálási hely adatai, kapacitás, csatlakozási adatok**

A csatlakozási pont helye:	
Legközelebbi település:	
Helyrajzi szám:	
GPS koordináták:	
A termelt gáz üzem jellege:	Mezőgazdasági / Szennyvíztelepi / Szemét-telepi / Egyéb:
Csatlakozási nyomás (elosztó-vezeték nyomásfokozata):	
Az elosztóvezeték anyaga, minősége:	
A betápláláshoz rendelkezésre álló hálózati kapacitás (15°C-on és 1013,25 mbar-on vett)	
névleges órai mennyisége (m <sup>3</sup> /h):	_____
névleges napi mennyisége (m <sup>3</sup> /d):	_____
névleges éves mennyisége (m <sup>3</sup> /a):	_____
A csatlakozási ponton	
a névleges üzemi túlnyomás (bar):	_____
a megengedett legnagyobb üzemi túlnyomás (bar):	_____
a megengedett legkisebb üzemi túlnyomás (bar):	_____
A betáplált gáz hőmérséklete (°C):	
A csatlakozási ponton a termelt gáz	
megengedett felső hőérték tartománya (MJ/m <sup>3</sup> ):	_____
a felső hőértékből képezett megengedett Wobbe-szám tartománya (MJ/m <sup>3</sup> ):	_____
relatív sűrűség tartománya (-):	_____
Minőségjavítás történik	Igen / Nem
ha igen milyen gázzal:	_____
a betáplálendő minőségjavító gáz maximális mennyisége (mol%):	_____

## 1.b) A betáplált termelt gáz minősége

15 °C hőmérsékleten és 1013,25 mbar nyomáson

Összetevő	Mértékegység	Minimum	Névleges	Maximum
Metán (CH <sub>4</sub> )	mol%			
Szén-dioxid (CO <sub>2</sub> )	mol%			
Nitrogén (N <sub>2</sub> )	mol%			
Oxigén (O <sub>2</sub> )	mol%			
Hidrogén (H <sub>2</sub> )	mol%			
Vízgőz (H <sub>2</sub> O)	mg/m <sup>3</sup>			
Összes kén (S)	mg/m <sup>3</sup>			
Kénhidrogén (H <sub>2</sub> S)	mg/m <sup>3</sup>			
Merkaptánok	mg/m <sup>3</sup>			
Ammónia (NH <sub>3</sub> )	mg/m <sup>3</sup>			
<b>Nem mezőgazdasági üzemből származó biogázok esetén továbbá</b>				
Klór tartalmú összetevők	mgCl/m <sup>3</sup>			
Fluor tartalmú összetevők	mgF/m <sup>3</sup>			
Aromás és halogénezett szénhidrogének	mol%			
BTX vegyületek	ppm			
Sziloxánok	ppm			
Egyéb összetevők:				

## 2. A csatlakozási díj, fizetési határidő, rendelkezésre állás időpontja

### Csatlakozási díj:

A Felek megállapodása alapján a Betápláló által fizetendő csatlakozási díj összege:

.....Ft+Áfa, azaz .....Ft+Áfa  
(bruttó: .....Ft)

### Fizetési határidő:

Felek megállapodnak abban, hogy a csatlakozási díjat a mindkét fél részéről aláírt csatlakozási szerződés Elosztó általi kézhezvételét követő 15 napon belül a Betápláló megfizeti az Elosztó bankszámlájára. Vita esetén a teljesítés időpontja, a csatlakozási díj Elosztó számláján történő jóváírásának időpontja.

A befizetési bizonylaton minden esetben fel kell tüntetni a Csatlakozási szerződésen megjelölt PST kódot!

### Rendelkezésre állás időpontja:

Az 1. pont szerinti vásárolt betáplálási hálózati kapacitás rendelkezésre állásának időpontja:

Amennyiben a Betápláló az általa aláírt csatlakozási szerződést az Elosztó részére 30 napon belül aláírva visszaküldi és a szerződésben rögzített csatlakozási díj határidőben maradéktalanul megfizetésre kerül - az Általános Szerződési Feltéte-

lek 2. pontjában szabályozottak szerint - Elosztó vállalja, hogy .....-ig, biztosítja a Betápláló részére a vásárolt betáplálási hálózati kapacitás igénybevételeinek lehetőségét.

Amennyiben a kivitelezéshez szükséges tervet Betápláló készített el, Elosztót a fenti határidő - a már meghatározott feltételek teljesítése mellett is - csak abban az esetben köti, amennyiben az igénylő által készített, jogerős építési engedéllyel rendelkező tervet legalább 120 nappal a fenti teljesítési időpontot megelőzően kézhez kapja.

### **3. A csatlakozáshoz szükséges műszaki paraméterek (szükség szerint külön mellékletben részletezve)**

Az elosztóhálózatra történő csatlakozás kb. .... fm gázelosztó gerincvezeték és/vagy kb. .... fm utólagos elosztóvezeték és/vagy kb. .... fm termelői vezeték építésével valósítható meg.

A beépítendő gázmérő és a kapcsolódó berendezések (korrektor, távadat-átvitel, stb.) műszaki jellemzőit a gázellátási tervnek kell tartalmaznia.

A műszaki jellemzőket a tervezőnek a TIGÁZ Zrt. .... mérési régió szervezésével kell egyeztetnie, és az egyeztetés eredményét rögzítő formajegyzőkönyvet a tervhez kell mellékelnie.

A nyomásszabályozó kiválasztásánál figyelembe kell venni az elosztóhálózat minimális, maximális és névleges, valamint a téli/nyári nyomásváltoztatás értékeinek megfelelő nyomásértékét, melyet Elosztó Üzletszabályzata, és Technológiai Utasítása tartalmaz.

Betápláló jelen szerződés aláírásával vállalja, hogy a csatlakozási pont használata során a mennyiségi- és minőségi mérést, az elszámolás rendjét, valamint az adatforgalom rendjére vonatkozó, az érvényben lévő jogszabályoknak megfelelő, az Elosztó által rendszeresített eljárásokat magára nézve kötelező jelleggel alkalmazza.

### **4. Gázmérő (fogyasztásmérő berendezés), nyomásszabályozó tulajdonjoga**

A gázmérőt ..... biztosítja, a berendezés az ő tulajdonát képezi.

A nyomásszabályozót ..... biztosítja, a berendezés az ő tulajdonát képezi.

### **5. Egyéb rendelkezések**

A jelen szerződésben nem szabályozott kérdésekben az Általános Szerződési Feltételek és az Elosztó Üzletszabályzatának rendelkezéseit továbbá a GET, PTK. és további vonatkozó jogszabályok rendelkezéseit kell megfelelően alkalmazni.

Betápláló a csatlakozási díj összegét és egyéb feltételeit elfogadja, és jelen szerződés aláírásával felkéri Elosztót a földgázelosztási feladatok ellátására. Hozzájárul, hogy az Elosztó a működési engedélyét az 1. pont szerinti betáplálási helyre kiterjessze.

Kelt: ....., 20....

Kelt: ....., 20....

**Elosztó**  
TIGÁZ Zrt.

**Betápláló**

Mellékletek:

1. Általános Szerződési Feltételek
2. Az üzem 1:1000 méretarányú áttekintési helyszínrajza

PST kód:

ÜP:

Nyilv.szám:

## Általános Szerződési Feltételek

(Termelt gázt termelő részére rendszeresített Elosztói Csatlakozási Szerződéshez)

### 1. A szerződés tárgya

A Betápláló szándéka a szerződés 1. pontja szerinti betáplálási helyen termelt gáz betáplálása a vezetékes földgázelosztó rendszerbe.

Szerződő felek kölcsönösen megállapodnak és rögzítik, hogy a Betápláló csak és kizárólag a GET-ben (a földgázellátásról szóló 2008. évi XL. törvény), VHR-ben (a földgázellátásról szóló törvény egyes rendelkezéseinek végrehajtásáról szóló 19/2009 (I.30.) Korm. rendelet), egyéb vonatkozó jogszabályokban, az Elosztó üzletszabályzatában és a szerződésben meghatározott valamennyi feltétel teljesülésével, illetőleg teljesítésével csatlakozhat az Elosztó elosztóhálózatához. Amennyiben a szerződésben foglalt feltételek maradéktalanul teljesülnek, az Elosztó köteles biztosítani a Betáplálónak az elosztóhálózatra történő rácsatlakozását.

A Csatlakozási szerződés hatálybalépéséig, az Elosztó a betáplálás kielégítéshez szükséges műszaki fejlesztéseket nem kezdi meg.

### 2. Szerződéses ajánlat érvényességi ideje

A szerződés a felek aláírásával, és a Betápláló által aláírt szerződés Elosztóhoz történő visszaérkezésével, valamint a csatlakozási szerződés szerinti csatlakozási díj maradéktalan megfizetésével lép hatályba. Amennyiben a Betápláló (vagy képviselője) a szerződést kézhezvételétől számított 30 napon belül aláírva nem küldi vissza, illetve a csatlakozási díjat határidőben nem fizeti meg, az Elosztó ajánlati kötöttsége megszűnik.

Amennyiben Betápláló nem küldi vissza a fenti határidőben az aláírt csatlakozási szerződést Elosztó részére, és/vagy a csatlakozási díj nem kerül maradéktalanul megfizetésre határidőben, Elosztó jogosult a szerződéstől annak hatálybalépését követő 30 napon belül egyoldalúan elállni. A már befizetett csatlakozási díjat az Elosztó a befizető részére a szerződéstől történő elállást követő 30 napon belül kamatmentesen visszafizeti.

Betápláló tudomásul veszi, hogy amennyiben nem küldi vissza a kézhezvételtől számított 30 napon belül aláírva a csatlakozási szerződést, és/vagy a csatlakozási díj határidőben nem kerül maradéktalanul Elosztó részére megfizetésre a fentiekben megjelölt teljesítési határidő a késedelem idejével plusz további 30 nappal meghosszabbodik feltéve, hogy Elosztó nem gyakorolja elállási jogát.

### **3. A csatlakozás időpontja és feltételei**

Szerződő felek rögzítik, hogy az Elosztó a betáplálási gázigény kielégítéséhez esetlegesen szükséges elosztó gázvezeték kiépítését a felek közötti külön írásbeli megállapodás szerint biztosítja, abban az esetben, ha a csatlakozási szerződést a gázigénylő aláírva határidőben visszaküldi, a csatlakozási díjat határidőn belül a Betápláló az Elosztónak hiánytalanul megfizeti, illetve teljesültek a szerződésben illetve a jogszabályokban foglalt további feltételek. Az elosztó rendszerre történő csatlakozáshoz szükséges hatósági engedélyek, és más feltételek biztosítása érdekében az Elosztó jár el. A szerződésben rögzített rendelkezésre állás időpontja a jogszabályi előírások alapján módosulhat, illetve a szerződés akár meg is hiúsulhat, így különösen a betáplálási gázigény biztosítását hatósági engedélyek hiányában, vagy az ingatlantulajdonosok hozzájárulásának hiányában az Elosztó a bekapcsoláshoz szükséges gázvezeték megépítését nem tudja megkezdeni, illetve befejezni.

A csatlakozáshoz szükséges termelői vezeték létesítése a Betápláló kötelezettsége, mely vezeték létesítéséhez szükséges valamennyi hatósági, és szakhatósági engedély beszerzése, valamint az abban foglaltak betartása a Betápláló kötelezettsége, melynek elmulasztásából eredő károkért Betápláló felel.

A termelői vezeték létesítéséhez szükséges tulajdonosi és egyéb polgári jogi hozzájárulások beszerzése (pl. a vezeték elhelyezésére idegen ingatlanon kerül sor), valamint az ezzel kapcsolatos esetleges kártalanítás megfizetése a Betápláló kötelezettsége, melynek elmulasztásából eredő károkért a Betápláló felel.

### **4. A fogyasztás megkezdésének feltételei**

Szerződő felek egyező akarattal megállapítják és rögzítik, hogy a Betápláló csak abban az esetben kezdheti meg a termelt gáz betáplálását az elosztóvezetékbe, amennyiben a betápláló rendszert az Elosztó műszaki-biztonsági szempontból felülvizsgálta és alkalmasnak minősítette.

### **5. A csatlakozási jog tartalma**

Felek rögzíteni rendelik, hogy a szerződésben meghatározott csatlakozási díj Betápláló általi megfizetésével a Betápláló az adott hely vonatkozásában jogosultságot szerez az Elosztó rendszeréhez történő csatlakozásra. Az Elosztó akkor teljesíti a szerződést, amikor az adott hely elosztórendszerre történő csatlakozás lehetőségét biztosító elosztó vezeték rendszert üzembe helyezi.

A csatlakozási díj megfizetésével az Elosztó köteles biztosítani az adott betáplálási helyhez kapcsolódó azon betáplálási kapacitás biztosításának lehetőségét, melyre vonatkozóan a csatlakozási díj megfizetésre került. Ha az adott betáplálási helyhez kapcsolódó betáplálási kapacitás növelése szükséges, úgy a Betápláló köteles a többlet betáplálási kapacitás után járó csatlakozási díjat megfizetni.

A csatlakozási díj megfizetése az adott hely elosztórendszerre történő csatlakozás lehetőségét teremti meg, függetlenül a Betápláló személyétől. A Betápláló személyében történő változás esetén, változatlan betáplálási gázigény mellett, az Elosztó változatlan feltételekkel továbbra is biztosítja az elosztórendszerre történő csatlakozás lehetőségét.

## 6. Szerződészegés

### Elosztó szerződészegésének minősül:

Amennyiben a Betápláló a csatlakozásához szükséges valamennyi feltételt maradéktalanul teljesíti, és azt az Elosztó műszaki biztonsági szempontból megfelelőnek minősítette, azonban az Elosztónak felróható okból az adott betáplálási hely elosztórendszerre történő csatlakozás lehetőségét biztosító elosztó vezeték rendszer nem kerül határidőben üzembe helyezésre, az Elosztó szerződészegést követ el. (A kötbér mértékét az Elosztó üzletszabályzatának 8. számú melléklete tartalmazza.) A Betápláló kötbért meghaladó kárának megtérítésére a kártérítés szabályai irányadók.

Egyik fél sem felelős a jelen szerződés szerinti kötelezettségeinek nem szerződészerű teljesítéséért, a teljesítés késedelméért, vagy nem teljesítéséért, ha a mulasztás vis maior következménye.

Azon fél, akinek érdekkörében a vis maior bekövetkezik, köteles a vis maior tényéről, okáról és várható időtartamáról a másik felet ajánlott levélben (ha ez nem lehetséges, bármely egyéb módon) haladéktalanul értesíteni. Az értesítést elmulasztó fél az ebből eredő károkért korlátozás nélkül felel.

Amennyiben Betápláló az MSZ 1648 szabvány, valamint Elosztó üzletszabályzatában meghatározott követelményeknek nem megfelelő minőségű gázt táplál be az elosztóhálózatba, Elosztó jogosult a betáplálást megszüntetni.

A Betápláló által Elosztó hálózatába bejuttatott, bizonyíthatóan a nem megfelelő minőségű gázok (ide értendő a nem kielégítő szaghatás is) által okozott károkért minden tekintetben Betápláló felel. A Betápláló kötelezettséget vállal az Elosztó felmerült kárainak megtérítésére.

## 7. A szerződés módosítása

A szerződés csak és kizárólag írásban, mindkét fél közös megegyezésével módosítható. A módosítás történhet a betáplálási gázigény megváltozása, vagy előre nem látható körülmények bekövetkezése esetén, illetőleg egyéb okokból is.

## 8. A szerződés megszüntetése

Az Elosztó jogosult az ÁSZF 2. pontjában foglaltakon túl a szerződéstől egyoldalú nyilatkozatával elállni, abban az esetben, ha:

- a csatlakozásnak műszaki akadálya van,
- a csatlakozás jogszabályba ütközik,
- a betáplálási igénnyel jelentkező a csatlakozási díj megfizetését, valamint a csatlakozás külön jogszabályban meghatározott feltételeit nem vállalja,
- az igény kielégítését külön jogszabályban meghatározott hatósági engedély hiánya akadályozza.

Felek írásban egy okiratba foglaltan, közös megegyezéssel jogosultak a szerződést megszüntetni, annak Elosztó részéről történő teljesítését megelőzően.

A hatályba lépett szerződéstől Betápláló jogosult egyoldalú nyilatkozatával írásban elállni, annak Elosztó részéről történő teljesítését megelőzően. Betápláló részéről történő felmondás esetén Elosztó jogosult az addig felmerült összes költségének megtérítésére és ezen összeget jogosult a befizetett csatlakozási díjből kompenzálni, illetőleg amennyiben a csatlakozási díj erre nem nyújt fedezetet

jogosult a fennmaradó összeget Betápláló felé leszámlázni, aki köteles azt maradéktalanul megtéríteni.

**9. Szerződésben nem szabályozott kérdések kezelése, a felek közötti jogviták intézése**

Felek megállapodnak abban, hogy a szerződésben nem szabályozott kérdésekben GET, illetőleg az ahhoz kapcsolódó jogszabályok, az Elosztó üzletszabályzata, valamint a Polgári Törvénykönyvről szóló 2013. évi V. törvény rendelkezéseit rendelik alkalmazni.

Felek a szerződésből származó vitáikat elsősorban tárgyalásos úton kívánják rendezni, esetleges jogvita esetére alávetik magukat az Elosztó székhelye szerinti – pertárgyértéktől függően –járásbíróóság vagy törvényszék kizárólagos illetékességének.

Kelt: ..... , 20.....

**A TIGAZ Zrt. területén üzemelő és általa üzemeltetett földgáz elosztóhálózatba betáplálható termelt gázokkal szemben támasztott minőségi követelmények**

Szolgáltatási terület	2H	2S	Megjegyzés
A felső hőértékből számított Wobbe-szám	45,66 - 54,76 MJ/m <sup>3</sup> 12,68 - 15,21 kWh/m <sup>3</sup>	36,29 - 41,58 MJ/m <sup>3</sup> 10,08 - 11,55 kWh/m <sup>3</sup>	MSZ 1648 szerint
Felső hőérték	31,00 - 45,28 MJ/m <sup>3</sup> 8,61 - 12,58 kWh/m <sup>3</sup>		MSZ 1648 szerint
Alsó hőérték	27,94 - 40,81 MJ/m <sup>3</sup> 7,76 - 11,34 kWh/m <sup>3</sup>		MSZ 1648 szerint
Metán (CH <sub>4</sub> )	> 95,5 mol%	> 82,1 mol%	teljes értékű cseregázként betáplálva, CH <sub>4</sub> - CO <sub>2</sub> fő komponensekre redukált összetétel alapján
Szén-dioxid (CO <sub>2</sub> )	< 4,5 mol%	< 17,9 mol%	
Oxigén (O <sub>2</sub> )	< 0,2 mol%		MSZ 1648 szerint
Hidrogén (H <sub>2</sub> )	< 5 mol%		az európai gyakorlatnak megfelelően
Relatív sűrűség	0,55-0,70		az európai gyakorlatnak megfelelően
Összes kén (S)	100 mg/m <sup>3</sup>		MSZ 1648 szerint
Kénhidrogén (H <sub>2</sub> S)	20 mg/m <sup>3</sup>		MSZ 1648 szerint
Merkaptánok	15 mg/m <sup>3</sup>		legmagasabb európai érték (német)
Vízgőztartalom (H <sub>2</sub> O)	170 mg/m <sup>3</sup> (távvezetési)	1000 mg/m <sup>3</sup> (regionális)	MSZ 1648 szerint
CH harmatpont	legfeljebb 4 °C/ 40 bar túlnyomáson	legfeljebb 4 °C/ eng. túlnyomáson	MSZ 1648 szerint
Minőségjavításhoz Kereskedelmi propán vagy Propán vagy Bután	< 10 mol% < 10 mol% < 6 mol%		MSZ 1648 szerinti CH harmatpontból következőleg
Szagosítás	ARH 20%-ánál 2-es szagszint a fogyasztónál		MSZ 1648 szerint
Por szennyeződés	< 5 mg/m <sup>3</sup>		MSZ 1648 szerint
Betáplálási hőmérséklet	0...20 °C		svéd előírás szerint
Ammónia (NH <sub>3</sub> )	< 3 mg/m <sup>3</sup>		holland előírás szerint
Szén-monoxid (CO)	< 1 %		holland előírás szerint
Metánszám (MZ)	-		teljes értékű cseregáz betáplálásakor nem releváns
Szerves mikroorganizmusok	-		nincs európai gyakorlat
<b>Szeméttelpei és szennyvíztelepi biogázok esetén ajánlott további kiegészítő gázminőségi követelmények</b>			
Halogén összetevők	< 1 mg Cl/m <sup>3</sup> és < 10 mg F/m <sup>3</sup>		francia előírás szerint
Hidrogén klorid (HCl)	< 1 ppm		holland előírás szerint
Hidrogén cianid (HCN)	< 10 ppm		holland előírás szerint
Higany (Hg)	< 1 µg/m <sup>3</sup>		francia előírás szerint
Benzol, Toluol, Xilol	< 500 ppm		holland előírás szerint
Aromás és halogénezett szénhidrogének	< 1%		holland előírás szerint
Sziloxánok	< 5 ppm		holland előírás szerint



**Elszámolás során alkalmazott számítási eljárás, paraméterek**

A felhasználók által vételezett földgáz mennyiségének mérését a felhasználói rendszerbe épített hitelesített mérőeszkőzzel végezzük. Amennyiben a gázfogyasztásmérő eszköz nem végzi el a gáztechnikai normál m<sup>3</sup>-re történő korrekciót, illetve ha a gáztérfogat korrektor meghibásodott, akkor a TIGAZ Földgázelosztó Zártkörűen Működő Részvénytársaság az alábbiakban részletezett módon jogosult a fogyasztást gáztechnikai normál m<sup>3</sup>-re átszámítani.

Gáztechnikai normál m<sup>3</sup>-re történő átszámítás általános összefüggése:

$$V_{gn} = V_{ü} \cdot \frac{p_{ü}}{p_{gn}} \cdot \frac{T_{gn}}{T_{ü}} = V_{ü} \cdot k$$

összefüggés az átszámítás alapja, ahol

- V<sub>gn</sub> - a gáztechnikai normálállapotra átszámított gázmennyiség (kiszámlázott mennyiség) (m<sup>3</sup>)
- V<sub>ü</sub> - a gázmérő által mért üzemi mennyiség (m<sup>3</sup>),
- p<sub>ü</sub> - a gáz abszolút nyomása (mbar),
- p<sub>gn</sub> - a gáztechnikai normálnyomás (1013,25 mbar),
- T<sub>ü</sub> - a gáz mért üzemi hőmérséklete /K, 273,15+t<sub>ü</sub> (°C)/
- t<sub>ü</sub> - a gáz mért üzemi hőmérséklete (°C)
- T<sub>gn</sub> - a gáztechnikai normálhőmérséklet /288,15 K, (15°C)/
- k - a számlán megjelenő korrekciós tényező

Az elszámolás során az elosztói engedélyes élhet a szuperkompresszibilitási tényező (F) figyelembevételével, így a fenti összefüggésekben meghatározott gáztechnikai normál gázmennyiség értékét (V<sub>gn</sub>) azzal korrigálhatja, mely alapján az elszámolásra kerülő gázmennyiség: V<sub>elsz</sub> = V<sub>gn</sub>\*F (m<sup>3</sup>)

Gáztechnikai normál m<sup>3</sup>-re történő átszámítás során a különböző felhasználói kategóriákban alkalmazott hőfok-kompenzáció és nyomáskorrekció:

Felhasználói kategória	Nyomáskorrekció	Hőfok-kompenzáció	
		Mérővel	Számítással
Lakossági nem hőfok-kompenzátoros gáz-mérő	X		
Lakossági hőfok-kompenzátoros gáz-mérő	X	X	
Nem lakossági	X	X	X

### **1. Lakossági célra vételező felhasználó esetén:**

Hőmérsékletkorrekció:

A mért földgáz üzemi hőmérsékletét csak abban az esetben vesszük figyelembe, amennyiben a felhasználónál hőfok-kompenzátoros mérő van felszerelve (hőmérsékletkorrekciót a mérő a helyszínen végzi).

Nyomáskorrekció:

A nyomás szerint korrigált gáztérfogat kiszámítását a mérőben érvényes gáz üzemi nyomása alapján végezzük.

$$p_i = (p_b + p_t)$$

- p<sub>ü</sub> - a gáz abszolút nyomása (mbar),
- p<sub>b</sub> - barometrikus nyomás: egymást követő két mérőleolvasás közötti időszak tengerszintre vonatkozó átlagos légköri nyomásértéke a fogyasztási hely tengerszint feletti magasságára átszámítottan,
- p<sub>t</sub> - a szerződés, illetve MSZ 7048/1-1983. sz. szabvány által előírt minimális csatlakozási túlnyomás, kisnyomású rendszer esetén 25 mbar, emelt kisnyomásnál 85 mbar. Házi nyomásszabályzók alkalmazásánál 27 mbar túlnyomást veszünk figyelembe, mert csak kalibrált házi nyomásszabályzót alkalmazunk.

### **2. Nem lakossági célra vételező fogyasztó esetén:**

Amennyiben a fogyasztási helyen a hőmérséklettel és nyomással történő helyi korrekció nem megoldott, vagy a gáztérfogat korrektor meghibásodott, a gáztechnikai normálállapotra történő átszámításhoz szükséges adatok a következő módon kerülnek meghatározásra:

Mért földgáz hőmérséklete:

Szabadban telepített mérőeszköz esetén az Országos Meteorológia Szolgálat által megadott, a fogyasztás időszakára és helyére vonatkozó átlagos léghőmérséklettel.

Zárt helységben felszerelt mérő esetén ezt a hőmérsékleti értéket egységesen állandó 288,15K (15°C)-nak kell venni.

Mért földgáz nyomása:

A háztartási célra vételező felhasználóknál alkalmazott nyomáskorrekcióval azonos módon.

Gázátadó állomás kód	Gázátadó állomás/ kiadási pont megnevezése	Maximális kapacitás (em <sup>3</sup> /h)	Névleges kiadási nyomás (bar)
MIABAUJK11GN	Abaújkér	30	12
HAABONY011GN	Abony	20	6
VETELJCS56EN	Alag 1+2 + Sződ	73	6
VESZOD0011GN	Sződ	23	6
VEALAG0011GN	Alag 1	25	6
VEALAG0012GN	Alag 2	25	6
HAANARCS11GN	Anarcs	25	6
VEBALASS11GN	Balassagyarmat	20	6
HABALKAN11GN	Balkány	20	6
HABALMAZ11GN	Balmazújváros	25	6
MIBATONY11GN	Bátonyterenye	10	6
MIBELAPA11GN	Bélapátfalva	25	5,5
HABEREGD11GN	Beregdaróc	7	6
HABEREKF11GN	Berekfürdő	20	6 és 10
HABEREKF11GN	Berekfürdő 1-1	14	10
HABEREKF1EEN	Berekfürdő 1-2	6	6
HABERETT11GN	Berettyóújfalu	25	8
HABODONH11GN	Bödönhat 1-1	1,5	3
VETELJCS55EN	Budaörs+Budatétény 1 + Sz.batta I-5-1	84	6 és 8 és 7-8
VEBUDAOR1VEN	Budaörs	8	7-8
KABUDATE11GN	Budatétény 1	35	8
KADHE00015GN	Százhalombatta I-5-1(DHE)	41	6
HACEGLED21GN	Cegléd II	25	8
VECEGLBE11GN	Ceglédbercel	20	8
MICENTER1ZEN	Center 2-2	1	6
MICSANY011GN	Csány	7	8
HATELJCS55EN	Debrecen	155	6 és 20
HADEBREC11GN	Debrecen I-1	80	6
HADEBREC12GN	Debrecen I-2	25	6
HADEBREC21GN	Debrecen II	50	20
HADEBREC13GN	Debrecen I-3	24	28,2
KEDOMSOD11GN	Dömsöd	5	8
HAEBES0011GN	Ebes	3	6
MITELJCS02EN	Eger I+II	44	8
MIEGER0011GN	Eger I	22	8
MIEGER0021GN	Eger II	22	8
HAEGYEK011GN	Egyek	25	8
VEERSEKV11GN	Érsekvadkert	10	8
HAFEGYVE11GN	Fegyvernek	16	8
VETELJCS05EN	Gödöllő 1+2	50	6
VEGODOLL11GN	Gödöllő 1	25	6
VEGODOLL12GN	Gödöllő 2	25	6
VEGYAL0011GN	Gyál	15	6
MITELJCS15EN	Gyöngyös+Nagyfüged	45	8
MIGYONGY11GN	Gyöngyös	25	8
MINAGYFU11GN	Nagyfüged	20	8
HATELJCS03EN	Győrtelek 1+2	37,5	6
HAGYORTE11GN	Győrtelek 1	20	6
HAGYORTE12GN	Győrtelek 2	17,5	6
HAHAJDUB11GN	Hajdúböszörmény	25	6
HAHSAMSO11GN	Hajdúsámson	10	8
HAHAJDUS21GN	Hajdúszoboszló II	25	6
MIHATVAN11GN	Hatvan	25	8
MIIBRANY11GN	Ibrány	25	6

**Átadók**

<b>Gázátadó állomás kód</b>	<b>Gázátadó állomás/ kiadási pont megnevezése</b>	<b>Maximális kapacitás (em<sup>3</sup>/h)</b>	<b>Névleges kiadási nyomás (bar)</b>
MIJARDAN11GN	Járdánháza	5	5,5
MIJASZBE11GN	Jászberény	25	6
MIJASZDO11GN	Jászdózsa	32	25
HAKABA0011GN	Kaba 1-1	17	6
MIKAL00011GN	Kál	20	8
HAKARCAG11GN	Karcag	20	6
MITELJCS01EN	Kazincbarcika	25	5 és 8
MIKAZINC11GN	Kazincbarcika I	3	5
MIKAZINC21GN	Kazincbarcika II	14	8
MIBVK00012GN	Kazincbarcika III-2 (MUCSONY)	8	8
HAKENDER11GN	Kenderes I-1	7	6
HAKISUJS11GN	Kisújszállás	5	3
HATELJCS53EN	Kisvarsány 1+2	27	6
HAKISVAR11GN	Kisvarsány 1	7	6
HAKISVAR12GN	Kisvarsány 2	20	6
KEKUNSM11GN	Kunszentmárton	22	8
KEMAKAD011GN	Makád	7	6
HAMANDOK11GN	Mándok	20	8
HATELJCS10EN	Máriapócs+ Nyírmeggyes	45	6
HAMARIAP11GN	Máriapócs	25	6
HANYIRME11GN	Nyírmeggyes	20	6
HAMARTFU11GN	Martfű	20	6
MIMATRAD11GN	Mátraderecske	6	6
MIMATRAT11GN	Mátraterenye	10	8
MIMEZOCS11GN	Mezőcsát	10	8
MIMEZOKO11GN	Mezőkövesd	20	8
MIMEZONA11GN	Mezőnagymihály	25	6
HAMEZOSA11GN	Mezősas	20	8
HATELJCS54EN	Mezőtúr + Endrőd 1-2	13	6 és 8
HAMEZOTU11GN	Mezőtúr	7	6
KEENDROD1VEN	Endrőd 1-2	6	(6) 8
MITELJCS11EN	Miskolc I+II-6	84	8
MIMISKOL11GN	Miskolc I	45	8
MIVARGAH16GN	Miskolc II-6	39	8
VEMONOR011GN	Monor	10	6
HANADUDV11GN	Nádudvar	6	6
HANAGYAR11GN	Nagyar	7	8
HANAGYHE11GN	Nagyhegyes	3	3
KENAGYKO11GN	Nagykőrös	20	6
HANAPKOR11GN	Napkor	12	6
MINEMESB11GN	Nemesbikk	1	3
MINYIRBO11GN	Nyírbogdány	20	6
HATELJCS11EN	Nyíregyháza 1+2 + Nyírtelek 4	80	6 és 12
HANYIREG11GN	Nyíregyháza 1	20	6
HANYIREG12GN	Nyíregyháza 2	20	12
MINYIRTE14GN	Nyírtelek 4	40	6
MINYIRTE13GN	Nyírtelek 3	12	28
MITELJCS12EN	Ózd I-1+Ózd II	23	5 és 8
MIOZD00011GN	Ózd I-1	3	5
MIOZD00021GN	Ózd II	20	8
KEOCSOD011GN	Öcsöd	5	8
HAOR000011GN	Ór	25	6
MIPASZTO11GN	Pásztó 1	6	6
MIPASZTO12GN	Pásztó 2	7	8

**Átadók**

<b>Gázátadó állomás kód</b>	<b>Gázátadó állomás/ kiadási pont megnevezése</b>	<b>Maximális kapacitás (em<sup>3</sup>/h)</b>	<b>Névleges kiadási nyomás (bar)</b>
MIPETERV11GN	Pétervására	6	6
HAPETNEH11GN	Petneháza	20	5
VETELJCS18EN	Pilisvörösvár + Solymárvölgy 1-2	33	6
VEPILISV11GN	Pilisvörösvár	23	6
VESOLYMA1VEN	Solymárvölgy 1-2	10	6
KEPUSZTV11GN	Pusztavacs	7	6
HAPUSPOK11GN	Püspökladány	7	8
VERETSAG11GN	Rétság	6	6
VEROMHAN11GN	Romhány	20	8
MIRUDABA11GN	Rudabánya	12	8
MISAJOKE11GN	Sajókeresztúr	12	8
MISAJOSZ11GN	Sajószentpéter	20	8
MISAJOVE11GN	Sajóvelezd	22,5	8
MITELJCS06EN	Salgótarján 1+2	45	8
MISALGOT11GN	Salgótarján 1	20	8
MISALGOT12GN	Salgótarján 2	25	8
HASARAND11GN	Sáránd	25	8
MISAROSP11GN	Sárospatak	26	12
VESOROKS1VEN	Soroksár 1-2	17,5	6
HASZAJOL11GN	Szajol 1-1	4,8	6
MISZECSE11GN	Szécsény	20	8
VESZENTE12GN	Szentendre 2	30	6
MISZEREN11GN	Szerencs	37	12
VESZIGET11GN	Szigetmonostor	13	16
VETELJCS19EN	Szigetszentmiklós	42	6 és 8
VESZIGSZ11GN	Szigetszentmiklós I	22	6
VESZIGSZ21GN	Szigetszentmiklós II	20	8
HATELJCS08EN	Szolnok	59	6
HASZOLNO11GN	Szolnok I	25	6
HASZOLNO21GN	Szolnok II-1	12	6
HASZOLNO22GN	Szolnok II-2	22	6
MITARNAL11GN	Tarnalelesz	6	6
HATEGLAS11GN	Téglás	20	6
HATISZAC11GN	Tiszacsege	7	8
MITISZLO11GN	Tiszalök	14,4	5
MITELJCS13EN	Tiszaújváros II-3+Kistokaj 1+2	41	8
MITVK00013GN	Tiszaújváros II-3	10	8
MIKISTOK11GN	Kistokaj 1	11	8
MIKISTOK12GN	Kistokaj 2	20	8
MITHE0001ZEN	Tiszaújváros I-1-3	3	6
MITISZAV11GN	Tiszavasvári	25	6
VETOKOL011GN	Tököl	7	6
HATOROKS11GN	Törökszentmiklós I	20	8
HATOROKS21GN	Törökszentmiklós II	2	6
KEUJHART11GN	Újhartyán	25	6
VETELJCS09EN	Vác I+III-1-2	35	6
VEVAC00011GN	Vác I	25	6
VEDCM0001VEN	Vác III-1-2	10	6
VEVAC00021GN	Vác II	20	16
MIVADNA011GN	Vadna	5	8
HAVASARO11GN	Vásárosnamény	5	6
VETELJCS20EN	Vecsés	31	6 és 8
VEVECSSES12GN	Vecsés 2	7	6
VEVECSSES13GN	Vecsés 3-1	15	8

Átadók

Gázátadó állomás kód	Gázátadó állomás/ kiadási pont megnevezése	Maximális kapacitás (em <sup>3</sup> /h)	Névleges kiadási nyomás (bar)
VEVECSSES1VEN	Vecsés 3-2	9	8
MIZAGYVA11GN	Zagyvaszántó 1	7	6
MIZAGYVA12GN	Zagyvaszántó 2	15	8
KAZSAMBE11GN	Zsámbék	40	8
VEZSAMBO12GN	Zsámbok 2	25	6

# ELOSZTÓHÁLÓZAT-HASZNÁLATI SZERZŐDÉS (felhasználó - elosztó között)

## 1. Szerződő felek

### 1.1. Földgázelosztási engedélyes adatai:

Földgázelosztó neve:

Székhely:

Cégjegyzékszám:

Adószám:

Telefon: Fax: E-mail cím: Honlap cím:

### 1.2. Felhasználó adatai:

Név:

Születési név:

Anyja neve:

Születési hely és idő:

Lakcím /székhely:

Levelezési cím:

Adószám /

Cégjegyzékszám /nyilvántartási szám:

Telefon:

E-mail cím:

Referenciaszám:

**Jelen elosztóhálózat-használati szerződés (továbbiakban: „Szerződés”) a Szerződő felek között jött létre alulírott időben és helyen az alábbi feltételek mellett:**

## 2. Felhasználási hely adatai

Felhasználási hely címe:

Mérési pont (POD) azonosító:

Felhasználói profilszám (ha értelmezhető):

Gázátadó állomás(ok) megnevezése:

A felhasználási helyen felszerelt fogyasztásmérő berendezés(ek) névleges összteljesítménye:.....m<sup>3</sup>/h.

Hálózati névleges nyomásérték a csatlakozási ponton: a felhasználási helyre vonatkozó közműnyilatkozat, hálózati kapacitás nyilatkozat, vagy elosztói csatlakozási szerződés szerint.

Elosztásra kerülő földgáz minőségi követelményei: a 19/2009. (I.30.) Korm. rendelet (GET-Vhr.) 11. számú melléklete szerint.

A fogyasztásmérő berendezés(ek) a Földgázelosztó tulajdonát képezi(k). A fogyasztásmérő berendezés(ek) és tartozékainak adatait (mérőtípus, gyártási szám, stb.), valamint a fogyasztásmérő berendezésen vagy mérési rendszeren elhelyezett nyomóbélyegzővel lezárt zárópecsét(ek), illetve egyéb jogi zár(ak) adatait a fogyasztásmérő berendezés felszerelése során a helyszínen kiállított adatlap tartalmazza. Mérőcsere, illetve új fogyasztásmérő berendezés felszerelése esetén ezen adatok a helyszínen kiállított adatlap adataira módosulnak, vagy azzal kiegészülnek.

## 3. Fogyasztásmérő berendezések leolvasásának/adatrögzítésének időszaka és formája

A Földgázelosztó Földgázelosztási Üzletszabályzatában (a továbbiakban: „Üzletszabályzat”) rögzítettek szerint.

## 4. A szerződés tárgya

Az elosztóhálózat-használati szerződés Általános szerződési feltételeiben rögzített alapszolgáltatások biztosítása

## 5. Kapcsolattartás

A GET 63/B. § előírása értelmében a Felhasználó elektronikus kapcsolattartást is választhat az alábbi nyilatkozata alapján az 1.2. pontban megadott e-mail címen.

Elektronikus kapcsolattartást választok: igen / nem (a megfelelő rész aláhúzendó).

Amennyiben az elosztóhálózat-használati szerződést a rendszerhasználó megbízottként kezeli, úgy az elosztóhálózat-használati szerződés tekintetében az elektronikus kapcsolattartás választása a rendszerhasználónak adott megbízás során tett kifejezett felhasználói nyilatkozatnak megfelelően történik.

## 6. Egyéb rendelkezések

Felhasználó a Földgázelosztó mint adatkezelő földgáz elosztási tevékenységével kapcsolatos adatkezelési tájékoztatóját a hatályos földgáz elosztási üzletszabályzat 3. b) pontjában foglaltak szerint megismerte, tudomásul vette, azt jelen szerződés aláírásával kifejezetten elfogadja, így Felhasználó kifejezetten hozzájárul ahhoz, hogy a Földgázelosztó a személyes adatait (pl. azonosító adatok, felhasználáshoz kapcsolódó adatok) az ott megjelölt célokból kezelje.

Felhasználó a fentiek szerinti hozzájárulását az üzletszabályzat 3. b) pontjában foglaltak szerint bármikor visszavonhatja.

Jelen szerződés az *Általános szerződési feltételekkel* együtt hatályos.

Kelt:

Kelt:

.....  
TIGÁZ Zrt.

.....  
Felhasználó vagy Felhatalmazott

**Általános szerződési feltételek**  
**(Elosztóhálózat-használati Szerződéshez)**

**1. A szerződés tárgya, alanyai és létrejötte**

Az elosztóhálózat-használati szerződés a Felhasználó és a földgázelosztó (továbbiakban: Elosztó) között jön létre, a GET-ben és a Vhr.-ben meghatározott alapszolgáltatások biztosítása érdekében. Az elosztóhálózat-használati szerződés a felek aláírásával jön létre és a Felhasználó által aláírt szerződés Elosztó általi kézhezvételének napján lép hatályba.

**2. A szerződés hatálya és időtartama**

Jelen szerződés a Felek aláírásával jön létre és a hatálya azon a napon áll be, amikor a Felhasználó által aláírt szerződést az Elosztó kézhez vette.

A jelen szerződés határozatlan időtartamra jön létre.

**3. Szerződéses előírások**

A Felhasználó tudomásul veszi, hogy jelen szerződés önmagában nem jogosít gázfelhasználásra. A Felhasználó akkor jogosult gázfelhasználásra, ha rendelkezik földgázkereskedő, vagy egyetemes szolgáltató (továbbiakban Rendszerhasználó) által megkötött, hatályos rendszerhasználati szerződéssel a felhasználási hely vonatkozásában vagy a saját ellátásához kapcsolódó kapacitásait saját maga köti le. Ha a felhasználó a saját ellátásához kapcsolódó kapacitásait saját maga köti le, akkor a kapacitás lekötés tekintetében a Rendszerhasználóra vonatkozó rendelkezések az irányadók.

A rendszerhasználati -szerződést megkötő fél köteles a rendszerhasználati díjakat Elosztónak megfizetni. Amennyiben a Felhasználót Rendszerhasználó látja el, a rendszerhasználati-díj fizetési kötelezettség a Rendszerhasználót terheli azzal, hogy a Felhasználó a fizetési kötelezettségek teljesítéséért a Rendszerhasználóval egyetemlegesen felel.

Amennyiben a felhasználó ellátása Rendszerhasználón keresztül történik, úgy a Felhasználó arra irányuló igénye esetén a Rendszerhasználó köteles az elosztóhálózat-használati szerződést és kereskedelmi vagy egyetemes szolgáltatási szerződést összevontan kezelni. Ebben az esetben a Rendszerhasználó biztosítani köteles az elosztóhálózat-használati szerződéssel kapcsolatos ügyintézkést az ügyfélszolgálatán.

A fogyasztásmérő berendezés, korrektor, távadat átviteli berendezés felszerelésének feltétele a Rendszerhasználó nyilatkozata, amely tartalmazza a földgázvételezés megkezdésének időpontját, mellyel egy időben a Rendszerhasználó az érintett Felhasználó vonatkozásában kéri a rendszerhasználati szerződés megkötését.

A jelen szerződéshez kapcsolódó dokumentáció részét képezi az adott felhasználási helyre vonatkozóan az Elosztó, a jogelődje, vagy megbízottja által kiállított, papír és/vagy elektronikus formában létező valamennyi munkautalvány, illetve az adott felhasználási helyhez kapcsolódó és a jelen szerződésben rögzített alapszolgáltatáshoz kapcsolódó dokumentáció.

**4. Felhasználó kötelezettségei és jogai**

Felhasználó köteles:

- Az Elosztóval szemben fennálló fizetési kötelezettségének eleget tenni.
- Amennyiben a Felhasználó személyében, adataiban, jogállásában változás következik be, illetve ha vele szemben a jelen szerződés teljesítését is érintő eljárás indul, köteles erről a tényről Elosztót közvetlenül vagy Rendszerhasználón keresztül haladéktalanul, de legkésőbb a változás bekövetkezését követő 5 napon belül értesíteni. Az adatváltozás nem jelenti a szerződés módosítását.
- Ha a Felhasználó a felhasználási helyről elköltözik vagy a szolgáltatás igénybevételével felhagy, köteles azt 15 napon belül az Elosztónak közvetlenül vagy Rendszerhasználón keresztül bejelenteni. A helyszíni ellenőrzés lefolytatásáig a korábbi felhasználó felel a csatlakozóvezeték, a felhasználói berendezés, a nyomásszabályozó és a fogyasztásmérő berendezés, korrektor, távadat átviteli berendezés állapotáért, a rendszerhasználati díjak megfizetéséért, szabálytalan vételezés esetén a következményekért. A korábbi felhasználó mentesül a felelősség alól, ha a helyszíni ellenőrzés bejelentést követő 30 napon belül a felhasználási helyen vételező új felhasználó magatartása miatt, írásbeli felszólítás ellenére nem hajtható végre. Ebben az esetben a bejelentés napjától az új felhasználót terheli a felelősség.
- A fogyasztáskorlátozási - illetve megszakítható felhasználó esetén a megszakítási - rendelkezéseknek eleget tenni.
- A felhasználási helyen hiteles fogyasztásmérő berendezést üzemeltetni, ha megállapodás alapján annak hitelesítésére a Felhasználó köteles.
- A felhasználási helyre történő bejutást biztosítani, a biztonságos és szabályos gázfogyasztás előírásainak betartását célzó helyszíni ellenőrzés elvégzését tűrni, valamint a nyomásszabályozó, a fogyasztásmérő berendezés, korrektor, távadat átviteli berendezés vagy a mérési rendszer le- és felszerelését, ellenőrzését, a hibás nyomásszabályozó, fogyasztásmérő berendezés, korrektor, távadat átviteli berendezés vagy mérési rendszer javítását, hitelesítési vagy egyéb cseréjét, illetve a fogyasztásmérő berendezés és az adattároló le- vagy kiolvasását az Elosztó vagy megbízottja részére lehetővé tenni.
- A csatlakozóvezeték és a felhasználói berendezés üzemképes és biztonságos állapotban tartására, a rendszeres karbantartások, javítások, a szükséges cserék és a műszaki-biztonsági felülvizsgálatok elvégzésére.

A fogyasztásmérő berendezés, korrektor, távadat átviteli berendezés és nyomásszabályozó védelme és állagmegóvása – függetlenül azok tulajdonjogától – a Felhasználó kötelezettsége. A Felhasználó állagmegóvási kötelezettsége a fogyasztásmérő berendezés, korrektor, távadat átviteli berendezés, valamint a nyomásszabályozó felszerelési állapotának változatlan állapotban történő tartására terjed ki, amely különösen a fizikai sérülésektől és hatásoktól való megóvást, valamint az átalakítástól, megbontástól, illetve az azt eredményező egyéb behatásoktól való tartózkodást foglalja magában.

Ha a fogyasztásmérő berendezés, korrektor, távadat átviteli berendezés vagy a nyomásszabályozó cseréjére a Felhasználó védelmi és állagmegóvási kötelezettségének elmulasztása miatt kerül sor, az ezzel kapcsolatos költségeket a Felhasználó viseli akkor is, ha a csere más ok miatt is szükségessé vált.

Felhasználó írásban jogosult a földgázelosztónál szüneteltetést kérni. A kérelemnek tartalmaznia kell a szüneteltetés kezdetét és időtartamát.

**5. Elosztó kötelezettségei és jogai**

Az Elosztó tulajdonában álló berendezések felszerelése, karbantartása és hitelesítése az Elosztó kötelezettsége.

Amennyiben az érintett felhasználási hely adataiban olyan változás következik be, amelynek átvezetése az Elosztó felelőssége (pl: a fogyasztásmérő berendezés cseréje esetén az adatok változása) úgy Elosztó köteles az adatváltozás alapjául szolgáló dokumentációt a Felhasználó részére átadni és a jelen szerződéssel együtt kezelni.

Az energetikai auditálással és az energiahatékonysággal kapcsolatos tájékoztatás megtalálható az Elosztó honlapján és hozzáférhető az ügyfélszolgálatokon térítésmentesen.

Az Elosztó jogosult:

- A jelen szerződés alapján a Felhasználó részéről felmerülő, Vhr.-ben és az Elosztó Üzletszabályzatában meghatározott szerződésszegések jogkövetkezményeit a Felhasználóval szemben közvetlenül érvényesíteni.
- Az Üzletszabályzatában meghatározott gyakorisággal, megrendelésre, vagy bármilyen egyéb okokból a fogyasztásmérő berendezés leolvasására és az adattárolók kiolvasására.



- A felhasználóknál a felszerelt fogyasztásmérő berendezés, korrektor, távadat átviteli berendezés működését, az arra irányadó szabályok betartását, épségét, hitelességét, a fogyasztásmérő berendezésen lévő hatósági, gyártói vagy engedélyesi jogi zár meglétét és épségét bármikor ellenőrizni.
- A Rendszerhasználó írásbeli kérésére vagy a Felhasználónak az elosztóhálózat- használati szerződés megszegéséből eredő fizetési kötelezettsége teljesítésének elmulasztása esetén - a vonatkozó előírások maradéktalan betartásával- a Felhasználót az elosztási szolgáltatásból kikapcsolni. A fogyasztásmérő berendezés leszerelése nem jár a jelen szerződés megszűnésével.

Amennyiben a Rendszerhasználó a felhasználási helyre vonatkozó rendszerhasználati szerződését megszünteti, a felhasználó jogosulatlan gázfelhasználóvá válik, amely a Vhr. Gesz. 18. 3. k) pontja és az Elosztó Üzletszabályzata alapján a jelen szerződés megszegésének minősül, és amelynek a jogkövetkezménye a Felhasználót terhelő kártérítési kötelezettség, amelynek mértéke megegyezik az Elosztói Üzletszabályzatban a szerződés nélküli vételezés esetére meghatározott pótdíj mértékével. Elosztó jogosult a jelen szerződés általános szerződési feltételeit a Ptk.- ban, valamint a GET- ben és a Vhr.- ben meghatározottak figyelembevételével módosítani. A módosítást annak hatálybalépését megelőzően az ügyfélszolgálati irodákban is közzéteszi, a jogszabályi előírásoknak megfelelően.

#### **6. Tulajdonjogra vonatkozó rendelkezések**

A fogyasztásmérő berendezés, korrektor, távadat átviteli berendezés, valamint lakossági fogyasztók esetében a nyomásszabályzó – egyéb megállapodás hiányában - a földgázelosztó tulajdonát képezi.

#### **7. Minőségi követelmények**

A földgáz minőségi paramétereinek meg kell felelniük az MSZ 1648:2000. sz. szabvány előírásainak. Az együttműködő földgázrendszerbe betáplált földgáz minőségének mérését és ellenőrzését a szállítási rendszerüzemeltető végzi.

#### **8. Kereskedőváltás esetén alkalmazandó szabályok**

A Felhasználó kereskedőváltása a jelen szerződés hatályát nem érinti.

#### **9. Fizetési határidő, fizetési mód**

A Felhasználó részére kiterhelt kötbér a terhelő levél kiállításától számított 15 napon belül, kártérítési összeg vagy egyéb díj kiegyenlítése – egyéb megállapodás hiányában – a számla vagy az egyéb pénzügyi bizonylat kiállításától számított 8 banki napon belül esedékes. A fizetési kötelezettség nem, vagy késedelmes teljesítése esetén a Felhasználónak a Ptk. szerinti késedelmi kamatot kell megfizetnie az Elosztó részére. A számla, illetve annak minősülő pénzügyi bizonylat megkifogásolása nem mentesíti a Felhasználót a számla fizetési kötelezettségének határidőben történő teljesítése alól. A fizetési módokat az Elosztó Üzletszabályzatának 7. hg) pontja tartalmazza. Felek rögzítik, hogy amennyiben a Felhasználó bármely okból fennálló fizetési kötelezettségének nem tesz eleget a felhasználási hely kikapcsolására kerülhet sor, a jogszabályban és az Elosztói Üzletszabályzatban rögzített feltételek betartása mellett.

#### **10. A felhasználói panasz bejelentésének és elintézésének rendje**

A felhasználói panasz bejelentésének és elintézésének rendjét az Elosztó Üzletszabályzatának 9. pontja tartalmazza. A számlázás és számlakifogásolás intézésének rendjét az Elosztó Üzletszabályzatának 7. he) pontja tartalmazza.

#### **11. Együttműködés és elszámolás földgázellátási zavar és válsághelyzet esetén**

A földgázellátó rendszeren bekövetkező zavar és válsághelyzetek esetére irányadó rendelkezéseket a jelen szerződéses jogviszonyra irányadó jogszabályok, valamint az Elosztó Üzletszabályzata tartalmazza. A földgázellátási zavar, vagy válsághelyzet, műszaki üzemzavar esetén bekövetkező üzemzavarok és üzemi korlátozások nem minősülnek jelen szerződés Elosztó részéről történő megszegésének.

#### **12. Energiahatékonysági tájékoztatás**

A földgázellátásról szóló 2008. évi XL. törvény rendelkezéseinek a végrehatásáról szóló 19/2009. (I. 30.) Korm. rendeletben foglalt kötelezettségének eleget téve a TIGÁZ Zrt. mint földgázelosztó tájékoztatja, hogy az épületenergetikai tanúsítást végző tanúsítók, energetikai auditálást végző személyek és szervezetek, energiahatékonyság javítását célzó intézkedések, programok valamint energetikai fogyasztói tanácsadó vagy érdekvédelmi szervezetek listája a [ww.tigaz.hu/tudnivalok/energiahatékonysag](http://ww.tigaz.hu/tudnivalok/energiahatékonysag) menüpont alatt, illetve azon keresztül elérhető, valamint az ügyfélszolgálati irodákban térítésmentesen hozzáférhető.

#### **13. Szerződészegés és következményei**

A szerződészegések egyes eseteit, szankcióit és jogkövetkezményeit a vonatkozó jogszabályok (GET, Vhr.) és az Elosztó Üzletszabályzatának 8. b) pontja, a fizetendő kötbér mértékét az Elosztó Üzletszabályzatának 8. számú melléklete tartalmazza.

#### **14. Szerződés módosítása és megszüntetése**

Az elosztóhálózat-használati szerződés csak a felek közös megegyezése esetén, írásban módosítható.

A felhasználó köteles az egyetemes szolgáltatási vagy földgáz-kereskedelmi szerződés felmondásával egyidejűleg az elosztóhálózat-használati szerződést is megszüntetni. A felhasználó egyetemes szolgáltatási vagy földgáz-kereskedelmi szerződésének kereskedőváltás miatti felmondása az elosztóhálózat- használati szerződés hatályát nem érinti. Amennyiben bármelyik fél a jelen szerződésből eredő valamely lényeges kötelezettségét súlyosan megszegi, a másik fél jogosult a jelen szerződést azonnali hatállyal megszüntetni. Az azonnali hatályú felmondásra okot adó szerződészegési eseteket a Földgázelosztási Üzletszabályzat 8.b) ii) pontja tartalmazza.

A megszüntetés előtt Elosztó jogosult a felhasználási helyen ellenőrzést tartani, és ennek sikeres lefolytatását követően szüntethető meg a szerződés, feltéve, hogy a Felhasználó a jelen szerződéssel összefüggő fizetési kötelezettségeinek maradéktalanul eleget tett.

#### **15. A szerződő felek együttműködése, a vitás kérdések rendezése**

A szerződő felek jelen a szerződésben foglalt kötelezettségeik teljesítése és jogaik gyakorlása során kötelesek együttműködni egymással. Ha a felek között a szerződés teljesítésével kapcsolatosan vita merülne fel, úgy kötelesek a vitát elsődlegesen egymással jóhiszemű tárgyalások útján rendezni. Amennyiben a vitás kérdések rendezése tárgyalás útján nem vezetne eredményre, úgy az eljáró bíróság kikötésére az Elosztó Üzletszabályzatában foglaltak irányadók.

#### **16. Az irányadó jog és a szerződésben nem szabályozott kérdések kezelése**

A szerződő felek jogviszonyára a magyar jog az irányadó. A jelen szerződésben nem szabályozott kérdések tekintetében a GET- ben, a Vhr.-ben, az ÜKSZ-ben és az azokhoz kapcsolódó jogszabályokban, valamint az Elosztó mindenkor hatályos Üzletszabályzatában foglaltak az irányadók.

**Rendszerhasználati szerződés**  
4.1. számú mellékletét képező  
**Működtetett rendszer műszaki adatai - minőségi előírások**

Az elosztóhálózat kiadási nyomása:

nagy-középnomás	(min. 4 bar	-	max. 25 bar)
középnomás	(min. 0,1 bar	-	max 4 bar)
növelt-kisnyomás	(min. 0,033 bar	-	max 0,1 bar)
kisnyomás	(min. 0,025 bar	-	max. 0,033 bar)

Az elosztó rendszerbe betáplált földgáz minőségének és szagosítás mértékének ki kell elégítenie a mindenkor érvényben lévő szabvány előírásait, és az elosztói és szállítói engedélyes között átadó állomásokra meghatározott és együttműködési szerződésben vállalt földgáz minőséget és szagosítási mértéket.

A gázátadó állomásokra vonatkozó adatokat e melléklethez csatolt táblázat tartalmazza.

**Rendszerhasználati szerződés 5. sz. mellékletét képező**  
**KORREKCIÓS ELSZÁMOLÁS**

**1. A korrekciós elszámolás alapja**

A szerződő Felek rögzítik, hogy a Magyar Földgázrendszer Üzemi és Kereskedelmi Szabályzat (a továbbiakban: ÜKSZ) 15.4.9. f.) pontja szerint a földgázelosztó és a rendszerhasználó köteles a korrekciós elszámolást szerződéses jogviszonyban – a földgázelosztó üzletszabályzata szerint rendszerhasználati szerződésben vagy külön korrekciós elszámolási szerződésben – rendezni az ÜKSZ szabályaival összhangban. A Felek rögzítik, hogy az Elosztó és a Rendszerhasználó a rendszerhasználati szerződésben szabályozza a korrekciós elszámolást.

A felek rögzítik, hogy az ÜKSZ szabályozza a korrekciós mennyiségek kiszámításának, a korrekciós elszámoló áraknak és díjaknak, a profileltérés rendezésének, a hibás mérés és hibás elszámolás rendezésének szabályait, továbbá a korrekciós elszámolás és számlázás szabályait, a vitatott korrekciós elszámolások kezelését, a vitatott elszámolások kezelését. A szerződő felek a korrekciós elszámolást a profil alapú elszámolási rendszer működtetésével kapcsolatos utólagos korrekciók elvégzésének, és az azzal kapcsolatos pénzügyi elszámolások folyamatának szabályozása érdekében hozzák létre az ÜKSZ szabályaival összhangban.

A Felek rögzítik, hogy a jelen korrekciós elszámolási melléklet elválaszthatatlan részét képezi az ÜKSZ korrekciós elszámolásra vonatkozó rendelkezései.

A Felek rögzítik, hogy a jelen korrekciós elszámolási kötelezettség azzal a nappal megszűnik, amennyiben a korrekciós elszámolásra vonatkozó jogszabályi és egyéb rendelkezések – így kifejezetten az ÜKSZ rendelkezései - hatályukat veszítik, vagy oly mértékben módosulnak, hogy a korrekciós elszámolás jelen rendszerhasználati szerződésben rögzítettek szerinti elvégzése ellehetetlenül, illetve az ÜKSZ korrekciós elszámolásra vonatkozó szabályanyagát a Magyar Energetikai és Közmű-szabályozási Hivatal átdolgozásra vagy módosításra jelöli meg amiatt, mert az elszámolás szabályai a gyakorlatban nem alkalmazhatóak.

A szerződő felek kötelezettséget vállalnak arra, hogy a korrekciós elszámolást az ÜKSZ szabályainak megfelelően végzik el.

**2. A korrekciós elszámolás folyamata**

A korrekciós elszámolást az ÜKSZ-ben foglalt korrekciós elszámolás részletes szabályai, a jelen rendszerhasználati szerződésben foglaltak szerint kötelesek a Felek elvégezni. A korrekciós elszámolás során a korrekciós mennyiségek és azok értékeinek a Rendszerhasználó és a Földgázelosztó közötti elszámolására kerül sor. A korrekciós elszámolás magába foglalja a korrekciós mennyiségek megállapítását a korrekciós árak alkalmazásával, a korrekciós értékek meghatározását és a korrekciós számlázást. A korrekciós elszámolás során a földgáz értékét a korrekciós mennyiség és a korrekciós földgázárak alapján az ÜKSZ IV. sz. mellékletében foglaltak szerint kell megállapítani.

A korrekciós mennyiséget a tárgyhót követő hónap végéig köteles az Elosztó meghatározni, és POD-onkénti bontásban elektronikus úton a Rendszerhasználó részére megküldeni. A korrekciós mennyiség meghatározásának legalább 5 napos késedelme esetén az azt követő munkanapon az Elosztó köteles mulasztást igazoló jelentést küldeni

a Magyar Energetikai és Közmű-szabályozási Hivatal és a Rendszerhasználó felé, amelyben köteles a vállalt teljesítési póthatáridőt bejelenteni.

A korrekciós mennyiséget, továbbá a korrekciós elszámolásban foglalt gáz értékét a korrekciós mennyiség és a korrekciós földgázárak alapján, az ÜKSZ-ben foglalt szabályok szerint kell megállapítani. A korrekciós elszámolást korrekciós csoportokra bontva, a korrekciós csoportmennyiségek és azok korrekciós elszámoló ára feltüntetésével kell megadnia az Elosztónak.

Az elszámolás tartalmát az Elosztónak felhasználási helyenként tételesen kell a Rendszerhasználó számára megismerhetővé tenni elektronikus kimutatás formájában. A tételes kimutatásnak legalább a következőket kell tartalmaznia:

- felhasználási hely azonosító (POD),
- korrekciós csoport,
- elszámolási időszak,
- allokált mennyiség,
- mért/elszámolt mennyiség,
- korrekciós mennyiség,
- elszámolási ár,
- korrekciós gázérték.

Az elektronikus kimutatást az Elosztó a Rendszerhasználó által megjelölt kapcsolattartó elektronikus elérhetőségére (e-mail cím, adatcsere szerver) továbbítja, amely továbbítással az Elosztó a kimutatás megküldési kötelezettségének eleget tesz.

A korrekciós elszámolás során alkalmazandó elszámoló földgázárakat a Földgázszállító, illetve a Magyar Energetikai és Közmű-szabályozási Hivatal publikálja honlapján az ÜKSZ-ben hivatkozottak szerint.

A korrekciós elszámolásra havonta kerül sor a korrekciós elszámolással érintett hónapban leolvasott, elszámolt, illetve a jelen rendszerhasználati szerződés hatálya alá tartozó felhasználó kereskedőváltása miatt elszámolt felhasználóra meghatározott korrekciós mennyiségek alapján.

### **3. Vitatott korrekciós elszámolások kezelése**

A Rendszerhasználó az Elosztó részéről elektronikus úton megküldött korrekciós mennyiségi kimutatás analitikájának hibája esetén az ÜKSZ 15.4.11.2. pontjában rögzítettek szerint jogosult a kimutatás felülvizsgálatát kezdeményezni. A Felek a vitatott korrekciós elszámolások kezelése során az ÜKSZ-ben foglaltak szerint járnak el. A vitatott elszámolás kapcsán a vitatott tételek, kérdések lezárását követően az Elosztó és a Rendszerhasználó külön új, vagy az eredeti elszámolást javító elszámolást készít, és ez alapján számlát állít ki.

### **4. A korrekciós elszámolás alapján történő számlázás**

A Felek rögzítik, hogy amennyiben a korrekciós mennyiségi kimutatás kézhezvételét követő öt munkanapon belül a Rendszerhasználó írásban nem kezdeményezi az ÜKSZ szerint az elszámolás felülvizsgálatát, a korrekciós elszámolás a számlázás alapját képezi.

Pozitív Rendszerhasználói korrekciós gázmennyiség esetén a Rendszerhasználó köteles a korrekciós mennyiséget az ÜKSZ-ben rögzítettek szerint az Elosztó által kibocsátott számla ellenében megfizetni.

Negatív Rendszerhasználói korrekciós gázmennyiség esetén az Elosztó köteles a korrekciós mennyiséget az ÜKSZ-ben rögzítettek szerint a Rendszerhasználó által kibocsátott számla ellenében megfizetni.

A korrekciós számlát a korrekciós elszámolás alapját képező gázhónapot követő második hónap 20-ig kell kibocsátani az arra jogosultnak az elszámolásban érintett gázhónapra vonatkozó rendszerhasználói szintű elszámolási egyenlege alapján, amennyiben a Felek között a korrekciós elszámolás nem vitatott az ÜKSZ szabályinak megfelelően.

A számlán korrekciós csoportonként fel kell tüntetni az elszámoló egységárat és a nettó összeget. A jelen korrekciós melléklet 2. pontjában hivatkozott elektronikusan elkészített tételes kimutatás a számla mellékletét képezi.

A jelen melléklet szerinti korrekciós elszámolásról a számla kiállítása a rendszerhasználati szerződés alapján számlázandó fizetési kötelezettségektől elkülönítetten, külön számlában történik.

A számla fizetésére kötelezett a kiállított számlát a számla kiállításától számított 15 naptári napon belül átutalással fizeti ki a jogosult által jelen szerződésben megjelölt bankszámlájára. A számla fizetésére kötelezett fizetési kötelezettsége teljesítettnek minősül akkor, amikor a pénzt a jogosult fizetési számláján a jogosult számlavezető bankja jóváírta vagy azt jóvá kellett volna írnia.

Késedelmes fizetés esetén a késedelmi kamat a Polgári Törvénykönyvről szóló 2013. évi V. törvény (Ptk.) 6:155. §-ában meghatározott mértékű.

Amennyiben a számla megfizetése kapcsán a kötelezett számlakifogással él, a számla tartalmával kapcsolatban köteles a kifogás okát és a kifogást megalapozó konkrét tényeket 3 munkanapon belül, de legkésőbb a számla fizetési határidején belül a jogosulttal írásban közölni.

A számlával kapcsolatban felmerült kifogás rendezéséig a számla fizetésére kötelezett jogosult a számla kifizetését függőben tartani, vagy a jogosult részére a számlát teljesítetlenül visszaküldeni. Amennyiben a számla tartalmával kapcsolatos kifogás indokolatlan, jogtalan volt a számla megfizetésére kötelezett részéről, a kötelezettel szemben a jogosult a jogtalanul kifogásolt számla fizetési határidejét követően a számla teljesítéséig tartó időszakra jogosult késedelmi kamatot érvényesíteni.

## **5. Záró rendelkezések**

A jelen mellékletben nem szabályozott kérdésekben a rendszerhasználati szerződés és annak mellékletei az irányadóak akként, hogy amennyiben a jelen 5. sz. melléklet és a rendszerhasználati szerződés vagy annak mellékletei, továbbá az Elosztó Üzletszabályzata között eltérés van, a jelen 5. sz. korrekciós elszámolás mellékletben foglaltak az irányadóak. Amennyiben a jelen 5. sz. korrekciós elszámolás melléklet és az ÜKSZ vonatkozó szabályai valamint a GET és VHR szabályai között eltérés van, az ÜKSZ illetve a GET és VHR szabályai az irányadóak.

**3. számú mellékletét képező**  
**Adatforgalmi megállapodás**

Tartalma: Elosztó és Rendszerhasználó közötti adatforgalom esetei, az adatküldés gyakorisága, formátuma, technikai megvalósítása

**1. Az adatforgalom esetei és az adatküldés gyakorisága**

	<b>Küldő</b>	<b>Fogadó</b>	<b>Gyakoriság</b>	<b>Formátum</b>	<b>Üzenetküldés oda-vissza történik</b>
Nominálás (újránominálás és heti előrejelzés is beleértendő)	R	E	naponta (igény esetén)	csv	
Allokálás (napon belüli, napi és havi)	E	R	naponta, havonta	csv	
Kereskedőváltás	R <i>(indítja a folyamatot)</i>	E	igény esetén	xml	igen
Védendő fogyasztók (nyilvántartásba vétele, törlése a nyilvántartásból, fogyasztói adatok módosítása)	E	R	igény esetén	xml	
Új bekapcsolás	R	E	igény esetén	xml	igen
Törzsadatváltozás (elosztó/kereskedő bejelentése a változásról)	E/R	E/R	változáskor	xml	
Leolvasott mérőállások átadása	E	R	hetente	xml	
Mérőhelyen végzett műszaki munkák igénylése	R <i>(indítja a folyamatot)</i>	E	igény esetén	xml	igen
RHD analitika	E	R	havonta	xml, tsv	
Rendszerhasználati szerződés melléklete	E	R	havonta (igény esetén)	csv	

\* E: Elosztó, R: Rendszerhasználó

Az adatküldések **határideje** a GET, a VHR, az ÜKSZ és az Elosztói Üzletszabályzatban leírtakhoz illeszkedik.

**2. Az adatküldés formátumára vonatkozó szabályok**

Az adatcsere az ÜKSZ XV. számú mellékletében szereplő adatcsere modellnek megfelelő, a fenti táblázat szerinti formátumú (csv, tsv, xml: ún. UTILMD, MSCONS, MMUTILMD, és INVOICE) üzenetekben történik.

**3. Technikai megvalósítás**

Az üzenetek elhelyezése az Elosztó szerverén történik.

Kelt: ..... Kelt: .....

.....  
Elosztó

.....  
Rendszerhasználó

## **RENDSZERHASZNÁLATI SZERZŐDÉS**

### **1. Szerződő felek**

amely létrejött egyrészről

cégnév:  
székhely:  
cégjegyzékszám:  
adóigazgatási azonosító:  
telefon/fax:  
pénzforgalmi jelzőszám:  
számlázási cím:  
e-mail cím:  
honlap megnevezése:  
Informatikai Platform:

mint elosztói engedélyes (a továbbiakban: **Elosztó**)

másrészről

név / cégnév:  
lakcím / székhely:  
cégjegyzékszám:  
adóazonosító jel / adóigazgatási azonosító:  
telefon/fax:  
pénzforgalmi jelzőszám:  
számlázási cím:  
levelezési cím:  
e-mail cím:  
honlap megnevezése:

Természetes személy esetén további adatok:

Anyja neve:  
Szül. hely, idő:  
Szem. Ig szám.\*:

\* amennyiben a rendszerhasználó meg kívánja jelölni.

mint **Rendszerhasználó**

a továbbiakban együttesen: Felek vagy szerződő Felek között az alulírott napon és helyen, az alábbi feltételek mellett:

### **2. A szerződés tárgya**

A Rendszerhasználó jelen szerződés keretein belül az általa ellátott felhasználók gázfelhasználásaihoz szükséges, az Elosztó által üzemeltetett elosztó vezetéseken, az átadás átvételi pontokon meglévő elosztó-vezetési kapacitást a 2. pontban szereplő időszakokra leköti. A lekötött kapacitások mértékéig az Elosztó biztosítja a földgáz szállítását az elosztó hálózaton. Az elosztó hálózat betáplálási pontjai átvételi, a felhasználói végpontok felhasználási helynek minősülnek.

Jelen szerződés tárgyát képezi továbbá a Rendszerhasználó tulajdonában álló földgáz továbbítása, elosztása az Elosztó üzemeltetésében álló elosztóhálózaton keresztül a Rendszerhasználó felhasználói részére a jelen szerződésben leköötött, az elosztóhálózat végponti kapacitás mértékéig, a vonatkozó jogszabályokban, az ÜKSZ-ben, valamint az Elosztó Üzletszabályzatában foglaltak figyelembevételével.

A fentiek alapján az Elosztó az elosztói hálózat belépési pontjain – melyek jelen szerződés 4. sz. mellékletében meghatározott gázátadó állomások kilépési pontjai – átveszi a Rendszerhasználó tulajdonában álló földgázt és azt továbbítja (elosztja) a Rendszerhasználó által ellátott felhasználók részére, átadja az elosztóhálózat kilépési pontjain. A Rendszerhasználó által ellátott felhasználók adatait, jellemzőit a jelen szerződés 2. sz. melléklete tartalmazza.

Továbbá az Elosztó meghatározza a Rendszerhasználóval létrejött, jelen rendszerhasználati szerződés 2. mellékletében meghatározott felhasználók körében a profiloselszámolású (ill. nem mért, hibásan mért, vagy hibásan elszámolt) felhasználók leolvasási időszak allokált fogyasztásainak, valamint az elszámolási leolvasásainak során rögzített / alkalmazott mérőállások alapján számított tényleges fogyasztásának különbségét, és ennek figyelembe vételével elvégzi a korrekciós mennyiségek elszámolását a mindenkor hatályos jogszabályok, az Elosztó Üzletszabályzata, valamint az ÜKSZ rendelkezései, és jelen szerződés 5. sz. mellékletében foglaltak szerint.

A rendszerhasználati szerződés 2. mellékletében meghatározott felhasználók körében azon felhasználók korrekciós elszámolását kötelesek a Felek elvégezni a jelen szerződésben és az ÜKSZ-ben foglaltak szerint, amelyek az ÜKSZ szabályai alapján az adott elszámolási időszakban korrekciós elszámolással érintettek.

### **3. A szerződés hatálya, a vételezés megkezdésének időpontja**

Jelen szerződés határozott időtartamra jön létre azzal, hogy ..... 06:00 órakor lép hatályba, és ..... 06:00-kor veszti hatályát akként, hogy a Felek a rendszerhasználati szerződés megszűnésének napjáig (óraig) keletkezett kötelezettségek vonatkozásában kötelesek elszámolni a jelen szerződésben foglaltak szerint.

A vételezés megkezdésének időpontját felhasználónként a jelen szerződés 2. sz. melléklete tartalmazza.

### **4. Minőségi előírások**

A Rendszerhasználó vállalja, hogy a rendszerbe betáplált földgáz minősége és szagosítása megfelel a mindenkor hatályban lévő szabvány előírásainak.

Az együttműködő földgázrendszerbe - melynek részét képezi az elosztó vezetékrendszer - betáplált földgáz minőségének mérését és ellenőrzését a földgázszállító végzi.

### **5. Fizetési mód, számlázás (megfelelő aláhúzendó)**

#### Átutalás

Azonnali beszedési megbízás

A szerződő felek rögzítik, hogy a jelen rendszerhasználati szerződés 1. sz. melléklet 13. pontjában hivatkozott szolgáltatás és az 5. sz. mellékletben hivatkozott korrekciós elszámolás külön kerül számlázásra.



**6. A szerződés teljesítése során képviselőre jogosultak, kapcsolattartók:**

Elosztó részéről:

Név:

Telefon/fax:

E-mail:

Rendszerhasználó részéről:

Név:

Telefon/fax:

E-mail:

**7. Szerződéses biztosítékok**

Rendszerhasználó a Vhr. 85 - 86. § -a alapján, az Elosztó Üzletszabályzatában, valamint a jelen szerződés mellékletét képező Általános Szerződési Feltételekben meghatározottak szerint:

..... Ft., azaz ..... Ft keretösszegig

szerződéses biztosíték nyújtására köteles, a szerződés szerinti szolgáltatás megkezdését megelőző 15. munkanapig.

Rendszerhasználó a szerződéses biztosíték rendelkezésre állását megelőzően (az érvényesség kezdetéig) köteles a szerződéses biztosíték igénybevételéhez szükséges minden információt megadni az Elosztó részére. A szerződéses biztosíték rendelkezésre állását a Rendszerhasználó köteles a szerződés teljes ideje alatt, éves kapacitáslekötés esetén adott naptári év december 15-ig, negyedéves és havi kapacitáslekötés esetében a szerződés időtartamát követő harmadik hónap 15. napjáig biztosítani.

**8. Egyéb rendelkezések**

Az elosztási tevékenység végzéséhez és az elszámoláshoz szükséges alapadatokat a jelen szerződés 2. és a 3. számú mellékletei tartalmazzák.

A vásárolt, lekötött kapacitás mértékét, és a felhasználási helyen felszerelt, az elszámolás alapjául szolgáló fogyasztásmérő berendezés és tartozékainak, azonosítóinak, felsorolását, továbbá a mérési nyomását jelen szerződés 2. számú melléklete tartalmazza.

A vonatkozó jogszabályokban - így különösen a földgázellátásról szóló 2008. évi XL. törvény (GET), annak rendelkezéseinek végrehajtásáról szóló 19/2009. (I. 30.) Korm. rendelet (VHR)-, az Üzemi és Kereskedelmi Szabályzatban (ÜKSZ), valamint az Elosztó Üzletszabályzatában meghatározott, a felekre vonatkozó adatszolgáltatási kötelezettségek, előírások, információk egységes keretben történő összefoglalását a jelen szerződés elválaszthatatlan részét képező, 3. számú mellékletben szereplő adatforgalmi megállapodás rögzíti.

A Felek rögzítik, hogy a korrekciós elszámolás vonatkozásában amennyiben a jelen rendszerhasználati szerződés és annak 1., 2., 3., 4. sz mellékletei és a jelen rendszerhasználati szerződés 5. sz. melléklete, továbbá az Elosztó Üzletszabályzata között eltérés van, a jelen rendszerhasználati szerződés 5. sz. korrekciós elszámolás mellékletében foglaltak az irányadóak.

A gázátadó állomások megnevezését és a hálózati névleges nyomás értékeit jelen szerződés 4. számú melléklete tartalmazza.

A szerződő felek a jelen szerződés aláírásával kifejezetten megállapodnak, hogy a jelen szerződésnek 2. számú melléklete elektronikus formában is módosítható, a jelen szerződés 1. sz. mellékletét képező Általános szerződési feltételek (ÁSZF) vonatkozó előírásai szerint.

A Rendszerhasználó kijelenti, hogy a 2. számú mellékletben meghatározott felhasználókkal földgázellátásra irányuló szerződést kötött. Kijelenti továbbá, hogy a jelen szerződés megkötésénél saját nevében, valamint a 2. számú mellékletben meghatározott felhasználók képviselőjében is eljár, ezen felhasználókat a jelen szerződésben foglaltakról teljes körűen tájékoztatja.

A jelen szerződésben nem szabályozott kérdésekben a jelen szerződés elválaszthatatlan 1. sz. mellékletét képező Általános Szerződési Feltételeknek, az Elosztó Üzletszabályzatának, a vonatkozó jogszabályoknak, és az ÜKSZ-nek a rendelkezéseit kell megfelelően alkalmazni.

A GET 110. § (3) bekezdése alapján a jóváhagyott Üzemi és Kereskedelmi Szabályzat vonatkozó előírásait az Elosztó és a Rendszerhasználó köteles betartani. A VHR 74. § (1) bekezdése alapján a rendszerhasználati szerződés aláírásával a felek elfogadják az ÜKSZ vonatkozó előírásait.

A Szerződő Felek jelen szerződést, mint akaratukkal mindenben megegyezőt elolvasás és értelmezés után helybenhagyólag írták alá azzal, hogy jelen szerződésben nem szabályozott kérdésekben a Felek jogviszonyára a magyar jog az irányadó.

Kelt: Hajdúszoboszló, .....

Kelt: .....

.....  
Elosztó

.....  
Rendszerhasználó

Mellékletek:

1. Általános szerződési feltételek
2. Az elosztási tevékenységhez és annak elszámolásához szükséges alapadatok.
3. Adatforgalmi megállapodás
4. Működtetett rendszer műszaki adatai - minőségi előírások
5. Korrekciós elszámolás

## **1. Általános szerződési feltételek (Rendszerhasználati Szerződéshez)**

### **1. A szerződés tárgya, alanyai és létrejötte**

Az Elosztó földgázelosztási működési engedéllyel rendelkezik, az engedélyben meghatározott területi hatállyal, és ez által jogosult arra, hogy az engedélyében meghatározott településen, település részen, területen üzemelő elosztóvezetéseken és azok berendezésein a földgázt elossza, és ezen elosztó- vezetéseket és a hozzá tartozó berendezéseket üzemeltesse.

A Rendszerhasználó jelen szerződés feltételei szerint az általa ellátott felhasználók gázfelhasználásaihoz szükséges, az Elosztó által üzemeltetett elosztó vezetéseken, az átadás átvételi pontokon meglévő elosztó-vezetési kapacitást a rendszerhasználati szerződés 2. pontjában szereplő időszakra leköti. A lekötött kapacitás az elosztóvezeték értékesíthető kapacitásának az a része, amelyet adott időszakra a Rendszerhasználó rendszerhasználati szerződéssel leköt, és amely a Vhr.- ben előírt energia egységben kifejezett két kapacitásértékkel – kiadási ponti és forrásoldali kapacitásigénnyel – szerepel a földgázelosztó nyilvántartásában. A lekötött kapacitások mértékéig az Elosztó biztosítja a földgáz szállítását az elosztó hálózaton. Az elosztó hálózat betáplálási pontjai átvételi, a felhasználói végpontok elosztó hálózati kiadási pontoknak minősülnek.

Jelen szerződés tárgyát képezi továbbá a Rendszerhasználó tulajdonában álló földgáz továbbítása, elosztása az Elosztó üzemeltetésében álló elosztóhálózaton keresztül a Rendszerhasználó felhasználói részére a jelen szerződésben lekötött, az elosztóhálózat végponti kapacitás mértékéig, a vonatkozó jogszabályokban, az ÜKSZ-ben, valamint az Elosztó Üzletszabályzatában foglaltak figyelembevételével.

A fentiek alapján az Elosztó az elosztói hálózat belépési pontjain átveszi a Rendszerhasználó tulajdonában álló földgázt és azt továbbítja (elosztja) a Rendszerhasználó által ellátott felhasználók részére, átadja az elosztóhálózat kiadási pontjain.

Továbbá az Elosztó és Rendszerhasználó jelen rendszerhasználati szerződés 2. mellékletében meghatározott felhasználók körében a profilos elszámolású (ill. nem mért, hibásan mért, vagy hibásan elszámolt) felhasználók leolvasási időszak allokált fogyasztásainak, valamint az elszámolási leolvasásainak során rögzített / alkalmazott mérőállások alapján elvégzi a korrekciós mennyiségek elszámolását a mindenkor hatályos jogszabályok, az Elosztó Üzletszabályzata, valamint az ÜKSZ rendelkezései és jelen szerződés 5. sz. mellékletében foglaltak szerint.

Rendszerhasználati szerződés megkötésére jogosult minden vásárolt kapacitással rendelkező felhasználó és a felhasználó által átruházott lekötési joggal érintett kapacitások mértékéig a földgázkereskedő, valamint az a belföldi felhasználó vagy külföldi személy vagy társaság, aki vagy amely a szabad kapacitásokra vonatkozó igényét az ÜKSZ-ben meghatározottak szerint a földgázelosztónak bejelentette. Ha a felhasználó ellátása földgázkereskedőn keresztül történik, köteles a nyilvántartott betáplálási és kiadási ponti kapacitásainak lekötési jogát a földgáz-kereskedelmi vagy egyetemes szolgáltatási szerződés aláírásával, az abban foglalt mértékig az őt ellátó kereskedőnek ideiglenesen átadni.

A földgázelosztó jogosult a felhasználó bekapcsolását és a földgázelosztási szolgáltatás megkezdését megtagadni, vagy a földgázelosztási szolgáltatás folytatását felfüggeszteni, ha a felhasználót ellátó rendszerhasználó nem rendelkezik a felhasználó vonatkozásában hatályos rendszerhasználati szerződéssel, és/vagy a felhasználó nem rendelkezik hatályos elosztóhálózat-használati szerződéssel.

Ha a felhasználó a saját ellátásához kapcsolódó kapacitásait saját maga köti le, akkor a kapacitás lekötés tekintetében a rendszerhasználóra (földgázkereskedőre) vonatkozó rendelkezések az irányadók.

A vonatkozó jogszabályokban, az ÜKSZ-ben, valamint az Elosztó Üzletszabályzatában meghatározott, a felekre vonatkozó adatszolgáltatási kötelezettségek, előírások, információk egységes keretben történő összefoglalását a jelen szerződés elválaszthatatlan részét képező adatforgalmi megállapodás rögzíti.

A rendszerhasználati szerződés megkötésére az ÜKSZ, és a vonatkozó jogszabályok előírásainak megfelelően kerül sor, és ez a szerződés az ÜKSZ-ben, illetve a vonatkozó jogszabályokban meghatározott és a felek által teljesített kapacitás lekötés folyamatának, mint eljárásnak az alapul vételével jön létre és tartalmazza a ténylegesen lekötött és teljesíteni vállalt kapacitásokat, továbbá a kapacitások felhasználásának szabályait.

A rendszerhasználati szerződés a felek aláírásával jön létre. Ha a Rendszerhasználó a szerződést véleményeltéréssel írta alá, a szerződés nem jön létre, csak a véleményeltérésben foglaltakban történő eredményes megállapodás, illetve az egyező álláspont kialakítását követően.

A rendszerhasználati szerződés az elosztási szolgáltatás Rendszerhasználó általi igénybevétele esetén, a szerződés postai úton történő ismételt megküldésével és a felek aláírásával kerül véglegesítésre.

A szerződésben foglalt kötelezettségek teljesítése érdekében a szerződő felek együttműködnek a vezetékes földgáz elosztóhálózatba való betáplálásával, illetve vételezésével, a kapacitás-lekötéssel és a nominálással, a fogyasztásmérő hely kialakításával, a mérőberendezés, korrektor, távadat átviteli berendezés felszerelésével, a mérőberendezés, korrektor, távadat átviteli berendezés üzembe- helyezésével, folyamatos leolvasásával, ellenőrzésével, valamint a szerződéssel érintett felhasználási helyek bekapcsolásával, a földgázkereskedő rendszerhasználatával kapcsolatban.

## **2. Elosztó kötelezettsége**

Az Elosztó a jelen szerződés alapján köteles arra, hogy a jogviszony tárgyának megfelelően az elosztóhálózat betáplálási pontjain a Rendszerhasználó tulajdonában álló vezetékes földgázt a szállítói engedélyestől átvegye és azt az elosztórendszer kiadási pontjain a Rendszerhasználó felhasználóinak felhasználási helyeire továbbítsa a lekötött kapacitás mértékéig.

Az Elosztó az hatályos rendszerhasználati szerződés keretein belül köteles a szerződés szerinti átadási pontokon földgázt korlátozás mentesen rendelkezésre tartani, ezen kötelezettség alól mentesül az Elosztó, ha tervezett karbantartás (TMK), üzemzavar, válsághelyzet, korlátozás, havária, egyéb felfüggesztésre okot adó körülmény miatt nem tud eleget tenni ezen kötelezettségének.

Az Elosztó köteles jelen rendszerhasználati szerződés alapján a 2. számú mellékletben szereplő felhasználók vonatkozásában a rendszerhasználati díjat (átalány-, alap-, kapacitás-, forgalmi díjat) a rendszerhasználó részére kiszámlázni a rendszerhasználati díjak meghatározásáról és alkalmazásának szabályairól szóló MEKH rendeleteknek megfelelően.

A kapacitás-túllépési pótdíjat, a vásárolt kapacitás túllépése miatti pótdíjat vagy az utólagos kapacitásdíjat minden, a kapacitás-túllépéssel érintett gáznapra vonatkozóan, a kapacitás-túllépésben érintett gáznapot követő 60 napon belül a földgázelosztó köteles kiszámlázni a rendszerhasználó felé alátámasztott módon.

Az Elosztó alapfeladatára vonatkozó kötelezettségeket az Elosztó Üzletszabályzata tartalmazza.

Az Elosztó korrekciós elszámolással kapcsolatos kötelezettségeit az 5. sz. melléklet rögzíti.

### **3. Rendszerhasználó kötelezettsége**

A Rendszerhasználó kötelezettségei teljesítése során köteles figyelembe venni a rendszerhasználati szerződésben, a vonatkozó jogszabályokban, az ÜKSZ-ben és az Elosztó mindenkor hatályos üzletszabályzatában foglaltakat. A Rendszerhasználó kijelenti, hogy ismeri ezen előírásokat és dokumentumokat, és kötelezettséget vállal arra, hogy azok betartásával jár el.

A Rendszerhasználó köteles az Elosztó részére továbbítani azokat az adatokat, amelyeket az ÜKSZ előír, továbbá amelyek továbbítására jogszabály alapján köteles, az adatforgalmi megállapodásban rögzítettek szerint. E mellett köteles megadni a felhasználók szerződésében szereplő azonosító és gázforgalmi adatokat, a felhasználó személyére vonatkozó azonosító adatokat, továbbá a felhasználó felhasználási helyével kapcsolatos más adatokat és mindezen adatok változását is.

A rendszerhasználó köteles a Felhasználóval kötött kereskedelmi / egyetemes szolgáltatási szerződésben rögzíteni, hogy a Felhasználó hozzájárul ahhoz, hogy a Földgázelosztó a személyes adatait a Földgázelosztási Üzletszabályzatában megjelölt célokból kezelje. A Felhasználó hozzájárulását bármikor visszavonhatja.

Az allokálással és egyéb adatküldéssel kapcsolatos kötelezettségeket a rendszerhasználati szerződés 3. számú mellékletét képező adatforgalmi megállapodás tartalmazza.

A Rendszerhasználó köteles biztosítani, hogy az általa ellátott felhasználók lehetővé tegyék az egyes felhasználási helyekhez kapcsolódó fogyasztásmérő berendezések, korrektorok, távadat-átviteli berendezések leolvasását, adatkiolvasását – azáltal, hogy az ezzel kapcsolatos felhasználói kötelezettségeket a felhasználókkal kötött szerződésekben szerepelteti - az Elosztó számára azzal, hogy a mérők leolvasásából, számítógépes adatkiolvasásából eredő felhasználói kötelezettségszegésekkel kapcsolatosan jelen szerződéses jogviszonyban a Rendszerhasználót terheli a felelősség, e felhasználói kötelezettségszegések a Rendszerhasználó terhére esnek a fogyasztás elszámolása során.

Felhasználó váltás, szüneteltetés, új bekapcsolás, kapacitásbővítés, végleges megszüntetés, kikapcsolás, alap- és kapacitásdíj alapjául szolgáló mérő névleges osszteljesítmény, illetve lekötött kapacitás változásával járó mérő le-, felszerelés megrendelése kizárólag az ellátó rendszerhasználó közreműködésével történhet, mely során a rendszerhasználó köteles együtt működni.

Felhasználó váltás esetén a helyszíni ellenőrzés lefolytatásáig a korábbi felhasználó felel a csatlakozóvezeték, a felhasználói berendezés, korrektor, távadat átviteli berendezés, a nyomásszabályozó és a fogyasztásmérő berendezés állapotáért, a rendszerhasználati díjak megfizetéséért, szabálytalan vételezés esetén a következményekért.

A Rendszerhasználó köteles jelen rendszerhasználati szerződés alapján az Elosztó által kibocsátott rendszerhasználati díjat (átalány-, alap-, kapacitás-, forgalmi díjat), egyéb a szerződéssel kapcsolatosan felmerülő díjat, kötbért, pótdíjat, késedelmi kamatot tartalmazó számlát az azon feltüntetett határidőre megfizetni.

A Rendszerhasználó kötelezettsége a jelen szerződésben foglalt szerződéses biztosíték nyújtása, és fenntartása éves kapacitáslekötés esetén adott naptári év december 15-ig, negyedéves és havi kapacitáslekötés esetében a szerződés időtartamát követő harmadik hónap 15. napjáig.

A Rendszerhasználó korrekciós elszámolással kapcsolatos kötelezettségeit az 5. sz. melléklet rögzíti.

#### **4. Adatvédelem**

A Rendszerhasználó a rendszerhasználati szerződés aláírásával kötelezettséget vállal arra, hogy a szerződés teljesítésével kapcsolatban az Elosztó részére átadott felhasználói személyes és egyéb adatok átadásához minden szükséges felhatalmazást, hozzájárulást beszerez, és kijelenti, hogy az adatok átadására jogosult. A szerződés aláírásával kifejezetten hozzájárul továbbá ahhoz is, hogy ezeket az adatokat az Elosztó a szerződés teljesítése céljából, a szerződés fennállásának illetve az azzal összefüggő esetleges igényérvényesítésének az időtartama alatt kezelje.

A jelen szerződéssel érintett jogviszonyra vonatkozó adatvédelmi kérdések tekintetében az Elosztó Üzletszabályzata tartalmaz rendelkezéseket.

#### **5. Ellenőrzés**

Az Elosztó jogosult a felhasználóknál ellenőrzéseket folytatni. A Rendszerhasználó a rendszerhasználati szerződés aláírásával kötelezettséget vállal arra, hogy mindent megtesz annak érdekében, hogy a jogszabályok, és az Elosztói Üzletszabályzat által előírt ellenőrzések elvégzését az általa ellátott felhasználóknál az Elosztó akadálytalanul el tudja végezni.

Az Elosztói ellenőrzések különösen az alábbiak:

- A felhasználónál felszerelt mérőkör, mérőberendezés, korrektor, távadat-átviteli berendezés, kerülővezeték, az ezekbe beépített záró berendezések gáztömör zárásának, a zárópecsétnek, a plombának, az engedélyesi jogi zárnak illetőleg a rendszerhasználati szerződésteljesítésével összefüggésben bármilyen gázipari berendezésnek, szerelvényeknek ellenőrzése.
- A lekötött kapacitás igénybevételének ellenőrzése, a fogyasztásmérő berendezésre teljesítménymérő készülék felszerelése.
- A fogadóállomáson felszerelt, a fogyasztásmérő kerülővezetékébe beépített záró szerelvények gáztömör zárásának ellenőrzése.

Ha a Rendszerhasználó által ellátott felhasználó az ellenőrzést nem teszi lehetővé, illetve azt meggátolja, akkor az Elosztó a felhasználási helyre való bejutásig és a biztonsági ellenőrzés lefolytatásáig a rendelkezésre állást a csatlakozási ponton kívüli beavatkozással felfüggesztheti.

Az Elosztó a fentebb jelzett ellenőrzés alkalmával észlelt, illetve egyéb módon tudomására jutó rendellenesség esetén jogosult a Rendszerhasználó által elszámolt gázmennyiséget visszamenőleg korrigálni az ÜKSZ vonatkozó részeinek megfelelően.

#### **6. Lekötött kapacitás felhasználásának szabályai**

A lekötött kapacitást az ÜKSZ-ben és a vonatkozó jogszabályokban foglaltaknak megfelelően, a jelen rendszerhasználati szerződés alapján lehet felhasználni. A kapacitást csak az elosztó hálózathoz való csatlakozás feltételei alapján, a csatlakozás feltételeinek megfelelő vásárolt kapacitás mértékig lehet igénybe venni a felhasználók és az Elosztó között létrejött elosztói csatlakozási szerződés szerint.

A vásárolt kapacitás felhasználásának feltétele, hogy a Rendszerhasználó rendszerhasználati szerződést kössön az Elosztóval.

A lekötött kapacitás más rendszerhasználóra át nem ruházható, kivételt képez, amikor a Rendszerhasználó által ellátott felhasználó és a Rendszerhasználó között létrejött szerződés megszűnik, és a jelen szerződésben lekötött kapacitásokat a Rendszerhasználó a

felhasználó ellátását biztosító más működési engedélyes részére átadja, vagy ha a felhasználó saját földgázfelhasználását maga elégíti ki, a felhasználó részére átadja, ha ezen másik működési engedélyes, vagy maga a felhasználó az adott kapacitás időarányos részét a Rendszerhasználó részére megfizette. Ebben az esetben az adott lekötött kapacitás átvevője jelen szerződésben foglalt jogok és kötelezettségek tekintetében a Rendszerhasználó helyébe lép.

A lekötött, de ki nem használt kapacitások az ÜKSZ-ben és a vonatkozó jogszabályokban foglaltak szerint kezelendők.

A lekötött, elosztó vezeték végponti kapacitást a rendszerhasználati szerződés melléklete tartalmazza.

A földgázellátásba év közben üzembe helyezett csatlakozással vagy szolgáltatásba történő bekapcsolással érintett új felhasználó, illetve a gázév folyamán éves többletkapacitást igénybe vevő felhasználót ellátó rendszerhasználó – kivéve a lakossági felhasználó esetét – a teljes éves alap- vagy kapacitásdíjat a gázév végéig köteles megfizetni. Az Elosztó jogosult a bekapcsolás, illetve a többlet kapacitás igénybételének megkezdése előtti időszakra vonatkozó alap- vagy kapacitásdíjat a bekapcsolást, vagy a többletkapacitás igénybevételének megkezdését követően egy összegben kiszámlázni.

A gázév közben üzembe helyezett csatlakozás vagy a szolgáltatásba történő bekapcsolás esetén a lakossági fogyasztót ellátó rendszerhasználó a teljes gázévre vonatkozó alapidj 1/12-ed részét köteles megfizetni minden, az üzembe helyezést követő megkezdett hónapra vonatkozóan.

A szolgáltatásból történő végleges kikapcsolást gázév közben kérő felhasználót ellátó földgázkereskedő – kivéve a lakossági felhasználó esetét – az alapidjat a gázév végéig, a kapacitásdíjat a teljes szerződési időszakra (gázévre) köteles megfizetni.

Az Elosztó részére történő rendszerhasználati díj fizetés alapját képező, a rendszerhasználati szerződésben lekötött kapacitás csökkentését az érintett felhasználó vonatkozásában a földgázkereskedő a gázévre vonatkozó éves kapacitás igénybejelentést követően nem kezdeményezheti.

## **7. Hozzáférési kérdések**

A rendszerhasználók elosztóhálózathoz történő hozzáférés szabályait az Elosztó Üzletszabályzata, továbbá a vonatkozó jogszabályi előírások tartalmazzák.

A földgáz ellátásba a gázév közben üzembe helyezett csatlakozást vagy szolgáltatásba történő bekapcsolást vagy többletkapacitást igénylő felhasználót ellátó földgázkereskedő – kivéve a lakossági felhasználó esetét – az éves alap- vagy kapacitásdíjat a teljes gázévre köteles megfizetni.

A Rendszerhasználó írásbeli kérése alapján az Elosztó a felhasználót az elosztási szolgáltatásból kizárja. A kikapcsolt felhasználó vonatkozásában a Rendszerhasználó az alapidjat - kivéve a lakossági felhasználót - és a kapacitásdíjat a gázév végéig köteles megfizetni.

A kereskedői illetve elosztói díjhátralék, szerződésszegés miatt kikapcsolt felhasználót ellátó földgázkereskedő a kikapcsolás időtartamára is köteles megfizetni az alap- vagy kapacitásdíjat.

A Rendszerhasználó által ellátott felhasználó a kereskedő útján, vagy közvetlenül is kérheti írásban a rendszerhasználat szüneteltetését. A kérelemnek tartalmaznia kell a szüneteltetés kezdetét és időtartamát.

Szüneteltetés esetén

- a) 20m<sup>3</sup>/h-nál kisebb névleges teljesítményű gázmérővel rendelkező felhasználót ellátó rendszerhasználót díjfizetési kötelezettség, és
- b) a földgázelosztót a hálózathasználat biztosításának kötelezettsége nem terheli.

A szüneteltetés időtartama 1 hónapnál rövidebb nem lehet.

A szerződés teljesítésének felfüggesztése illetve megtagadása szerződésszegés esetén:

Elosztó jogosult a szerződés teljesítését azonnali hatállyal felfüggeszteni, illetve megtagadni, különösen a Rendszerhasználónak az alábbiakban felsorolt szerződésszegései esetén, ha azt a Rendszerhasználó az Elosztó által a Rendszerhasználó részére küldött, a jogkövetkezményekre is figyelmeztető, írásbeli felszólításban megjelölt legalább 3 munkanapos határidőre nem orvosolja.

Az Elosztó az üzemeltetésében lévő elosztóvezetékhez való hozzáférést a kapacitás-lekötés során megtagadhatja, ha:

- a) a rendszerhasználó nem biztosítja a jogszabályokban, az ÜKSZ- ben, valamint az Elosztó Üzletszabályzatában előírt feltételeket, garanciákat, vagy
- b) a hozzáférés biztosítása veszélyeztetné az életet vagy a vagyonbiztonságot.

Az Elosztó az üzemeltetésében lévő elosztóvezetékhez való hozzáférést a felfüggesztheti, ha:

- a) a szállítási rendszerirányító korlátozó intézkedést rendel el;
- b) az elosztórendszerbe betáplálni kívánt földgáz minősége az ÜKSZ-ben foglalt követelményeknek nem felel meg;
- c) a rendszer-összekötési ponton a kapcsolódó rendszerüzemeltető megtagadta a földgáz átvételét,
- d) a rendszerhasználó nem biztosítja folyamatosan a vonatkozó jogszabályokban, az ÜKSZ- ben, és a TIGÁZ Zrt. Földgázelosztási Üzletszabályzatában előírt feltételeket és garanciákat, valamint a jelen szerződésben – a szolgáltatások nyújtásának megkezdéséhez vagy folytatásához szükséges – szerződéses biztosítékot;
- e) a rendszerhasználó nem fizeti meg a szerződéses díjakat (rendszerhasználati díjat), valamint pótdíjakat, vagy nem ad szerződéses biztosítékot, vagy a szerződéses biztosítékot nem tölti fel, vagy a szerződéses biztosíték rendelkezésre állását nem biztosítja a rendszerhasználati szerződésben rögzítettek szerint;
- f) a hozzáférés teljesítése veszélyeztetné az életet vagy a vagyonbiztonságot;
- g) a rendszerhasználó a felhasználó szerződésszegése miatt az ÜKSZ- ben meghatározott módon kéri;
- h) a felhasználót ellátó rendszerhasználó vagy a saját jogon eljáró felhasználó nem rendelkezik hatályos kapacitáslekötési szerződéssel;
- i) a szállítási rendszerüzemeltető felfüggesztette a szállítói rendszerhasználati szerződések teljesítését a felhasználó vagy a felhasználót ellátó rendszerhasználó vonatkozásában.

A szerződés teljesítésének felfüggesztéséről, vagy megtagadásáról az Elosztó indoklással ellátott levélben értesíti a Rendszerhasználót azzal, hogy a hozzáférés megtagadását 3 munkanapon belül köteles a Magyar Energetikai és Közmű-szabályozási Hivatalnak is bejelenteni.

## **8. Mérés**

A mérőrendszer kialakításánál a Felhasználó köteles együttműködni az Elosztóval. A fogyasztásmérő berendezések, illetve mérési rendszerek tulajdonjogi viszonyait a földgázelosztó és a felhasználó szerződésben rögzíti. A fogyasztásmérő berendezés, korrektor, távadat átviteli berendezés felszerelése az Elosztó, a fogyasztásmérő berendezés,



korrektor, távadat átviteli berendezés üzemeltetése, karbantartása, hitelesítése a tulajdonos, a fogyasztásmérő berendezés, korrektor, távadat átviteli berendezés állagmegóvása és védelme a felhasználó feladata és kötelezettsége.

A felhasználó tulajdonában lévő nyomásszabályozó, szűrő és a gázmérési berendezések szakszerű üzemeltetése, azok üzembiztonságának megóvása, esetleges üzemzavarainak műszakilag lehetséges legrövidebb időn belüli elhárítása, a berendezések szükség szerinti cseréje, hitelesítése a felhasználó feladata.

Az Elosztó az elosztóhálózat betáplálási pontjain a szállítói engedélyes által működtetett szállítói hálózat részét képező mérőberendezéseken megméri a szállítói engedélyestől átvett földgáz mennyiségét. Az átvett földgáz mennyiségét a szállítói engedélyes tulajdonában álló mérőrendszer adatai határozzák meg. Az Elosztót e mérőrendszerek működéséért felelősség nem terheli, beleértve különösen a mérési hibából adódó következményeket. Az Elosztó által szállított földgáz minőségét az FGSZ Földgázszállító Zrt. méri az elosztó hálózat betáplálási pontjánál. Az Elosztó a földgáz minőségéért nem tartozik felelőséggel csak olyan mértékben, amilyen mértékben a gázminőség változásában közrehatott.

A fogyasztás elszámolásához és a Rendszerhasználó tulajdonában álló gázmennyiség megállapításához szükséges mérés adatainak leolvasása és rögzítése, jegyzőkönyvezése az Elosztó kötelezettsége.

A Rendszerhasználó tulajdonát képező földgáz mennyiségének meghatározása a felhasználási helyen lévő mérőrendszeren történik. A leolvasást, a számítógépes adatkiolvasást és a jegyzőkönyvezést a Rendszerhasználó felhasználóján keresztül köteles lehetővé tenni.

A leolvasási gyakoriságok alakulása a GET és a Vhr rendelkezéseivel összhangban az elosztói üzletszabályzatban kerül szabályozásra.

A Rendszerhasználó- a felhasználó kérésére, illetve anélkül- kérheti a mérőeszköz és az ahhoz kapcsolódó berendezés mérésügyi felülvizsgálatát az Elosztótól.

A felülvizsgálat idejére - eltérő megállapodás hiányában - a fogyasztásmérő berendezés tulajdonosa köteles a földgázfogyasztás előírás szerinti méréséről gondoskodni.

Az Elosztó a mérő felülvizsgálatát a Budapest Főváros Kormányhivatallal végezteti. A vizsgálat időpontjáról a felhasználót és a Rendszerhasználót értesíteni kell, és lehetőséget kell biztosítani jelenlétükre.

Ha a mérőeszköz felülvizsgálata indokolatlan volt, akkor az ezzel kapcsolatos indokolt költséget a felülvizsgálatot kezdeményező köteles megtéríteni. Indokolt felülvizsgálat esetén a költségeket a mérőeszköz tulajdonosa viseli.

Ha a mérőeszköz felülvizsgálata indokolt volt, az érintett felek kötelesek a GESZ szerint elszámolni. Ha a mérésügyi felülvizsgálat indokolt volt, hibás mérés esetén a fogyasztásmérő berendezés mérésügyi hatóság által megállapított hibaszázalékával helyesbítenni kell a hibás mérés időszakára kibocsátott elszámolásokat a vonatkozó jogszabályok, Üzletszabályzat és az ÜKSZ előírásai alapján. Amennyiben a hibaszázalék nem megállapítható a vonatkozó jogszabályi rendelkezések és az Elosztó Üzletszabályzatában foglaltak szerint kell eljárni a valós fogyasztás mennyiségének megállapítása vonatkozásában.

## **9. Elszámolás**

Az elszámolás az ÜKSZ és a vonatkozó jogszabályi előírások szerint történik.

A kapacitástermékeket a kapacitás-díjas felhasználók vehetik igénybe.

Több kapacitástermékre kötött szerződés esetén a lekötött kapacitás értéke összeadódik, és az összeadódott lekötött kapacitáshoz kerül összehasonlításra a teljesítmény-túllépés.

Az átadott gázmennyiség mértékéről az igénybe vett energiamennyiségről az Elosztó kimutatást készít, melyet napi rendszerességgel átad a Rendszerhasználó részére. A gáz hónap lezárását követő hónap 15. nap 12:00 óráig végleges elszámolást készít. Az elszámolások része az elosztásra átvett és kiadott földgáz minőségi paraméterei is.

A felhasználói szintű elszámolás a havi allokációnak megfelelően az alábbiakból tevődik össze:

- 20 m<sup>3</sup>/h alatti névleges összteljesítményű mérővel rendelkező felhasználási hely esetén: a profil alapú allokálás,
- 20 m<sup>3</sup>/h és a feletti névleges összteljesítményű mérővel rendelkező felhasználási helyek esetében a tényleges havi felhasználás alapján meghatározott allokáció.

Az elszámolás alapján kerül sor a jelen szerződésben meghatározott díjak megfizetésére a Rendszerhasználó részéről, így a rendszerhasználati díjak és a további díjak megfizetésére.

Az elosztási forgalmi díj számítás alapja az allokált mennyiség, az elosztási kapacitásdíj alapja a jelen szerződés 2. számú mellékletében szereplő lekötött kapacitás, az elosztási alapdíj alapja a jelen szerződés 2. számú mellékletében szereplő, mérő névleges összteljesítmény.

A Rendszerhasználó a rendszerhasználati díj számla ellen az Elosztónál kifogást emelhet. A kifogás bejelentésének a számla kiegyenlítésére halasztó hatálya nincs.

Ha a felhasználónál felszerelt fogyasztásmérő berendezés a fogyasztást nem, vagy hibásan méri, az Elosztó a számlázandó mennyiség meghatározásánál az Üzletszabályzatában leírtak szerint jár el.

Ha a felhasználónál nincs felszerelt fogyasztásmérő berendezés, eltulajdonították vagy a felhasználó nem teszi lehetővé a fogyasztásmérő berendezés leolvasását, vagy az adattároló kiolvasását, a gázmennyiség meghatározása az Elosztó Üzletszabályzatában leírtak szerint történik.

Ha a felhasználó a mérést befolyásoló, szabálytalan módon vételezte a gázt, akkor az Elosztó Üzletszabályzata szerint kell eljárni.

A Felek között a korrekciós elszámolás az. 5. sz. mellékletben foglaltak szerint történik.

## **10. Adatszolgáltatás**

A Rendszerhasználó – a jogszabályok, szabályzatok vonatkozó előírásai és a jelen szerződés szerint - az Elosztó írásbeli megkeresésében megjelölt határidőn belül, illetve ennek hiányában, az értesítés kézhezvételétől számított legkésőbb nyolc (8) napon belül köteles az Elosztó részére megadni minden olyan adatot és információt, amely a szerződésszerű teljesítéshez, az együttműködő földgázrendszer folyamatos és biztonságos üzemeltetéséhez szükséges.

## **11. Változás a rendszerhasználó és a felhasználó adataiban**

A Rendszerhasználó nevében/cégnevében, illetve címében/székhelyében, és jelen szerződésben szereplő egyéb adataiban bekövetkezett változást köteles haladéktalanul az Elosztónak bejelenteni; az adatváltozás nem jelenti a szerződés módosítását.

A Rendszerhasználó a rendszerhasználati szerződés alapján ellátott felhasználók adataiban történő változásról köteles az adatváltozás alapjául szolgáló földgáz-kereskedelmi szerződés felmondásától, módosításától számított 8 napon belül értesíteni az Elosztót, és a rendszerhasználati szerződés mellékletének módosítását kezdeményezni, a szerződésben

meghatározott formában és módon. Amennyiben a rendszerhasználati szerződés másként nem rendelkezik, a szerződés mellékleteinek módosítása elektronikus úton történik.

A rendszerhasználatra jogosító rendszerhasználati szerződés változatlan tartalommal marad hatályban a bejelentés elmulasztása vagy késedelmes bejelentés esetén. A bejelentés elmaradásával okozott esetleges károkért a Rendszerhasználó a felelős.

Amennyiben a kereskedőváltás felhasználóváltáshoz (más néven fogyasztóváltáshoz, ügyfélcseréhez vagy névátíráshoz) kapcsolódva történne, és az új felhasználó ismert, akkor először végre kell hajtani a felhasználóváltást, és ezt követően indítható a kereskedőváltás. Kereskedőváltás visszamenőlegesen nem érvényesíthető, ezért a kereskedőváltás napjáig az új felhasználó a régi kereskedővel kerül szerződéses jogviszonyba. A felhasználóváltásra irányuló megkeresések indítása a kapacitással rendelkező rendszerhasználón keresztül történik.

## **12. Felhasználói kereskedőváltás (rendszerhasználó váltás) esetén alkalmazandó szabályok**

A felhasználó kereskedőváltása a rendszerhasználati szerződések hatályát az adott felhasználóra vonatkozó mellékletek kivételével nem érinti.

A felhasználót ellátni kívánó új rendszerhasználó köteles minden esetben a tervezett rendszerhasználó váltást megelőző 21. (T-21, ahol T a kereskedő váltás napja) napig elektronikus formában bejelentést tenni az Elosztó részére, a rendszerhasználati szerződés a jelen szerződés elválaszthatatlan részét képező adatforgalmi megállapodásnak megfelelő formátumban és tartalommal. Az értesítési határidő elmulasztásából, a felhasználási hely azonosítójának meg nem adásából eredő károkért a rendszerhasználó felel az Elosztó felé. A határidő elmulasztása, és a hiányos bejelentés esetén az érintett felhasználó(k) rendszerhasználó váltása nem valósul meg. A megadott határidő elteltét követően az adott kereskedőváltás időpontjára vonatkozóan Elosztó további szerződésmódosítási igényt nem fogad.

A felhasználót ellátó régi rendszerhasználó az ellátás megszűnésének időpontját megelőző 25. napig köteles a rendszerhasználati szerződés módosítását kezdeményezni elektronikus formában, a rendszerhasználati szerződés a jelen szerződés elválaszthatatlan részét képező adatforgalmi megállapodásnak megfelelő formátumban, és tartalommal. Az értesítési határidő elmulasztásából, a felhasználási hely azonosítójának meg nem adásából eredő károkért a rendszerhasználó felel az Elosztó felé. A határidő elmulasztása, és a hiányos bejelentés esetén az érintett felhasználó(k) rendszerhasználó váltása nem valósul meg. A megadott határidő elteltét követően az adott kereskedőváltás időpontjára vonatkozóan Elosztó további szerződésmódosítási igényt nem fogad.

Az Elosztó köteles az érintett rendszerhasználókkal a fentiek szerint megadott igénybejelentések alapján a rendszerhasználati szerződést megkötni, módosítani az ÜKSZ vonatkozó elírásainak megfelelően.

Hó közti kereskedőváltás esetén az alap- és kapacitásdíjat az a Rendszerhasználó köteles megfizetni, akinek tárgyhónap elsején az érintett felhasználó az ellátásában állt.

Kereskedőváltáskori mérőállás meghatározása

- Távlelérhető fogyasztásmérő berendezéssel rendelkező felhasználó esetében a földgáz-kereskedelmi szerződés megszűnésének időpontjában a rendszerüzemeltető köteles gondoskodni a záró mérőállás távleolvasással történő meghatározásáról.
- Nem távlelérhető fogyasztásmérő berendezéssel rendelkező felhasználó esetében a záró mérőállás meghatározására a felhasználó, a korábbi és az új földgázkereskedő megállapodása az irányadó. Ennek keretében a felek a felhasználó által közölt

mérőállás vagy az ÜKSZ szerinti felhasználói profilbesorolás alapján történő becslés elfogadásáról is megállapodhatnak.

- Ha a felek a bekezdés szerint nem állapodnak meg, akkor az új földgázkereskedő a földgáz-kereskedelmi szerződés megszűnését megelőzően legalább 5 munkanappal kezdeményezi az Elosztónál a fogyasztásmérő berendezés leolvasását. Ebben az esetben az Elosztó a földgáz-kereskedelmi szerződés megszűnésének napjáig gondoskodik a fogyasztásmérő berendezés leolvasásáról. A leolvasás költsége a korábbi és az új földgázkereskedőt egyenlő mértékben terheli. A rendszerüzemeltető a záró mérőállást a leolvasás alapján arányosítással határozza meg.

Az Elosztó csak azzal a feltétellel teremt lehetőséget a megállapodott mérőállás fogadására, amennyiben azt az ÜKSZ- ben szereplő adatcsere modell szerinti határidőben az Elosztó rendelkezésére bocsátják az érintett rendszerhasználók. Amennyiben a megállapodott mérőállás közlése nem történik meg, vagy késedelemmel történik az Elosztó által becsléssel meghatározott mérőállást kell figyelembe venni.

### **Egyszerűsített eljárásrend**

A rendszerhasználati szerződés mellékletei csak elektronikus úton módosíthatóak, a fenti rendszerhasználói bejelentések elektronikus úton történő megküldésével, és annak elosztó általi visszaigazolásával, az ÜKSZ vonatkozó előírásainak megfelelően.

A rendszerhasználók kötelesek elektronikus formában bejelentést tenni az Elosztó részére a fentiekben megadott határidők és feltételek szerint.

Az Elosztó a határidőre megérkezett rendszerhasználói igénybejelentések vonatkozásában a kilépést megelőző T-16. napig adategyeztetési lehetőséget biztosít, különös tekintettel a hiányzó fogyasztási hely azonosítójának (POD) pótlására.

Az elosztói visszaigazolás elektronikusan a rendszerhasználati szerződésben megadott rendszerhasználói kapcsolattartó e-mail címre történik a 2. számú melléklet szerinti, az ÜKSZ-nek szereplő adatcsere modell szerinti formátumban, az adatforgalmi megállapodásnak megfelelően. A módosítás hatályosulásához a rendszerhasználó visszaigazolása szükséges. Az elektronikus formában történő visszaigazolással a szerződésmódosítás felek között hatályosan létrejön. Amennyiben a rendszerhasználó kéri, úgy a szerződés módosítás nyomtatásra, szignálásra, és postai úton megküldésre kerül.

### **13. A szolgáltatás díja és fizetési feltételek**

Az Elosztóval szerződéses jogviszonyban lévő Rendszerhasználó köteles megfizetni az elosztási átalánydíjat, alapidíjat, vagy az elosztási kapacitásdíjat a kapacitás lekötés mértékének, jellemzőinek és a lekötés időtartamának megfelelően, továbbá az elosztási forgalmi díjat. Az elosztási átalánydíj, alapidíj, kapacitásdíj, illetve forgalmi díj mértékét a rendszerhasználati díjak meghatározásáról és alkalmazásának szabályairól szóló MEKH rendeletek határozzák meg.

A Rendszerhasználó és a felhasználó közötti földgázellátásra vonatkozó szerződés más Rendszerhasználó részére történő kapacitás átadás nélküli megszűnése (végleges kikapcsolás) esetén Rendszerhasználó tartozik Elosztó részére helytállni a jogszabályi és a rendszerhasználati szerződésből eredő fizetési kötelezettségekért. A Rendszerhasználót rendszerhasználati díjfizetési kötelezettség terheli abban az esetben is, ha felhasználó moratórium biztosítása iránti kérelme jóváhagyásra került.

#### **13.1. A számlázás rendje**

A rendszerhasználati díjak hatósági ármegállapítás körébe tartoznak, annak mértékét és alkalmazási feltételeit jogszabály határozza meg. A Szerződő Felek a rendszerhasználati

szerződés alapján az Elosztót megillető elosztási díjat, a mindenkor hatályos jogszabályok és hatósági előírások alapján határozzák meg.

A számlázás általános rendje az alábbi:

- elosztási alapidj és kapacitásdíj:
  - részszámla: havonta kerül kiállításra a tárgyhónapot megelőző hónap 15-ét követő első munkanapján;  
fizetési határidő: a tárgyhónap első munkanapja
  - elszámoló számla: havonta a tárgyhónapot követő hónap 25.-ig kerül kibocsátásra, a részszámla figyelembe vételével;  
fizetési határidő: 8 banki nap
- elosztási forgalmi díj: az allokált mennyiségek alapján az alábbiak szerint:
  - részszámla1: havonta a tárgyhónap 15.-t követő második munkanapon kerül kibocsátásra a tárgyhónap 1-15 napjára vonatkozó napi allokálás alapján,  
fizetési határidő: 8 banki nap
  - részszámla2: havonta a tárgyhónapot követő hónap 1.-t követő második munkanapon kerül kibocsátásra a tárgyhónap 15.-től a hó utolsó napjáig történő napi allokálás alapján,  
fizetési határidő: 8 banki nap
  - elszámoló számla: a véglegesen allokált mennyiségek alapján kibocsátott számla, a részszámlák figyelembe vételével; a tárgyhónapot követő hónap 25-ig kerül kibocsátásra.  
fizetési határidő: 8 banki nap
- elosztási átalánydíj: elosztási forgalmi díjjal együtt a részszámlákban és elszámoló számlában kerül megállapításra  
fizetési határidő: 8 banki nap

Az elosztási alapidj, kapacitásdíj valamint az elosztási forgalmi díj elszámoló számla egy számlában készül.

Az átalánydíj a hónap elsejére érvényes. Hóközi módosítás esetén a módosított átalánydíj a következő hónap elsejétől kerül figyelembe vételre.

A pótdíjakra vonatkozó számla kiegyenlítése 8 banki napon belül esedékes.

Amennyiben kötbér kerül megállapításra, úgy annak kiegyenlítése az erre vonatkozó írásbeli értesítés kézhezvételétől számított 8 banki napon belül esedékes.

A tárgyhavi allokáció lezárását követő speciális elszámolások alapján kibocsátott számlák és azok teljesítése vonatkozásában a mindenkor hatályos ÜKSZ előírásai az irányadóak.

A Kereskedő érdekkörében és a Kereskedő által külön díjas szolgáltatásként megrendelt mérőhelyi munkák számlázása a Kereskedő felé történik gyűjtőszámlán havi rendszerességgel. Az Elosztó a tárgyhót követő hónap végéig összesített számlát küld a Kereskedő részére.

A korrekciós elszámolás szabályait az 5. sz. melléklet rögzíti.

### **13.2. Számlakifogások intézésének rendje**

Elosztó a számlareklamációkat, panaszokat köteles kivizsgálni. Ha a Rendszerhasználó számlakifogással él, a számla visszautasítás okát egyértelműen és konkrét tényeket megjelölve kell írásban közölnie a számla kézhezvételét követő 3 munkanapon, de legkésőbb a fizetési esedékességen belül. A kifogás bejelentésének a számla kiegyenlítésére vonatkozóan halasztó hatálya nincs. Fizetési késedelem esetén az Elosztó a Ptk. szerinti késedelmi kamat felszámítására jogosult.

A rendszerhasználati díj, vagy egyéb számla, illetve annak minősülő pénzügyi bizonylat (pl. kötbérterhelő levél) megkifogásolása nem mentesíti a Rendszerhasználót a számla fizetési kötelezettségének határidőben történő teljesítése alól.

Amennyiben a kifogás jogosnak bizonyult, haladéktalanul intézkedni kell a számlahelyesbítésről.

Indokolt számlakifogás esetén a helyesbítő számla esedékessége a kiállítást követő 8. banki nap.

A korrekciós elszámolás körében kiállított számla kapcsán felmerülő kifogás szabályait az 5. sz. melléklet szabályozza.

### **13.3. Fizetési mód**

A fizetési mód a Rendszerhasználó által hitelintézeti számlájáról egyedileg indított banki átutalás. Minden egyedi esetben az átutalások fogadására az Elosztó bankszámlája konkrétan meghatározásra kerül.

### **13.4. Fizetési határidő**

A 13.1 pontban foglaltak szerint, minden esetben a számla kiállításának dátumától számítva. A korrekciós elszámolás kapcsán kiállított számla kiegyenlítésére az 5. sz. mellékletben foglaltak az irányadóak.

A fizetési kötelezettség nem, vagy késedelmes teljesítése esetén a Rendszerhasználónak a hatályos Polgári Törvénykönyv (Ptk.) szerinti késedelmi kamatot továbbá a behajtási költségátalányról szóló 2016. IX. törvény rendelkezései szerint behajtási költségátalányt kell megfizetnie az Elosztó részére.

## **14. Szerződéses biztosíték**

A Rendszerhasználó köteles a teljesítésének biztosítékeként az Elosztó által meghatározott szerződési biztosítéket nyújtani az alábbiak szerint.

Amennyiben a Rendszerhasználó legalább a Standard & Poor's BBB+ vagy legalább a Moody's Baa1 kockázati hitelminősítési besorolással rendelkezik, és erről cégszerű nyilatkozatot ad, abban az esetben Elosztó nem kér szerződéses biztosítéket a Rendszerhasználótól.

Amennyiben Rendszerhasználónak a fentiek szerinti hitelminősítési szintnél alacsonyabb a besorolása az elosztó az alábbi szerződéses biztosítékok valamelyikét kéri, a szerződés teljes időszakára vonatkozóan.

Kapacitás lekötéssel érintett felhasználási helyek vonatkozásában a szerződéses biztosíték összegének fedezetet kell nyújtania legalább a Rendszerhasználó által lekötött kapacitás szerinti

- a) éves kapacitásdíj 1/12-ed részére,
- b) negyedéves kapacitásdíj 1/3-ad részére,
- c) havi, napi és napon belüli kapacitás lekötés esetén a kapacitásdíj teljes összegére,

valamint a felhasználók megelőző gázéves legnagyobb havi fogyasztása után fizetett forgalmi díjra..

A rendszerhasználó ellátásában lévő alapdíjas felhasználók vonatkozásában a szerződéses biztosíték összegének fedezetet kell nyújtania az éves alapdíj 1/12-ed részére és a felhasználók megelőző gázéves legnagyobb havi fogyasztása után fizetett forgalmi díjra.

A szerződéses biztosíték minimum összege 1 000 000.- HUF.

Az Elosztó jogosult a rendszerhasználati szerződés megkötésekor meghatározott szerződéses biztosítékot a gázév közben is felülvizsgálni és módosítani, abban az esetben, ha a Rendszerhasználó által ellátott felhasználók számának vagy az ellátott felhasználók fogyasztásának vonatkozásában jelentős – legalább 10 %-os – változás azt indokolttá teszi. Amennyiben a Rendszerhasználónak pótlólagos szerződéses biztosítéknyújtási kötelezettsége keletkezne, köteles a módosítást követő legkésőbb 8 munkanapon belül a különbséget az Elosztó rendelkezésére bocsátani. A módosítást a rendszerhasználó is igényelheti, amennyiben portfólió-változása ezt indokolja.

Az Elosztó egyoldalúan jogosult a rendszerhasználati szerződés megkötésekor meghatározott szerződéses biztosítékot annak összege és a biztosíték jellege tekintetében is a gázév közben felülvizsgálni és módosítani, abban az esetben is, ha a Rendszerhasználó a gázév folyamán bármely, a Rendszerhasználati szerződésből fakadó fizetési kötelezettsége tekintetében fizetési késedelembe esik. Amennyiben a fentiekből fakadóan a Rendszerhasználónak pótlólagos szerződéses biztosítéknyújtási kötelezettsége keletkezik, azt köteles a módosítás közlését követő legkésőbb 8 munkanapon belül az Elosztó rendelkezésére bocsátani.

A biztosíték rendelkezésre állása éves kapacitáslekötés esetén adott naptári év december 15-ig, negyedéves és havi kapacitáslekötés esetében a szerződés időtartamát követő harmadik hónap 15. napjáig tart.

#### **14.1. Bankgarancia**

Bankgarancia nyújtásával a bank arra vállal kötelezettséget, hogy meghatározott feltételek esetében és határidőn belül a kedvezményezettnek, a megállapított összeghatárig fizetést fog teljesíteni.

A bankgaranciának meg kell felelnie a következő feltételeknek:

- bankgarancia forintban nyújtandó;
- kedvezményezettje az Elosztó;
- a banknak arra kell visszavonhatatlan és feltétel nélküli kötelezettséget vállalnia, hogy a kedvezményezett által megjelölt összegben, de legfeljebb a bankgaranciában megjelölt keretösszeg erejéig első felszólításra, az alapjogviszony vizsgálata illetőleg bármilyen feltétel, vagy kifogásra való tekintet nélkül az Elosztó részére kifizetést teljesít a lehívást követő legfeljebb 3 napon belül;
- a bankgaranciát annak felhasználását követően 5 munkanapon belül, de legalább a kapacitásdíj megfizetését megelőző ötödik munkanapon fel kell tölteni;
- a rendszerhasználó éves kapacitáslekötés esetén adott naptári év december 15-ig, negyedéves és havi kapacitáslekötés esetében a szerződés időtartamát követő harmadik hónap 15. napjáig köteles fenntartani a bankgaranciát;
- a bankgaranciával és annak lehívásával kapcsolatos valamennyi költséget Rendszerhasználó köteles viselni;

Elosztó a bankgarancia lehívására akkor jogosult, ha Rendszerhasználónak vele szemben fizetési hátraléka áll fenn, melyet egyszeri, írásbeli felszólítást követően a felszólításban megadott határidőn belül Rendszerhasználó nem rendez.

#### **14.2. Anyavállalati garancia**

Rendszerhasználó a bankgarancia helyett nyújthat anyavállalati garanciát, abban az esetben, ha a Rendszerhasználó anyavállalatának hitelminősítése megfelel a fenti 14.

pontban megjelölt szintnek, erről a tényről a rendszerhasználó anyavállalata cégszerűen nyilatkozik, és Rendszerhasználó szerződéses partnere volt Elosztónak az aktuális (megkötendő szerződésben szereplő) gázévet megelőző legalább egy gázévben.

Anyavállalati garancia esetén a Rendszerhasználó anyavállalata cégszerűen kiállított nyilatkozatával visszavonhatatlanul készfizető kezességet vállal a rendszerhasználó a rendszerhasználati szerződésből eredő mindennemű fizetési kötelezettségéért – a 14.1 pont szerint meghatározott összeghatárig - az Elosztó felé, azzal, hogy a kezességvállalási nyilatkozat éves kapacitáslekötés esetén adott naptári év december 15.-ig, negyedéves és havi kapacitáslekötés esetében a szerződés időtartamát követő harmadik hónap 15. napjáig hatályos és a Rendszerhasználó esetleges újabb lejárt tartozása esetén a kezességvállaló nyilatkozat alapján az anyavállalat ismételten köteles teljesíteni Elosztó felé.

Az anyavállalat, mint készfizető kezes nyilatkozatában vállalja, hogy a Rendszerhasználó az Elosztóval megkötött rendszerhasználati szerződésből eredő, lejárt tartozását Elosztó írásbeli felszólítása esetén Elosztó részére közvetlenül legfeljebb 3 napon belül maradéktalanul megfizeti.

Az anyavállalat, mint készfizető kezes nyilatkozatában vállalja továbbá, hogy amennyiben a Rendszerhasználó ellen csőd, felszámolási, végrehajtási vagy törlési eljárás indul, úgy a készfizető kezesi fizetési kötelezettsége az eljárás kezdő napját megelőző nappal kiterjed mindazon szolgáltatás ellenértékének megfizetésére is, melyet az Elosztó már teljesített a Rendszerhasználó felé, de még nem számlázott ki, vagy amelynek a fizetési határideje a cégjogi esemény kezdőnapját megelőző napon még nem járt le.

Az anyavállalati garanciával felmerült költségeket Rendszerhasználó köteles viselni.

A jelen szerződés szerinti szolgáltatás a Vhr.- ben foglalt esetekben megtagadható.

### **14.3. Óvadéki megállapodás**

Szerződő felek közös megegyezéssel a fentiekben meghatározott biztosítéki formáktól eltérhetnek, és óvadéki megállapodást köthetnek, azzal, hogy a kapcsolódó költségeket minden esetben a Rendszerhasználó viseli, és a szerződés teljes időbeli hatálya alatt (éves kapacitáslekötés esetén adott naptári év december 15-ig, negyedéves és havi kapacitáslekötés esetében a szerződés időtartamát követő harmadik hónap 15. napjáig) köteles azt fenntartani.

Rendszerhasználó vállalja, hogy az Óvadéket a Szerződés teljes időbeli hatálya alatt, változatlan összegben fenntartja, feltéve, hogy nem válik szükségessé az óvadék összeg módosítása a Rendszerhasználati szerződés alapján.

A Szerződő Felek megállapodnak, hogy amennyiben Rendszerhasználó bármely a Szerződésből eredő fizetési kötelezettségével késedelembe esik, Elosztó jogosult az Óvadék összegét azonnal felhasználni, ha egyszeri írásbeli felszólítást követően a felszólításban megadott határidőn belül Rendszerhasználó a lejárt követelést nem rendezi.

### **15. Karbantartás, üzemzavar, válsághelyzet**

Az Elosztó által üzemeltetett azon gázellátó rendszereket, melyeken a rendszerhasználati szerződés teljesítése érdekében az Elosztó a Rendszerhasználó tulajdonában álló földgázt a Rendszerhasználó felhasználóihoz továbbítja az Elosztó, vagy megbízottja tartja karban. A karbantartásra vonatkozó szabályokat az irányadó jogszabályok és az Elosztó Üzletszabályzata tartalmazza. Az Elosztó Üzletszabályzat szerint elvégzett karbantartások miatti üzemszünetek, vagy üzemi korlátozások nem minősülnek jelen szerződés megszegésének az Elosztó részéről.

Az Elosztó Üzletszabályzata tartalmazza ugyancsak a földgázellátó rendszeren bekövetkező vészhelyzetek esetére alkalmazandó intézkedéseket és beavatkozásokat, melyek esetén



bekövetkező üzemszünetek és üzemi korlátozások szintén nem minősülnek jelen szerződés Elosztó részéről történő megszegésének.

Az Elosztó Üzletszabályzata tartalmazza egyebekben a földgázellátó rendszer válsághelyzete esetén alkalmazandó intézkedéseket, melyek esetén bekövetkező üzemszünetek és üzemi korlátozások nem minősülnek jelen szerződés Elosztó részéről történő megszegésének.

## **16. Együttműködési kérdések, kapcsolattartás**

A Rendszerhasználó által ellátott felhasználók bekapcsolása, kapacitás bővítés tekintetében a felek együttműködnek egymással.

A felek együttműködnek továbbá a felhasználókkal való elosztói csatlakozási szerződések és elosztóhálózat- használati szerződések megkötésénél.

A felhasználó személyének megváltozása során a felek a jogszabályokban és az üzletszabályzataikban előírt módon együttműködnek.

Az Elosztó gondoskodik a felhasználói szerződésszegés esetén a felhasználók kikapcsolásáról, vagy más a hálózattal kapcsolatos vagy a mérés során szükséges a Rendszerhasználó üzletszabályzatában meghatározott beavatkozásoknak a Rendszerhasználó által történő megrendelése elvégzéséről, figyelembe véve a vonatkozó jogszabályi előírásokat. E Rendszerhasználói megrendelések jogszerűségét az Elosztó nem vizsgálja, az ebből eredő felelősség a Rendszerhasználót terheli kizárólagosan.

A felhasználói korlátozások végrehajtása során a felek együttműködnek egymással és megtesznek minden szükséges intézkedést az elrendelt korlátozás végrehajtására, egymást kölcsönösen tájékoztatják a korlátozás várható időtartamáról, az érintett felhasználói körrel, felhasználókról, és minden lényeges körülményről a korlátozással kapcsolatosan.

A közintézményi felhasználó moratórium biztosításával kapcsolatos igénye esetén felek egyeztetnek az igénybejelentés alaposságáról és megfelelőségről. A válaszadást a felhasználó részére a Rendszerhasználó végzi, azzal, hogy a tájékoztatásban utalnia kell az Elosztóval történt előzetes egyeztetés tényére és arra, hogy az igény kapcsán az álláspont kialakítására közös megegyezéssel került sor.

A Felek a kapcsolattartók személyében beállt változásról írásban kötelesek értesíteni egymást, egyidejűleg meg kell jelölniük a kapcsolattartásra kijelölt új képviselőt és elérhetőségét. A kapcsolattartó személyében bekövetkező változás a másik Fél részéről a változással érintett Fél értesítésének kézhezvételével tekintendő közöltnek.

A Felek megállapodnak, hogy a Felek közötti kapcsolattartás elsősorban e-mail útján, elektronikusan történik. Mindkét fél köteles biztosítani, hogy e-mailen dokumentumot, adatot illetéktelen személy ne küldjön. A Felek megállapodnak, hogy a postai úton illetve futárral történő továbbítás esetén a címzett Fél levelezési címe tekintendő annak a címnek, ahová a nyilatkozatot továbbítani kell.

## **17. Szerződés módosítása és megszüntetése**

A rendszerhasználati szerződés csak a felek közös megegyezése esetén, írásban módosítható.

A rendszerhasználati szerződés 2. számú melléklete a jelen rendszerhasználati szerződésben foglaltak szerint egyszerűsített eljárással elektronikus úton is módosíthatók.

A rendszerhasználati szerződés megszűnik, abban az esetben, ha a Rendszerhasználó rendszerhasználatra való jogosultságát elveszti, illetve a működési engedélye

felfüggesztésre vagy visszavonásra kerül, továbbá akkor, ha az Elosztó működési engedélye visszavonásra kerül.

A szerződés megszűnik abban az esetben is, ha az Elosztó a lekötött teljes kapacitást visszavonja az ÜKSZ előírásainak megfelelően. A Rendszerhasználó jogosult egyoldalú nyilatkozattal a jelen szerződést 15 napos felmondási idővel felmondani, ha a Rendszerhasználó a lekötött teljes kapacitást visszaadja az Elosztónak.

A szerződés megszűnik továbbá a szerződésben rögzített határozott idő lejártával.

A rendszerhasználati szerződés megszűnik egyebekben a felek azonnali hatályú felmondásával is, amely a másik fél súlyos szerződésszegése esetén gyakorolható. A felmondást a másik félhez intézett cégszerűen aláírt indokolt írásbeli nyilatkozattal lehet gyakorolni. A Rendszerhasználó súlyos szerződésszegése különösen, ha

- felszólítás ellenére a rendszerhasználati díj vagy egyéb a rendszerhasználati szerződésből eredő fizetésére vonatkozó kötelezettségének nem tesz eleget
- ha a szerződésben meghatározott szerződéses biztosítékot az Elosztó részére nem nyújtja, illetve pótolja az a Vhr. – ben és az Elosztó Üzletszabályzatában meghatározott módon és határidőre.

### **18. Szerződésszegés esetei és szankciórendszer**

A rendszerhasználati szerződés megszegésének eseteit, valamint azok következményeit és szankcióit az Elosztó Üzletszabályzata és annak 8. számú melléklete, valamint a vonatkozó jogszabályok tartalmazzák.

### **19. A szerződő felek együttműködése, a vitás kérdések rendezése**

A szerződő felek a szerződésben foglalt kötelezettségeik teljesítése és jogaik gyakorlása során kötelesek együttműködni egymással.

Az együttműködésük kiterjed az ÜKSZ-ben, valamint az irányadó jogszabályokban foglalt adatok szolgáltatására és információk biztosítására, az ott meghatározottak szerint.

Ha a felek között a szerződés teljesítésével kapcsolatosan vita merülne fel, úgy kötelesek a vitát elsődlegesen egymással tárgyalások útján rendezni. Amennyiben a vitás kérdések rendezése tárgyalás útján nem vezetne eredményre, úgy az eljáró bíróság kikötésére az Elosztó Üzletszabályzatában foglaltak irányadók.

Az Elosztó által visszavett kapacitások vonatkozásában, az Elosztó eljárásával kapcsolatosan keletkezett vita során - megegyezés hiányában - a felek bármelyike jogosult a MEKH- hez fordulni az ÜKSZ- ben foglaltak alapján.

### **20. Az irányadó jog és a szerződésben nem szabályozott kérdések kezelése**

A szerződő felek jogviszonyára a magyar jog az irányadó. A jelen szerződésben nem szabályozott kérdések tekintetében a GET és az ahhoz kapcsolódó jogszabályok, az ÜKSZ és az Elosztó Üzletszabályzatának a rendelkezései az irányadóak.

**Rendszerhasználati szerződés 2. számú melléklet**

**Üzemi és Kereskedelmi Szabályzat 15. számú melléklete szerinti formátum**

**Rendszerhasználati szerződés 2. számú melléklet**

**Üzemi és Kereskedelmi Szabályzat 15. számú melléklete szerinti formátum**

### **Korlátozási sorrend**

A korlátozási sorrend az alábbi linkeken érhető el:

- A Magyar Energetikai és Közmű-szabályozási Hivatal által kiadott, gázévre vonatkozó korlátozási besorolást jóváhagyó határozatok:

<http://www.mekh.hu/kereso>

- Az aktuális jóváhagyott korlátozási sorrend a Földgázszállító Zrt. honlapján:

<https://fgsz.hu/vallalatunk/vallalatiranyitas/mukodesi-dokumentumok>

**TIGAZ Zrt. FÖLDGÁZELOSZTÁSI ÜZLETSZABÁLYZATA**  
**II/8. MELLÉKLET**

**Rendszerhasználati szerződésszegés jogkövetkezményei (Üzletszabályzat 8.b)**

SZERZŐDÉSSZEGŐ MAGATARTÁS FORMÁI	KÖTBÉR MÉRTÉKE					
	A szolgáltatásra jogosult felhasználó					
FÖLDGÁZELOSZTÓ RÉSZÉRŐL	Lakossági és 20 m <sup>3</sup> /h alatti nem lakossági	20 - 100 m <sup>3</sup> /h	101 - 500 m <sup>3</sup> /h	500 m <sup>3</sup> /h felett		
Nem értesíti az érintett rendszerhasználót az üzletszabályzatban, illetve a szerződésben meghatározott időben és módon, az elosztóvezetéken elvégzendő tervezhető karbantartási, felújítási, fejlesztési munkák miatti szünetelés időpontjáról és várható időtartamáról.	5.000,- Ft	20.000,- Ft	100.000,- Ft	300.000,- Ft		Ft/alkalom
A földgázelosztás minőségi és szolgáltatási színvonala a földgázelosztási működési engedélyben, illetve az üzletszabályzatban előírtaknak nem felel meg.	500,- Ft De maximum: 10.000,- Ft	1.000,- Ft De maximum: 20.000,- Ft	10.000,- Ft De maximum: 100.000,- Ft	20.000,- Ft De maximum: 100.000,- Ft		Ft/nap
A szerződésben rögzített adatszolgáltatási kötelezettségeinek nem vagy késedelmesen tesz eleget.	500,- Ft De maximum: 10.000,- Ft	1.000,- Ft De maximum: 20.000,- Ft	10.000,- Ft De maximum: 100.000,- Ft	20.000,- Ft De maximum: 100.000,- Ft		Ft/nap

RENDSZERHASZNÁLÓ RÉSZÉRŐL					
A szerződésben foglalt adatváltás bejelentési kötelezettségének nem, vagy késedelmesen tesz eleget.	500,- Ft/nap, de maximum 5.000,- Ft	1.000,- Ft/nap, de maximum 10.000,- Ft	10.000,- Ft/nap, de maximum 30.000,- Ft	20.000,- Ft/nap, de maximum 100.000,- Ft	

**Elosztóhálózat-használati szerződésszegés jogkövetkezményei (Üzletszabályzat 8.b)**

SZERZŐDÉSSZEGŐ MAGATARTÁS FORMÁI	KÖTBÉR MÉRTÉKE				
	A szolgáltatásra jogosult felhasználó				
FÖLDGÁZELOSZTÓ RÉSZÉRŐL	Lakossági és 20 m <sup>3</sup> /h alatti nem lakossági	20 - 100 m <sup>3</sup> /h	101 - 500 m <sup>3</sup> /h	500 m <sup>3</sup> /h felett	
Nem értesíti az érintett felhasználót az üzletszabályzatban, illetve a szerződésben meghatározott időben és módon az elosztóvezetéken elvégzendő tervezhető karbantartási, felújítási, fejlesztési munkák miatti szünetelés időpontjáról és várható időtartamáról. (Geszt.18.1 a)	5.000,-Ft	20.000,- Ft	100.000,- Ft	300.000,- Ft	Ft/alkalom
Jogszerűtlen magatartása folytán a gázszolgáltatás megszakad, vagy azt a jogszabályokban foglaltakon túlmenően szünetelteti, illetve korlátozza. (Geszt. 18.1 b)	500,- Ft De maximum:10.000,- Ft	1.000,- Ft De maximum: 20.000,- Ft	10.000,- Ft De maximum: 100.000,- Ft	20.000,- Ft De maximum: 100.000,- Ft	Ft/nap
A földgázelosztás minőségi és szolgáltatási színvonala a földgázelosztási működési engedélyben, illetve az üzletszabályzatban előírtaknak nem felel meg. (Geszt.18.1 c)	500,- Ft De maximum: 10.000,- Ft	1.000,- Ft De maximum: 20.000,- Ft	10.000,- Ft De maximum: 100.000,- Ft	20.000,- Ft De maximum: 100.000,- Ft	Ft/nap
Olyan fogyasztásmérőt üzemeltet, amely érvényes hitelesítéssel nem rendelkezik, és annak hitelesítésére jogszabály vagy egyéb megállapodás a földgázelosztót kötelezi (Geszt. 18.1 d)	5000,- Ft	10.000,- Ft	30.000,- Ft	100.000,- Ft	Ft/megkezdett év
A szerződésben rögzített adatszolgáltatási kötelezettségeinek nem vagy csak késedelmesen tesz eleget (Geszt.18.1 e)	500,- Ft De maximum:10.000,- Ft	1.000,- Ft De maximum: 20.000,- Ft	10.000,- Ft De maximum: 100.000,- Ft	20.000,- Ft De maximum: 100.000,- Ft	Ft/nap
A szolgáltatás nyújtásából felfüggesztett felhasználó részére a kizárás alapjául szolgáló helyzet fennállásának megszűnését követően, a megszűnés tényéről való tudomásszerzéstől számított 2 munkanapon- lakossági fogyasztó esetében 24 órán - belül a földgázelosztási szolgáltatást nem biztosítja. (GET 16. § (2) bek.)	500,- Ft De maximum:10.000,- Ft	1.000,- Ft De maximum: 20.000,- Ft	10.000,- Ft De maximum: 100.000,- Ft	20.000,- Ft De maximum: 100.000,- Ft	Ft/nap
A földgázkereskedő általi, a földgázellátásból kikapcsolt Felhasználó ellátásba történő ismételt bekapcsolására vonatkozó kezdeményezésnek a kezdeményezést követő munkanapon nem tesz eleget. (VHR GESZ 18.2)	A VHR GESZ 18.2 szerint	A VHR GESZ 18.2 szerint	A VHR GESZ 18.2 szerint	A VHR GESZ 18.2 szerint	A VHR GESZ 18.2 szerint
Nem tesz eleget a védendő fogyasztók nyilvántartására vonatkozó kötelezettségeinek, illetőleg nem biztosítja számukra a jogszabályban, üzletszabályzatban meghatározott elbánást.	500,- Ft De maximum:10.000,- Ft	1.000,- Ft De maximum: 20.000,- Ft	10.000,- Ft De maximum: 100.000,- Ft	20.000,- Ft De maximum: 100.000,- Ft	Ft/nap
Nem tartja be a Hivatal határozatában foglalt garantált szolgáltatásokra vonatkozó kötelezettségeket	A határozat szerint	A határozat szerint	A határozat szerint	A határozat szerint	Ft/nap

<b>FELHASZNÁLÓ RÉSZÉRŐL</b>					
A szerződésben foglalt adatváltozás bejelentési kötelezettségének nem, vagy késedelmesen tesz eleget. (Ges. 18.3. c) pont)	500,- Ft/nap, de maximum 5.000,- Ft	1.000,- Ft/nap, de maximum 10.000,- Ft	10.000,- Ft/nap, de maximum 30.000,- Ft	20.000,- Ft/nap, de maximum 100.000,- Ft	
A nyomásszabályozó, a fogyasztásmérő berendezés vagy a mérési rendszer ellenőrzését, a hibás nyomásszabályozó, fogyasztásmérő berendezés vagy mérési rendszer javítását, hitelesítési vagy egyéb cseréjét, illetve a fogyasztásmérő berendezés vagy mérési rendszer leolvasását a földgázelosztó vagy megbízottja részére nem teszi lehetővé, illetve - ha erre megállapodás a felhasználót kötelezi - ezek javítását vagy cseréjét nem végzi el. (Ges. 18.3 f) pont)	3.000,- Ft	5.000,- Ft	10.000,- Ft	20.000,- Ft	
A felhasználási helyen olyan fogyasztásmérő berendezés üzemel, amely érvényes hitelesítéssel nem rendelkezik, és megállapodás alapján annak hitelesítésére a felhasználó köteles. (Ges. 18.3 g) pont)	5.000,- Ft	10.000,- Ft	30.000,- Ft	100.000,- Ft	
A fogyasztói vezeték engedély nélkül átalakítja. (Ges. 18.3 h) pont)	20.000,- Ft	50.000,- Ft	200.000,- Ft	300.000,- Ft	
A fogyasztói vezeték vagy berendezés megbontásával járó, engedélyhez nem kötött tevékenységet a gázszerelők jogszabály szerinti nyilvántartásában nem szereplő személlyel végeztet (Ges. 18.3. i) pont)	20.000,- Ft	50.000,- Ft	200.000,- Ft	300.000,- Ft	
A műszaki-biztonsági követelményeknek nem megfelelő csatlakozóvezeték, felhasználói berendezést használ, vagy azokat az életre, testi épségre, az egészségre vagy a vagyonbiztonságra veszélyes módon használja. (Ges. 18.3 j) pont)	100.000,- Ft	200.000,- Ft	400.000,- Ft	1.000.000,- Ft	
Szabálytalanul vételez (Ges. 18.3 e) pont)					
a fogyasztásmérő berendezésen vagy mérési rendszeren elhelyezett plomba, vagy a mérőberendezés megrongálásával a fogyasztásmérő berendezést méretlen gáz felhasználására alkalmassá teszi (Ges. 18.4. b) pont)	13.000,- Ft/nap	2.000,- Ft/m <sup>3</sup> /h/nap*	2.000,- Ft/m <sup>3</sup> /h/nap*	2.000,- Ft/m <sup>3</sup> /h/nap*	
A fogyasztásmérő berendezés megrongálásával méretlen gázt vételez. (Ges. 18.4. c) pont)	18.000,- Ft/nap	3.000,- Ft/m <sup>3</sup> /h/nap*	3.000,- Ft/m <sup>3</sup> /h/nap*	3.000,- Ft/m <sup>3</sup> /h/nap*	
A fogyasztásmérő berendezés megkerülésével méretlen gáz vételezésére alkalmas állapotot idéz elő. (Ges. 18.4. d) pont)	13.000,- Ft/nap	2.000,- Ft/m <sup>3</sup> /h/nap*	2.000,- Ft/m <sup>3</sup> /h/nap*	2.000,- Ft/m <sup>3</sup> /h/nap*	
a szolgáltatás szüneteltetése esetén önkényes visszakapcsolással vételez (Ges. 18.4. e) pont)	18.000,- Ft/nap	3.000,- Ft/m <sup>3</sup> /h/nap*	3.000,- Ft/m <sup>3</sup> /h/nap*	3.000,- Ft/m <sup>3</sup> /h/nap*	

<p>A nyomás alatti gázellátó rendszert (szállító- és elosztó-vezetékét vagy a csatlakozó-vezetékét) megbontja, a fogyasztásmérő berendezést vagy a mérési rendszert, vagy a nyomásszabályozót jogosulatlanul eltávolítja, vagy a szerződésben meghatározott felhasználási helyen kívüli területre vezet át földgázt, és ezen magatartások valamelyikével méretlenül vételez. (Gesz. 18.4. f) pont)</p>	18.000,- Ft/nap	3.000,- Ft/m <sup>3</sup> /h/nap*	3.000,- Ft/m <sup>3</sup> /h/nap*	3.000,- Ft/m <sup>3</sup> /h/nap*	
<p>A felhasználó a fogyasztásmérő berendezés nélküli fogyasztás feltételeit megszegi. (Gesz. 18.4. g) pont)</p>	200,- Ft/nap	-	-	-	

\* A szabálytalan vételezés kötbér vetítési alapja a felhasználónál felszerelt mérőberendezés vagy mérési rendszer névleges teljesítményének mértéke m<sup>3</sup>/h-ban, azaz ha a mérő névleges teljesítménye 20 m<sup>3</sup>/h, akkor a 30 napra vetített kötbér összege: 2.000,- Ft x 20 m<sup>3</sup>/h x 30 nap = 1.200.000,- Ft. Amennyiben a szabályszerűen üzembe nem helyezett gázkészülékek névleges teljesítménye 15%-kal meghaladja a mérő névleges teljesítményét, abban az esetben a felhasználási helyen beépített valamennyi felhasználói berendezés összes névleges teljesítményét kell figyelembe venni a kötbér alapjának meghatározásához.



**Elosztói csatlakozási szerződészegés jogkövetkezményei (Üzletszabályzat 8.b)**

SZERZŐDÉSSZEGŐ MAGATARTÁS FORMÁI	KÖTBÉR MÉRTÉKE			
	A csatlakozásra jogosult felhasználó			
FÖLDGÁZELOSZTÓ RÉSZÉRŐL	Lakossági és 20 m <sup>3</sup> /h alatti nem lakossági	20 - 100 m <sup>3</sup> /h	101 - 500 m <sup>3</sup> /h	500 m <sup>3</sup> /h felett
Ha a földgázelosztónak felróható okból az elosztói csatlakozási szerződés szerinti teljesítmény nem áll rendelkezésre az elosztói csatlakozási szerződésben meghatározott időpontban	2.500,- Ft/hét, de max. 30.000 Ft	10.000,- Ft/hét, de max. 150.000 Ft	20.000,- Ft/hét, de max. 300.000 Ft	50.000,- Ft/hét, de max. 500.000 Ft
FELHASZNÁLÓ RÉSZÉRŐL				

- Minden megkezdett hét, egész hétnek számít.
- A felhasználó, a kötbért meghaladó kárát a ptk. kártérítésre vonatkozó rendelkezései alapján érvényesítheti az elosztóval szemben.

**Garantált szolgáltatások (GSZ) nem teljesítésének jogkövetkezményei**

A Garantált Szolgáltatások nem teljesítése esetén fizetendő kötbér mértékét a felhasználó besorolásától függően az I.-XI. GSZ pontokra vonatkozóan az alábbi táblázatok tartalmazzák:

<b>KÖTBÉRFIZETÉS A I-XI GSZ ESETÉN</b>		<b>LAKOSSÁGI FOGYASZTÓ</b>	<b>EGYÉB FELHASZNÁLÓ</b>
Automatikus, vagy felhasználói igény-bejelentésre a B. melléklet 3. pont 1. számú táblázatában szereplő határidőig	< 20 m <sup>3</sup> /h gázmérővel rendelkező	<b>5 000 Ft</b>	<b>5 000 Ft</b>
	20 – 100 m <sup>3</sup> /h gázmérővel rendelkező	<b>10 000 Ft</b>	<b>10 000 Ft</b>
	>100 m <sup>3</sup> /h gázmérővel rendelkező	<b>30 000 Ft</b>	<b>30 000 Ft</b>

<b>KÖTBÉRFIZETÉS A V GSZ ESETÉN</b>		<b>LAKOSSÁGI FOGYASZTÓ</b>	<b>EGYÉB FELHASZNÁLÓ</b>
Automatikus, vagy felhasználói igény-bejelentésre a B. melléklet 3. pont 1. számú táblázatában szereplő határidőig	< 20 m <sup>3</sup> /h gázmérővel rendelkező	<b>a mindenkori kiszállási díj, de min. 5 000 Ft</b>	<b>a mindenkori kiszállási díj, de min. 5 000 Ft</b>
	20 – 100 m <sup>3</sup> /h gázmérővel rendelkező	<b>10 000 Ft</b>	<b>10 000 Ft</b>
	>100 m <sup>3</sup> /h gázmérővel rendelkező	<b>30 000 Ft</b>	<b>30 000 Ft</b>

A Garantált Szolgáltatások nem teljesítése esetén a kötbér kifizetés módját az alábbi táblázat tartalmazza:

<b>GSZ szám</b>	<b>Garantált Szolgáltatás megnevezése</b>	<b>Kötbér kifizetés módja</b>
<b>I.</b>	Előzetes tájékoztatás, kapacitás-igénybejelentésre adandó ajánlat	Felhasználói igénybejelentésre, 2012. január 1-jétől-automatikus
<b>II.</b>	Csatlakozó vezeték és felhasználói berendezések tervfelülvizsgálata	Felhasználói igénybejelentésre, 2012. január 1-jétől-automatikus
<b>III.</b>	Csatlakozó vezeték és felhasználói berendezések műszaki felülvizsgálata	Felhasználói igénybejelentésre, 2012. január 1-jétől-automatikus
<b>IV.</b>	Új felhasználási hely bekapcsolása, üzembe helyezése	Felhasználói igénybejelentésre, 2012. január 1-jétől-automatikus
<b>V.</b>	Egyeztetett időpontok megtartása	Felhasználói igénybejelentésre, 2012. január 1-jétől-automatikus
<b>VI.</b>	Információadás dokumentált megkeresésre	Felhasználói igénybejelentésre, 2013. január 1-jétől-automatikus
<b>VII.</b>	Visszatérítés téves számlázás esetén	Felhasználói igénybejelentésre, 2012. január 1-jétől-automatikus
<b>VIII.</b>	A fogyasztásmérő pontosságának kivizsgálása	Felhasználói igénybejelentésre, 2012. január 1-jétől-automatikus
<b>IX.</b>	A felhasználó visszakapcsolása	Felhasználói igénybejelentésre, 2012. január 1-jétől-automatikus
<b>X.</b>	Nem jogszerű kikapcsolás	Felhasználói igénybejelentésre, 2012. január 1-jétől-automatikus
<b>XI.</b>	Értesítés a földgázenergia-ellátás tervezett szüneteltetéséről	Felhasználói igénybejelentésre, 2013. január 1-jétől-automatikus

**Garantált Szolgáltatások, és azok eljárásrendje**

**1. Garantált szolgáltatások**

<b>Elosztói engedélyes szerinti GSZ szám</b>	<b>Garantált Szolgáltatás megnevezése</b>
<b>I.</b>	<p><b>Előzetes tájékoztatás, kapacitás-igénybejelentésre adandó ajánlat</b></p> <p>Az Engedélyeshez a gázigénylőtől, illetve a felhasználótól vagy megbízottjától érkezett, és illetékességébe tartozó új vagy többletkapacitás igénylése esetekben:</p> <ul style="list-style-type: none"> <li>a.) 30 napon belül érdemben tájékoztatást vagy ajánlatot ad.</li> <li>b.) ha az igénybejelentés hiányos, illetve az elbíráláshoz további adat, okirat szükséges, úgy arról az igénybejelentőt 15 napon belül értesíti.</li> <li>c.) ha a kapacitásigény kielégíthetőségének vizsgálata előreláthatólag az igénybejelentés kézhezvételét követő 30 napot meghaladja, erről 15 napon belül értesíteni kell az igénybejelentőt, megjelölve az ajánlatadás várható időpontját, amely nem haladhatja meg a 60 napot, feltéve, hogy a felhasználó az igény kielégítéséhez szükséges valamennyi adatot, információt rendelkezésre bocsátott</li> </ul>
<b>II.</b>	<p><b>Csatlakozó vezeték és felhasználói berendezések tervfelülvizsgálata</b></p> <p>Az Engedélyeshez a csatlakozó vezeték és a felhasználói berendezés létesítéséhez, átalakításához, megszüntetéséhez benyújtott kiviteli tervet műszaki –biztonsági követelmények szerint (a mindenkor hatályos GMSZ előírásai betartásával) 15 munkanapon belül felülvizsgálja.</p>
<b>III.</b>	<p><b>Csatlakozó vezeték és felhasználói berendezések műszaki ellenőrzése</b></p> <p>Az Engedélyeshez benyújtott szerelési nyilatkozat beérkezésétől számított 15 napon belül – a bejelentővel egyeztetett időpontban – a csatlakozó vezeték és a felhasználó berendezés műszaki-biztonsági ellenőrzést elvégzi.</p>
<b>IV.</b>	<p><b>Új felhasználási hely bekapcsolása, üzembe helyezése</b></p> <p>Eltérő megállapodás hiányában az Engedélyes köteles gondoskodni arról, hogy a felhasználási helyen a sikeres műszaki-biztonsági ellenőrzést és a kereskedő vételezés megkezdésének időpontját tartalmazó nyilatkozatának bemutatását követően a felhasználó vagy megbízottja írásbeli bejelentésének beérkezésétől számított 8 munkanapon belül a gázmérőt és a nyomásszabályozót felszerelje, biztonsági záró elemmel lássa el, a csatlakozóvezetéket és a felhasználói berendezést az</p>

	elosztóvezetékkel összekapcsolja, ha a felhasználó részéről a felhasználási helyen a munkavégzés lehetősége biztosított.
<b>V.</b>	<p><b>Az egyeztetett időpontok megtartása</b></p> <p>A felhasználó kérésére egyeztetett időtartamon belül és helyen, az Engedélyes képviselője megjelenik. Az egyeztetett időtartam 4 óránál nem lehet hosszabb. Amennyiben szükséges, a felhasználó és az Engedélyes képviselői a felhasználó kérésének megfelelő formában előzetesen rögzítik az egyeztetett időtartamot és a felek elérhetőségeit.</p>
<b>VI.</b>	<p><b>Információadás dokumentált megkeresésre</b></p> <p>A gázenergia-ellátással kapcsolatos dokumentált megkeresés esetén a beérkezéstől számított 15 napon belül az Engedélyes érdemben választ ad.</p> <p>Abban az esetben, ha a dokumentált megkeresés az Engedélyeshez fut be, de a kereskedő tevékenységét illeti, az Engedélyes gondoskodik arról, hogy a másik engedélyeshez az 8 napon belül eljusson, és erről a felhasználó egyidejűleg értesítést kapjon.</p> <p>Amennyiben az Engedélyes és a kereskedői engedélyes a megkeresésben egyaránt érintett, akkor 15 napon belül érdemben egyeztetnek.</p>
<b>VII.</b>	<p><b>Visszatérítés téves számlázás esetén</b></p> <p>Az Engedélyes a rendszerhasználati díjakkal kapcsolatos számlakifogás jogosságának megállapítását követően 8 napon belül vagy a felhasználó folyószámláján történő jóváírással, vagy a felhasználó részére történő visszautalással a túlfizetést visszatéríti.</p>
<b>VIII.</b>	<p><b>A fogyasztásmérő pontosságának kivizsgálása</b></p> <p>A felhasználó mérőfelülvizsgálati kérelmének engedélyeshez beérkezésétől számított 15 napon belül új, hiteles mérőeszköz kerül felszerelésre.</p>
<b>IX.</b>	<p><b>A felhasználó visszakapcsolása</b></p> <p>Az Engedélyes a saját hatáskörben végrehajtott kikapcsolás esetén a kizárás alapjául szolgáló helyzet megszűnését követően a felhasználó megrendelésére, vagy a kereskedelmi engedélyes kezdeményezésére a földgázelosztási szolgáltatást haladéktalanul, de legkésőbb 2 munkanapon belül visszakapcsolja. Lakossági fogyasztó tartozás miatti kikapcsolásának rendezését követően a kereskedelmi engedélyes kezdeményezésére – hatályos szerződés megléte esetén – 24 órán belül visszakapcsolja a felhasználót.</p>
<b>X.</b>	<p><b>Nem jogszerű kikapcsolás</b></p> <p>Nem jogszerű kikapcsolás esetén az Engedélyes kötbért fizet.</p>
<b>XI.</b>	<p><b>Értesítés a földgázenergia-ellátás tervezett szüneteltetéséről</b></p> <p>Az Engedélyes a szüneteltetés kezdő időpontját és előrelátható időtartamát, valamint a szükséges biztonsági intézkedéseket az</p>

	<p>üzletszabályzatban rögzített módon, de legalább 15 nappal - tervszerű megelőző karbantartás esetén legalább 3 hónappal - korábban a felhasználókkal és az érintett engedélyesekkel közölni kell. Az Engedélyes és az érintett felhasználók ettől eltérő időpontban is megállapodhatnak, ha ez nem érint hátrányosan más felhasználót. Nem határidőben történt értesítés esetén az Engedélyes kötbért fizet.</p>

## 2. Garantált szolgáltatások eljárásrendje

### I. GSZ Előzetes tájékoztatás, kapacitás-igénybejelentésre adandó ajánlat

Előzetes tájékoztatás kérése, igénybejelentés: a felhasználó vagy megbízottja, személyesen, vagy írásban, vagy rendszeresített nyomtatvány kitöltésével dokumentált, vagy ügyfélszolgálatnál rögzített formában benyújtott tájékoztatás kérése, vagy kapacitás-igény bejelentése, mely lehet új igény, vagy meglévő csatlakozás kapacitásbővítés érdekében jelentkező igény.

30 napon belül: a határidő számítása az előzetes tájékoztatás kérésétől vagy igénybejelentéstől kezdődik és a kiküldött tájékoztató postára adásának a dátuma, illetve az igénybejelentésre adott ajánlat közötti naptári napok száma.

A Garantált Szolgáltatás igazolása: a felhasználó jogosultsága a felhasználó által aláírt előzetes tájékoztatásnak vagy igénybejelentésnek az Engedélyeshez történő beérkezési dátuma és a kiküldött tájékoztató vagy ajánlat postára adásának a dátuma között eltelt naptári napok alapján számítható.

A kötbérfizetés rendje: az Engedélyes a határidő be nem tartása esetén felhasználói igénybejelentésre, 2012. január 1-jétől automatikusan gondoskodik a kötbér megfizetéséről.

### II. GSZ Csatlakozó vezeték és felhasználói berendezések tervfelülvizsgálata

Csatlakozó vezeték és felhasználói berendezések tervfelülvizsgálata: a csatlakozó vezeték és a felhasználó berendezés létesítéséhez szükséges műszaki-biztonsági követelmények meglétének, és mindenkor hatályos a GMBSZ előírásai betartásának ellenőrzése.

A Garantált Szolgáltatás igazolása: a hiánytalan adattartalmú tervek beérkezési iktatási / nyilvántartásba vételi dátumának és az engedélyesi visszajelzés dátumának az összevetése.

A kötbérfizetés rendje: az Engedélyes a határidő be nem tartása esetén felhasználói igénybejelentésre, 2012. január 1-jétől automatikusan gondoskodik a kötbér megfizetéséről.

### **III. GSZ Csatlakozó vezeték és felhasználói berendezések műszaki felülvizsgálata**

Csatlakozó vezeték és felhasználói berendezések műszaki-biztonsági felülvizsgálata: a csatlakozó vezeték és a felhasználó berendezés ellenőrzése műszaki-biztonsági szempontból.

A Garantált Szolgáltatás igazolása: az Engedélyeshez benyújtott hiánytalan adattartalmú szerelési nyilatkozat beérkezési iktatási / nyilvántartásba vételi dátuma és a műszaki-biztonsági felülvizsgálat jegyzőkönyv dátumának összevetése.

A kötbérfizetés rendje: az Engedélyes a határidő be nem tartása esetén felhasználói igénybejelentésre, 2012. január 1-jétől automatikusan gondoskodik a kötbér megfizetéséről.

### **IV. GSZ Új felhasználási hely bekapcsolása vagy teljesítmény bővítése**

Új felhasználási hely bekapcsolása: sikeres műszaki-biztonsági ellenőrzést követően a gázmérő és nyomásszabályozó felszerelése, biztonsági záróelemmel ellátása, a csatlakozó vezeték és a felhasználói berendezés összekapcsolása az elosztóvezetékkel - a gázmérők jogi zárral történő ellátása és gáz alá helyezése.

A Garantált Szolgáltatás igazolása: A bekapcsolási- vagy bővítési feltételek hiánytalan teljesülési dátumának és a mindkét fél által aláírt, a bekapcsolás megtörténtét igazoló üzembe helyezési jegyzőkönyv dátumának összevetése.

A kötbérfizetés rendje: az Engedélyes a határidő be nem tartása esetén felhasználói igénybejelentésre, 2012. január 1-jétől automatikusan gondoskodik a kötbér megfizetéséről.

## **V. GSZ Az egyeztetett időpontok megtartása**

Felhasználó kérésére: írásban, vagy az ügyfélszolgálatnál, akár személyesen akár telefonon dokumentált kérés.

Egyeztetett időtartam: év, hó, nap, órától–óraig, 4 óra időtartamra, vagy egyéb megállapodás, amit mind az Engedélyes, mind a felhasználó elfogad.

Egyeztetett helyen: település, utca, házszám, vagy helyrajzi szám, emelet, ajtó esetleg egy mindkét fél által elfogadott találkozási pont.

Felhasználó távolmaradása: amennyiben az egyeztetett időpont megtartása a felhasználási helyen a felhasználó távolmaradása miatt hiúsul meg, akkor az Engedélyes jogosult számlát kiállítani és a felhasználói szolgálati díjtételt alkalmazni. A felhasználó távolmaradását Engedélyes belső ügyrendje szerint dokumentálja.

Abban az esetben, ha a felhasználó kérésére egy bekapcsolás, vagy egyedi hibajavítás, vagy fogyasztásmérő pontosságának bevizsgálása a más pontokban szabályozott időtartamokon túl, de egyeztetett időpontban történik, akkor az egyeztetett időpont szerint kell értékelni a munka elvégzését.

A kötbérfizetés rendje: az Engedélyes a határidő be nem tartása esetén felhasználói igénybejelentésre, 2012. január 1-jétől automatikusan gondoskodik a kötbér megfizetéséről. A felhasználó távolmaradása esetén az ott leírtak szerint kell eljárni.

## **VI. GSZ Információadás dokumentált megkeresésre**

Dokumentált megkeresés: postai küldeményként beérkező, vagy személyesen átnyújtott és igazoltan átvett, vagy elektronikus levélben, vagy faxon keresztül megküldött, írásban rögzített megkeresés, továbbá személyesen vagy telefonon elmondott, ügyintézés során azonnal el nem intézhető, és bejelentőlapon vagy informatikai rendszerben rögzített ellenőrizhető, visszakereshető megkeresés. A dokumentált megkeresésekre vonatkozó eljárási szabályokat az Engedélyes üzletszabályzata tartalmazza.

Beérkezési időpont: a bejövő megkeresés nyilvántartásba vételi időpontja (Iktató által rábélyegzett dátum, vagy az elektronikus levél beérkezésének időpontja), vagy más ellenőrizhető, visszakereshető rögzítési időpont.

Válaszadás időpontja: a kimenő válaszlevél iktatási dátuma, nyilvántartási számmal visszakereshetően. Személyes válaszadás esetén a felvett (elektronikus) dokumentumon az adott ügy megválaszolásaként szereplő dátum. Telefonos vagy egyéb válaszadás esetén az Engedélyes belső ügyrendje szerint történik az igazolás.



Válasz: dokumentált, írásban vagy elektronikus formában, vagy személyesen, vagy telefonon, továbbá egyéb ellenőrizhető, visszakereshető módon adott tájékoztatás.

15 napon belül az Engedélyes választ ad: Engedélyes, ha a dokumentált megkeresés hozzá érkezik be, és az az ő tevékenységét érinti, köteles a beérkezéstől számított 15 napon belül választ adni.

Ha a dokumentált megkeresés kereskedői engedélyeshez érkezik be, de az Engedélyes tevékenységét érinti, kereskedői engedélyes azt 8 napon belül Engedélyeshez eljuttatja, és erről a felhasználót értesíti. Ebben az esetben az Engedélyeshez beérkezéstől számít a 15 napos válaszadási határidő (a felhasználó részére ebben az esetben is a megkeresés beérkezési időpontjától számított maximum 23 nap alatt a választ meg kell adni).

Amennyiben a válaszadás Engedélyest és kereskedői engedélyest egyaránt érinti, és engedélyesek közötti információadással vagy a válaszadás feladatainak szétválasztásával a válaszadás nem intézhető, a válaszadás közös kidolgozására 15 nap, továbbá a válasz elküldésére is 15 nap áll engedélyesek rendelkezésére. A fentiekben foglaltakat nem lehet alkalmazni, ha az Engedélyes és a kereskedői engedélyes ügyfélszolgálati tevékenységét azonos szervezeti egység vagy szervezet látja el.

A Garantált Szolgáltatás igazolása: a bejövő megkeresés nyilvántartásba vételi időpontjának és a kimenő válaszlevél iktatási dátumának az összevetése. Ha ugyanaz a felhasználó ugyanazon ügyben 23 napon túl – akár ismétlődő jelleggel, 23 naponként - újabb bejelentést tesz, mert nem kapott választ, akkor ismételten és többszörösen is jogosult a kötbérre. A felhasználó minden megkeresése, ami 23 napon túl történik, új ügynek számít.

A kötbérfizetés rendje: Engedélyes a határidő be nem tartása esetén felhasználói igénybejelentésre, 2013. január 1-jétől automatikusan gondoskodik a kötbér megfizetéséről.

## **VII. GSZ Visszatérítés téves számlázás esetén**

Jogosság megállapítása: téves, a felhasználó kárára történt számlázás esetén a számlakifogás jogosságát 15 napon belül meg kell állapítani.

8 napon belüli visszatérítés: a visszatérítés a számlakifogás jogossága megállapításától (mérő ellenőrzése, hitelesítés kivizsgálása, stb.) 8 napon belül vagy a felhasználó folyószámláján történő jóváírással, vagy a felhasználó részére történő visszautalással teljesül.

A Garantált Szolgáltatás igazolása: a jogosság megállapítása esetén a kimenő válasz dátumának és a visszafizetés megtörténtét igazoló dokumentum dátumának összevetése.

Visszatérítés téves számlázás esetén: a felhasználó számlájában megalapozatlanul szereplő és a felhasználó részéről befizetett összegnek az Engedélyes által előírt határidők betartásával történő visszafizetése.

A kötbérfizetés rendje: Engedélyes a határidő be nem tartása esetén felhasználói igénybejelentésre, 2012. január 1-jétől automatikusan gondoskodik a kötbér megfizetéséről.

### **VIII. GSZ A fogyasztásmérő pontosságának kivizsgálása**

A Garantált Szolgáltatás igazolása: A felhasználó mérőfelülvizsgálati kérelmének engedélyeshez beérkezésének dátuma és az új, hiteles mérőeszköz felszerelését rögzítő jegyzőkönyv dátuma közötti különbség.

A kötbérfizetés rendje: Engedélyes a határidő be nem tartása esetén felhasználói igénybejelentésre, 2012. január 1-jétől automatikusan gondoskodik a kötbér megfizetéséről.

Amennyiben az egyeztetett időpont alapján a fogyasztásmérő pontossági mérés elvégeztetésének céljából történő leszerelése a felhasználó távolmaradása miatt hiúsul meg, akkor az Engedélyes – igazolási kötelezettsége mellett – mentesül a kötbérfizetési kötelezettség alól.

### **IX. GSZ A felhasználó visszakapcsolása**

Felhasználó megrendelése:

Visszakapcsolásra vonatkozó igény közlése tartozás rendezését követően: az Ügyfélszolgálaton, vagy az Engedélyes által megadott szervezeti egységénél dokumentumokkal igazolt befizetés amennyiben az Engedélyes számláz a felhasználónak, és a nem fizetés miatt saját hatáskörben történt a kikapcsolás

Visszakapcsolásra vonatkozó igény közlése műszaki-biztonsági okból történt kikapcsolást követően: az Engedélyes által megadott szervezeti egységénél a kizárásra okot adó körülmény megszüntetésének igazolása

Kereskedelmi engedélyes kezdeményezése: A lakossági fogyasztó tartozás rendezését követően a kereskedelmi engedélyes visszakapcsolásra vonatkozó írásbeli jelzése.

A Garantált Szolgáltatás igazolása: A felhasználó megrendelésének, vagy a kereskedelmi engedélyes kezdeményezésének engedélyeshez történő beérkezési időpontja, és a visszakapcsolást igazoló dokumentumban rögzített visszakapcsolási időpont összevetése (maximum 2 munkanap, vagy 24 óra).

Az időpontokat óra pontosság feltüntetésével kell dokumentálni. A műszaki-biztonsági okok (pl. nyomáspróba elvégzése 6 hónap üzemszünet után) a visszakapcsolás időpontját értelemszerűen meghosszabbíthatják.

A kötbérfizetés rendje: Engedélyes a határidő be nem tartása esetén felhasználói igénybejelentésre, 2012. január 1-jétől automatikusan gondoskodik a kötbér megfizetéséről.

## **X. GSZ Nem jogszerű kikapcsolás**

Nem jogszerű kikapcsolás: az Engedélyes a jogszabályokban, illetve az üzletszabályzatában foglalt, kikapcsolásra vonatkozó előírásokat megsérti.

Nem jogszerű kikapcsolást igazoló dokumentum: a kikapcsolás jogosságát kifogásoló ügyfélmegkeresések alapján az Engedélyes saját vizsgálatát követően készült dokumentum, illetve a felhasználó és az Engedélyes közötti vita esetén a Hivatal vagy a Nemzeti Fogyasztóvédelmi Hatóság határozatában foglalt döntés.

A kötbérfizetés rendje: Felhasználói igénybejelentésre, 2012. január 1-jétől automatikusan gondoskodik a kötbér megfizetéséről.

## **XI. GSZ Értesítés a földgázenergia-ellátás tervezett szüneteltetéséről**

Az üzletszabályzatban előírt módon értesítést ad: írásban, elektronikus levél formájában, vagy egyéb formában közzétett tájékoztatás az Engedélyes üzletszabályzatában foglaltakkal egyezően.

Értesítés időpontja: a szolgáltatás tervezett szüneteltetéséről szóló levél, elektronikus levél felhasználóhoz történő beérkezése, a nyilvános közzététel, vagy a személyes értesítés időpontja.

A kötbérfizetés rendje: Engedélyes a határidő be nem tartása esetén felhasználó dokumentált bejelentése alapján, 2013. január 1-jétől automatikusan gondoskodik a kötbér megfizetéséről.

**Gázvesztésszámítás vezetékcsakítás esetén**

**Harmadik fél által történő vezetékcsakítás során kiáramló gázmennyiségek meghatározása**

Bemenő adatok		Számított eredmények	
A hálózat kialakítása:	sugaras korlátlan utánpótlással	Moláris tömeg ( $M_{gáz}$ ):	16,46 kg/kmol
Talajhőmérséklet:	nyári	Relatív sűrűség ( $d$ ):	0,57
A vezeték anyaga:	PE	Izentrópus kitévő ( $\kappa$ ):	1,31
A kiömlő keresztmetszet:	teljes keresztmetszetű	A gázkeverékre jell. techn. gázállandó ( $R_g$ ):	505,04 J/kgK
<b>A szolgáltatott gáz összetétele</b>		A gázra jell. kritikus hangsebesség ( $a^*$ ):	407 m/s
<b>Komponensek</b>	<b>Összetétel mól%</b>	<b>A sugaras, korlátlan utánpótlással rendelkező hálózaton</b>	
Metán	CH <sub>4</sub>	98,00%	a teljes keresztmetszeten 60 percig
Etán	C <sub>2</sub> H <sub>6</sub>	1,00%	hangsebesség alatt kiáramló gáz
Propán	C <sub>3</sub> H <sub>8</sub>	0,00%	<b>mennyisége (<math>V_n</math>): 525 m<sup>3</sup></b>
i-Bután	C <sub>4</sub> H <sub>10</sub>	0,00%	gáztechnikai normálállapotban (15 °C; 1013,25 mbar)
n-Bután	C <sub>4</sub> H <sub>10</sub>	0,00%	
i-Pentán	C <sub>5</sub> H <sub>12</sub>	0,00%	
n-Pentán	C <sub>5</sub> H <sub>12</sub>	0,00%	
Hexán +	C <sub>6</sub> +	0,00%	
Szén-dioxid	CO <sub>2</sub>	1,00%	
Nitrogén	N <sub>2</sub>	0,00%	
Összesen:		100,00%	

üzemvezető  
Hajdúszoboszló, 2019.08.27 13:42

**Minden esetben kitöltendő**

A hálózatrészt névleges túlnyomása ( $p_1$ ):	4 bar
	4 000 mbar
Barometrikus nyomás ( $p_0$ ):	1 000,00 mbar
A kiáramlási keresztmetszet ( $A_3$ ):	12 cm <sup>2</sup>
A kiömlés időtartama ( $t$ ):	60 min

**Megjegyzés**

KÖZÉPNYOMÁS

**NEM KELL KITÖLTENI!**

**Sugaras hálózat esetén töltendő ki**

**Adj meg az adatokat!**

A vezeték belső átmérője ( $D$ ):	55,8 mm
Vezeték hossz a szakadásig ( $L$ ):	2 800 m

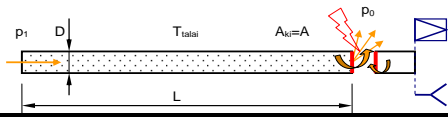

**Hurkolt hálózat esetén töltendő ki**

**NE TÖLTSE KI!**

**A megadott érték sehol sem lehet nulla!**  
Nulla érték beírása esetén újra kell indítani a munkafüzetet!

	1.szakasz (A-C)	2. szakasz (B-C)	3. szakasz (C-SZ)	4. szakasz (E-SZ)	5. szakasz (F-E)	6. szakasz (G-E)
A vezeték belső átmérője ( $D$ ):	130,8	130,8	90,0	90,0	90,0	90,0
A sértetlen vezeték hossza ( $L$ ):	1 000	800			600	1 500
Az elszakadt vezeték hossza SZ pontig ( $L$ ):			400	500		

Járatos méret	Acél <sup>1)</sup>	PE <sup>2)</sup>	
		SDR 17,6	SDR 11
DN 32			26,0
DN 40			32,6
DN 50	51,2		
DN 63		55,8	51,4
DN 80	82,5		
DN 90		79,6	73,6
DN 100	100,8		
DN 110		97,4	90,0
DN 150	150,0		
DN 160		141,8	130,8
DN 200	206,5	177,2	163,6
DN 250	260,4	221,6	204,6
DN 300	309,7		
DN 315		279,2	257,8

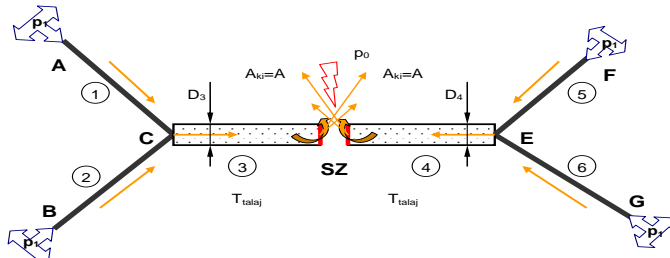

**Nyilatkozat**

A felhasználók, és a földgázelosztási engedélyesi tevékenység kapcsán létrejött minden szerződéses jogviszony TIGÁZ Zrt.-vel szerződő partnere, valamint ehhez kapcsolódóan a mindenkori egyéb költségviselők fizetési kötelezettségeik teljesítésével külön jogcselekmény nélkül egyúttal nyilatkoznak arról, hogy az adott ügylet pénzügyi forrása legális és nem származik kábítószer, vagy más pszichotróp anyag termeléséből, forgalmazásából, értékesítéséből, sem más illegális, jogszerűtlen tevékenységből. Ezen nyilatkozattal, - arra az esetre is, amennyiben az bármely okból hibás, vagy téves lenne – felmentik a TIGÁZ Zrt.-t mindennemű felelősségvállalás, vagy jogkövetkezmény viselése alól.



(Munkautalvány rendelés száma)

## JEGYZŐKÖNYV TÉNYMEGÁLLAPÍTÁSRÓL

(Munkautalvány mellékletét képezi)

A jegyzőkönyv készült:

201...év ..... hó ..... nap..... óra ..... perc ..... település  
 ..... utca ..... hsz. .... em. .... ajtó szám alatti felhasználási helyen.

Jelen vannak: .....TIGÁZ Zrt. részéről

.....TIGÁZ Zrt. részéről

.....Felhasználó /képviselője

### \*Felhasználó képviselőjének adatai:

Milyen jogcímen van jelen: .....

Név: .....Anyja neve: .....

Szül.hely, idő.: ..... Tel.: .....

Lakcím/levelezési cím:  
 .....

\* Csak abban az esetben kell kitölteni, ha nem a felhasználó van jelen!

A földgázellátásról szóló 2008. évi XL. törvény rendelkezéseinek végrehajtására kiadott 19/2009. (I. 30.) Korm. Rendelet 1. számú melléklet (Földgázelosztási Szabályzat)

18.11. A felhasználási helyen végzett ellenőrzés eredményét minden esetben írásbeli dokumentumban kell rögzíteni.

18.12. A felhasználási helyen végzett ellenőrzés csak a felhasználó, képviselője, meghatalmazottja vagy független tanú jelenlétében folytatható le.

18.13. Az ellenőrzést végzőknek az ellenőrzés megkezdésekor egyértelműen közölni kell a felhasználóval, képviselőjével, vagy a tanúval az eljárás célját.

18.14. Az ellenőrzést végzőknek fel kell kérnie a 18.13. pont szerinti személyt, hogy az ellenőrzés teljes időtartama alatt tartózkodjon az ellenőrzés helyszínén. Ha a felkért személy ennek a kérésnek nem tesz eleget, ennek tényét az írásbeli dokumentumban rögzíteni kell.

18.15. A 18.13. pont szerinti személy az ellenőrzés során az ellenőrzést végzőkkel köteles együttműködni, így különösen a felhasználási helyre történő bejutást és az ellenőrzést lehetővé tenni, annak teljes időtartama alatt a helyszínen tartózkodni, az írásbeli dokumentumot aláírni. Az ellenőrzéssel, annak körülményeivel, illetve eredményével kapcsolatos állásfoglalását a 18.13. pont szerinti személy jogosult a jegyzőkönyvben feltüntetni.

A felhasználó helyett harmadik személyként eljáró természetes személy (pl. meghatalmazott, képviselő, megbízott) – tanúk aláírásával érintett nyilatkozat esetén a tanú – kifejezetten hozzájárul ahhoz, hogy a TIGÁZ Zrt. mint adatkezelő - a jelen dokumentumban vagy egyéb módon - részére megadott személyes adatait a földgázelosztási tevékenység elvégzése érdekében kezelje. Az adatkezelésre vonatkozó rendelkezéseket az adatkezelő adatkezelési tájékoztatója tartalmazza, mely az alábbi linken: <https://www.tigazdso.hu/dokumentumok/Adatkezesi-tajekoztato> és üzletszabályzatban érhető el. Az érintett, jelen nyilatkozatot az adatkezelésre vonatkozó tájékoztató tartalmának ismeretében teszi.

- Az ellenőrzés céljáról és menetéről szóló tájékoztatást megértettem, az ellenőrzésre és a felhasználóra vonatkozó fenti jogszabályi előírásokat tudomásul vettem.  igen  nem

- Kijelentem, hogy az ellenőrzés során a helyszínen tartózkodom.  igen  nem

.....  
 felhasználó / képviselőjének aláírása

.....  
 TIGÁZ Zrt. képviselőjének aláírása

.....  
 Felhasználó / képviselőjének aláírása

**A TIGAZ Zrt. képviselőjének ténymegállapításai:**

- Hatósági, gyártói vagy engedélyesi jogi zár, biztonsági matrica rongálását tapasztaltunk
- A fogyasztásmérő berendezés vagy tartozékának rongálását, befolyásolását tapasztaltunk
- A fogyasztásmérő berendezés leszerelésével, kiiktatásával, megkerülésével gázvételezést tapasztaltunk
- A szolgáltatás szüneteltetése idején önkényes visszakapcsolást tapasztaltunk
- Nyomás alatti gázellátó, felhasználói rendszer megbontást, átalakítást tapasztaltunk
- Gázmérő működést vizsgáló berendezés (kontrollmérő) használata:  igen  nem; gysz: . .....
- vizsgálat eredménye:  megfelelt  nem felelt meg
- Egyéb berendezés használata:  igen  nem Megnevezése: .....
- vizsgálat eredménye:  megfelelt  nem felelt meg

- Szöveges magyarázat vagy egyéb: .....

.....

.....

.....

- Fogyasztásmérő berendezésen vagy környezetében észlelt sérülés jelzése az alábbi ábrán:

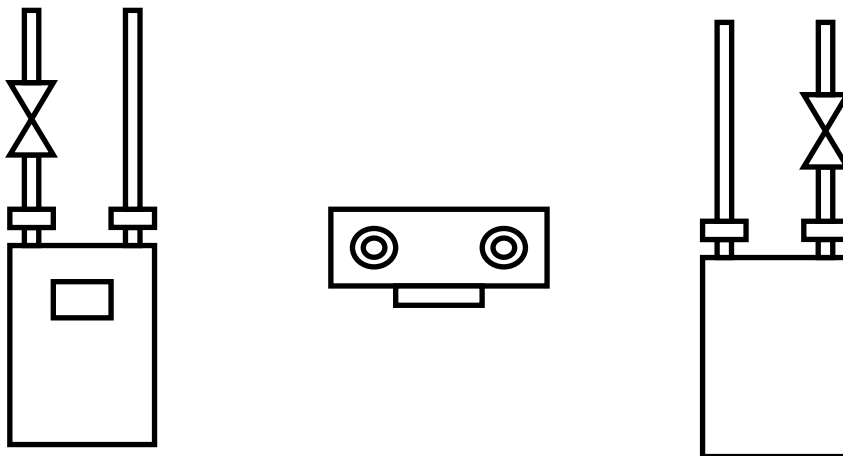

**Az észlelt elváltozásokról: digitális fénykép  .....db. videó felvétel  készült.**



### **Műszaki adatok:**

**A fogyasztásmérő berendezés típusa:** ..... MKEH plombák jele: .....  
 száma: .....

Gyári száma: ..... Gyártási év ..... Hitelesítés éve: .....

Fogyasztásmérő berendezés számláló állása: ..... m<sup>3</sup>

Méretlen oldali plomba sz.: ..... Mért oldali plomba sz.: .....

Biztonsági matrica száma: ..... Biztonsági matrica száma: .....

**Nyomásszabályozó:** típusa: ..... Gyári száma: .....

### **Beépített felhasználói készülékek:**

Megnevezés	Típus:	Darab:	névleges gázterhelése (m <sup>3</sup> /h) / Teljesítmény (KW)
.....	.....	.....	.....
.....	.....	.....	.....
.....	.....	.....	.....
.....	.....	.....	.....

### **Felhasználási helyre vonatkozó adatok:**

Felhasználási hely jellege:  lakóház,  lakás,  üdülő,  iroda,  üzem,  műhely,  üzlet,  
 garázs,  vendéglátóhely,  közintézmény,  egyéb.....

Fogyasztásmérő berendezés felszerelési helye:  saját ingatlanon belül,  kívül,  
 Épületben:  belül fűtött helyen,  belül fűtetlen helyen,  kívül,

Más fűtési/energia ellátási mód:  van  nincs,  szilárd,  olaj,  elektromos,  egyéb.....

Fűtött alapterület: ..... m<sup>2</sup> hőszigetelés:  van  nincs



A földgázellátásról szóló 2008. évi XL. törvény rendelkezéseinek végrehajtására kiadott 19/2009. (I. 30.) Korm. Rendelet 1. számú melléklet (Földgázelosztási Szabályzat) 18.6. pontjában foglaltak alapján a mérőberendezés kötelező szakértői vizsgálatát az elosztói engedélyes köteles igazságügyi szakértői névjegyzékben szereplő szakértővel elvégeztetni, amennyiben a felhasználó a szabálytalan vételezést vitatja. A felhasználó a szabálytalan vételezés vitatásával tudomással veszi azon tájékoztatást, hogy a jogszabályban előírt igazságügyi szakértői vélemény elkészítése érdekében a vizsgálat elvégzéséhez és vélemény elkészítéséhez szükséges mértékig a felhasználó és a felhasználási hely beazonosításához szükséges személyes adatait a földgázelosztó az igazságügyi szakértő részére továbbítja és az igazságügyi szakértő azokat – mint adatfeldolgozó - kezeli.

18.16. A fogyasztásmérő berendezés leszerelése esetén a leszerelést megelőzően a fogyasztásmérő berendezésről, valamint a fogyasztásmérő berendezés becsomagolásáról felvettelt vagy fényképet kell készíteni, és annak egy példányát meg kell küldeni vagy át kell adni a felhasználó számára.

### **A felhasználó / képviselőjének nyilatkozata:\***

A fogyasztásmérő berendezés vagy tartozékai (hatósági, gyártói v. engedélyesi jogi zár, biztonsági matrica) sérülését elismerem:  igen  nem

A szabálytalan földgázvételezés tényét elismerem:  igen  nem

Az engedély nélküli szerelés tényét elismerem:  igen  nem

A szabálytalan földgázvételezés vagy engedély nélküli szerelés illetve a fogyasztásmérő berendezés rongálás szerződésszegési jogkövetkezményeit vállalom:  igen  nem

A TIGÁZ Zrt. képviselőjének a ténymegállapításait vitatom:  igen  nem

A fenti jogszabályi előírásokat megértettem tudomásul vettem  igen  nem

Az ellenőrzés során végig jelen voltam:  igen  nem

A felhasználói tájékoztatót átvettem:  igen  nem

\*\*Elérhetőségeim: Telefon: ..... Email cím: .....

Megjegyzés: .....

A nyilatkozat az általam elmondottakat helyesen tartalmazza:

.....  
felhasználó / képviselőjének aláírása

*\*A felhasználó vagy képviselője tölti ki. (Amennyiben a kitöltést vagy a ikv. aláírását megerősíti, ezt a*



### A TIGÁZ Zrt. intézkedései:

A felhasználási helyet a gázszolgáltatásból kizárta:  igen  nem

A fogyasztásmérő berendezést leszerelte:  igen  nem

A leszerelt fogyasztásmérő berendezést dobozba vagy műanyag zsákba lezárta:  igen  nem

A felhasználó vagy képviselője a lezárást kézjeggyével ellátta:  igen  nem

A fogyasztásmérő berendezés igazságügyi szakértői vizsgálatát kezdeményezi:  igen  nem

Egyéb megjegyzés: .....

.....

.....

Megbízott esetén, a meghatalmazás csatolva:  igen  nem

A felhasználó / képviselője az ellenőrzés során végig jelen volt:  igen  nem

Az ellenőrzés közben eltávozott  Távollét: .....-tól .....-ig.

A jegyzőkönyv a felek jelenlétében, annak a felhasználó vagy képviselője által történő átolvasását, illetve a részére történt felolvasását követően került aláírásra.

.....  
TIGÁZ Zrt. képviselőjének  
aláírása

.....  
felhasználó vagy képviselőjének  
aláírása

**1. tanú:\***

**2. tanú:\***

.....

.....

.....

.....

.....

.....

.....

.....

.....

.....

\* Tanút akkor kell bevonni a helyszíni eljárásba, amennyiben a felhasználó vagy képviselője nincs jelen.  
(Olvasható név, lakcím, aláírás)

Kapják: felhasználó  
TIGÁZ Zrt.

.....  
TIGÁZ Zrt. képviselőjének aláírása

.....  
Felhasználó / képviselőjének aláírása

**A helyszíni ellenőrzés menete, illetve a tevékenység során használt eszközök a TIGAZ Zrt. által lefolytatott mérőcsere és helyszíni ellenőrzés esetén**

Helyszíni munkavégzés menete:

1. (1) Igazolvány felmutatása, munkavégzés céljának közlése, felhasználó vagy képviselő jogállásának tisztázása, dokumentálása. (2) A felhasználó vagy képviselőjének felkérése a helyszínen történő tartózkodásra az ellenőrzés teljes időtartama alatt. A felkérés teljesítésének elmaradása esetén, e tény dokumentálása. (3) Az helyszíni munkavégzés menetének ismertetése a felhasználóval vagy képviselőjével.
2. Fényképfelvételek készítése a fogyasztásmérő berendezés felszerelt állapotáról, környezetéről.
3. Adatok egyeztetése.
4. Fogyasztásmérő berendezés felszerelt állapotában a fogyasztásmérő berendezés, illetve a hatósági és engedélyesi jogi zárok sértetlenségének vizsgálata.
5. Fogyasztásmérő berendezés előtti elzáró szerelvény vizsgálata.
6. Fogyasztásmérő berendezés kötésein lévő jogi zárok eltávolítása.
7. A leszerelt jogi zárok további vizsgálata.
8. A mérőkötés bontása, fogyasztásmérő berendezés leszerelése.
9. Fogyasztásmérő berendezés szemrevételes vizsgálata.
10. Fogyasztásmérő berendezés működésvizsgálatának elvégzése.
- 11./A. Amennyiben a szabálytalan vételezésre vonatkozó gyanú nem merül fel, fogyasztásmérő berendezés felszerelése, jogi zárok felhelyezése, a fogyasztásmérő berendezés felszerelt állapotban történő fényképezése. A felhasználó vagy képviselőjének tájékoztatása a felszerelt gázmérő sértetlen állapotáról, a jogi zárok külső jegyeiről és azonosíthatóságáról. Munkavégzés munkautalványon történő dokumentálása.
- 11./B. Rongálás vagy szabálytalan vételezés gyanúja esetén további fényképfelvételek készítése, ténymegállapító jegyzőkönyv felvétele mellett a fogyasztásmérő berendezés/nyomásszabályzó/jogi zár/golyóscsap dobozolása, új berendezések/szerelvények felszerelése, jogi zárok felhelyezése, fényképes dokumentálás. A felhasználó vagy képviselőjének tájékoztatása a felszerelt gázmérő sértetlen állapotáról, a jogi zárok külső jegyeiről és azonosíthatóságáról. Munkavégzés munkautalványon történő dokumentálása, ténymegállapító jegyzőkönyv felvétele, annak ismertetése, illetve átadása átolvasásra a felhasználónak vagy képviselőjének. A felhasználó vagy képviselőjének tájékoztatása arról, hogy az ellenőrzéssel, annak körülményeivel, illetve eredményével kapcsolatban észrevételt tehet.

Munkavégzés során alkalmazott eszközök különösen:

- Csőfogók
- Egyéb fogók
- Szike
- Csavarhúzó
- Csapcsere-szerszám
- Videóendoszkóp
- Hőkamera
- Csillag-villás kulcskészlet
- Fali- scanner
- Kalapács
- Menetfelújító készlet
- Szivárgásellenőrző műszer
- Fúrógép
- Drótkefe

Fogyasztásmérő berendezés helyszíni vizsgálatához használt eszközök különösen:

- Elemlámpa
- Nagyító
- Tükör
- PDA/fényképezőgép
- Mágneses térerősségmérő
- Gázmérő működésvizsgáló berendezés (Kontrollmérő alkalmazásával a fogyasztásmérő berendezés megfelelő működése ellenőrizhető. Tekintettel arra, hogy a vizsgálat nem referencia körülmények között történik, a vizsgálóberendezés által mutatott  $\pm 10\%$ -nál kisebb mérési eltérés esetén a fogyasztásmérő berendezés megfelelőnek tekintendő.)



